MUĞLA BÜYÜKŞEHİR BELEDİYESİ

2021 YILI FAALİYET RAPORU

BİRLİKTE Aileyiz BİRLİKTE Muğlayız

MUĞLA BÜYÜŞEHİR BELEDİYESİ

2021 YILI FAALİYET RAPORU

"Millete Efendilik Yoktur Hizmet Vardır."

Gazi Mustafa Kemal Atatürk

"Aziz Atam, Cumhuriyetin ve Devrimlerin Bekçisiyiz..."

Dr. Osman GÜRÜN
MUĞLA BÜYÜKŞEHİR BELEDİYE BAŞKANI

ÜST YÖNETİCİ SUNUŞU

2020-2024 stratejik planımız doğrultusunda, hizmet ve yatırım planlamamızın değerlendirildiği 2021 Yılı Faaliyet Raporumuzu hazırladık. Ekonomik zorluklar ve küresel salgın ile mücadele ettiğimiz bu günlerde, Muğlamızın ihtiyaç duyduğu altyapı, ulaşım, yol, sağlık gibi önemli konularda büyük çalışmalar yaparak yaşadığımız şehre değer katan hizmetleri ve projeleri hayata geçirmek için var gücümüzle çalışıyoruz.

Muğla, 13 bin 247 kilometrekare yüzölçümü, 1480 kilometre kıyı şeridi ve birbirinden değerli 13 ilçesi olan eşsiz bir o kadar da geniş bir coğrafya. Bu coğrafyada altyapı konusunda vatandaşlarımızın beklediği yatırımlara ayrı bir önem verdik. Özellikle turizmde söz sahibi ilçelerimizde altyapı yatırımlarımızı yerleşik nüfusumuza göre değil yazlık, kalabalık nüfusa göre yapıyor, hemşehrilerimizin yanı sıra yerli ve yabancı misafirlerimizin de modern bir şehirde huzurlu vakit geçirmelerini amaçlıyoruz.

Dünyada ve ülkemizde etkili olan salgından sonra bir kez daha tarımın, üretimin önemi ortaya çıktı. Büyükşehir Belediyesi olarak Atatürk'ün; "Üreten Köylü Milletin Efendisidir" anlayışından yola çıkarak, Muğla'da entegre bir tarım sistemi oluşturduk. Tüketim kooperatiflerini kurmak, yaygınlaştırmak, üretim kooperatifinden tüketim kooperatifine zincir kurmak isteğiyle Türkiye genelinde birbirlerinden alışveriş yapan ve özellikle kadınların oluşturduğu kooperatifler ağını kurarak tarıma destek veriyoruz. Çünkü tarım Muğlamızın ve ülkemizin geleceğidir.

Vatandaşlarımıza Büyükşehir Belediyesi olarak birçok farklı hizmet sunarken en değerli zenginliğimiz olan sağlığımızı korumak için de projeler hayata geçirdik. Koronavirüs salgını bir kez daha gösterdi ki her şeyin başı sağlık. Ekiplerimiz gerek evde bakım hizmetlerinde gerekse hasta nakillerinde tüm tedbirlerini alarak vatandaşlarımıza hizmet veriyor. Her vatandaşımız, ailemizin her ferdi bizim için çok değerli.

Tüm yurttaşlarımıza hizmetlerimizle ulaşmaya çalışıyoruz. Engellerin kalktığı, can dostlara saygılı, yeşilin özenle korunduğu, tarihine ve kültürüne saygı duyulan ve yaşatılan bir şehircilik anlayışı ile Muğlamızı yönetmek için büyük bir özveri ile görev yapıyoruz.

Muğla, doğal ve tarihi güzellikleri, Cumhuriyet ve Atatürk sevdası ile örnek ve en önemlisi de sevgiyi, hoşgörüyü benimsemiş insan zenginliği ile yaşanılacak bir şehir olmaya devam edecek. Yaşamaktan ve hizmet etmekten gurur duyduğumuz Muğlamızda hemşerilerimiz hizmetlerin en iyisini hak ediyor. Sevgi, hoşgörü ve güler yüzlü hizmet anlayışı ile Muğla'yı kucaklamaya, hemşerilerimizin daha huzurlu bir şehirde yaşamalarını sağlamak için durmaksızın çalışmaya devam edeceğiz. Önemli kararlara imza attığımız Meclis Üyelerimizle, büyük bir özveri ile görevlerini yerine getiren çalışma arkadaşlarımızla, aramızda derin bir gönül bağı olan muhtarlarımızla bu güzel şehre hizmet için varız. Bu şehirde yaşayan, bu havayı soluyan, bu şehir için çalışan tüm hemşehrilerimizle birlikte aileyiz, birlikte Muğlayız.

Dr. Osman GÜRÜN
Büyükşehir Belediye Başkanı

İÇİNDEKİLER

ÜST YÖNETİCİ SUNUŞU 3
İÇİNDEKİLER 4
YÖNETİCİ ÖZETİ 5
I-GENEL BİLGİLER 6
A-Misyon ve Vizyon 6
B-Yetki, Görev ve Sorumluluklar 7
C-İdareye İlişkin Bilgiler 11
1.Fiziksel Yapı 11
2.Teşkilat Yapısı 18
3. Teknoloji ve Bilişim Altyapısı 30
4. İnsan Kaynakları 31
5.Sunulan Hizmetler 36
6. Yönetim ve İç Kontrol Sistemi 37
II- AMAÇLAR ve HEDEFLER 38
A. Temel Politika ve Öncelikler 38
B. İdarenin Stratejik Planında Yer Alan Amaç ve Hedefleri 39
III-FAALİYETLERE İLİŞKİN BİLGİ ve DEĞERLENDİRMELER 41
A.Mali Bilgiler 41
1.Bütçe Uygulama Sonuçları 41
2.Temel Mali Tablolara İlişkin Açıklamalar 45
3.Mali Denetim Sonuçları 48
B.Performans Bilgileri 50
1.Program, Alt Program, Faaliyet Bilgileri 50
1.1.Özel Kalem Müdürlüğü 50
1.2.Teftiş Kurulu Başkanlığı 50
1.3.İç Denetim Birimi 51
1.4.Hukuk Müşavirliği 51
1.5.Destek Hizmetleri Dairesi Başkanlığı 52
1.6.Bilgi İşlem Dairesi Başkanlığı 57
1.7.Yazı İşleri ve Kararlar Dairesi Başkanlığı 70
1.8.İnsan Kaynakları ve Eğitim Dairesi Başkanlığı 72
1.9.Mali Hizmetler Dairesi Başkanlığı 80
1.10.Basın Yayın ve Halkla İlişkiler Dairesi Başkanlığı 85
1.11.Çevre Koruma ve Kontrol Dairesi Başkanlığı 86
1.12.Emlak ve İstimlak Dairesi Başkanlığı 101
1.13.İmar ve Şehircilik Dairesi Başkanlığı 106
1.14.Fen İşleri Dairesi Başkanlığı 125
1.15.Ulaşım Dairesi Başkanlığı 142
1.16.Kültür ve Sosyal İşler Dairesi Başkanlığı 147
1.17.Sağlık ve Sosyal Hizmetler Dairesi Başkanlığı 150
1.18.Tarımsal Hizmetler Dairesi Başkanlığı 170
1.19.İtfaiye Dairesi Başkanlığı 177
1.20.Zabıta Dairesi Başkanlığı 183
1.21.Şirketler 191
2.Performans Sonuçlarının Değerlendirilmesi 215
i) Alt program hedef ve göstergeleri ile ilgili gerçekleşme sonuçları ve değerlendirmeler 215
3.Stratejik Plan Değerlendirme Tabloları 233
4.Performans Bilgi Sisteminin Değerlendirilmesi 301
IV-KURUMSAL KABİLİYET ve KAPASİTENİN DEĞERLENDİRİLMESİ 302
A. Üstünlükler 302
B. Zayıflıklar 302
C. Değerlendirme 303
V-ÖNERİ ve TEDBİRLER 304
EKLER 306

YÖNETİCİ ÖZETİ

Muğla Büyükşehir Belediyesi 2021 Yılı Faaliyet Raporu; 5018 sayılı Kamu Mali Yönetimi ve Kontrol Kanunu'nun 9. ve 41. Maddeleri gereğince ve 22.04.2021 tarihli ve 31462 sayılı Resmî Gazete ’de yayımlanarak yürürlüğe giren “Kamu İdarelerince Hazırlanacak Stratejik Planlar ve Performans Programları ile Faaliyet Raporlarına İlişkin Usul ve Esaslar Hakkında Yönetmelik” te belirtilen hususlar doğrultusunda hazırlanmıştır.

Muğla Büyükşehir Belediyesi 2021 Yılı Faaliyet Raporu, yürütülen faaliyet ve projelerin stratejik planımızda yer alan amaç, hedef ve performans göstergeleri düzeyinde idaremiz bütçesiyle bağlantısını ortaya koymanın yanı sıra üst politika belgeleri de dâhil olmak üzere belirlenen hedeflerin sağlıklı bir şekilde kurumsal amaçlara yansıtıldığını göstermektedir. Stratejik planda belirlenmiş olan 10 stratejik amaç, 48 hedef ve 160 performans göstergesi izlenmekte ve değerlendirilmekte olup stratejik hedeflerimizin 2021 yılı içindeki ortalama gerçekleşme düzeyi %72,91 olarak ölçülmüştür.

2021 yılında ekonomide yaşanan ani fiyat artışları ve dalgalanmalar nedeni ile artan maliyetlere rağmen hedeflere ilişkin tespit edilen risklere karşı kontrol faaliyetleri göz önünde bulundurularak performans gösterge değerlerine ulaşılması için gerekli çalışmalar yürütülmüştür. 2020 yılı başında covid-19 pandemisinin ortaya çıkması nedeniyle yaşanan büyük olumsuzluklar 2021 yılı boyunca da devam etmiş olup performans gösterge değerlerinde hedeflenen değerlere ulaşılmasında güçlük yaşanmasına neden olmuştur. Özellikle pandemi nedeniyle uygulanmak zorunda kalınan önlemler ve tedbirler kapsamında etkinlik, organizasyon, toplantı, çalıştay vb. faaliyetlerin durdurulması nedeni ile hizmet ve faaliyetlerimiz yeniden değerlendirilerek mevcut koşullara hızlı bir şekilde uyum sağlanmış ve öncü projelerle hizmetlerimiz devam etmiştir.

13 bin 247 kilometrekare yüzölçümü, 1480 kilometre kıyı şeridi, birbirinden değerli 13 ilçesiyle mükemmel, eşsiz bir o kadar da geniş bir coğrafya olan Muğla’mızın yüzde 68 orman varlığı zenginliğinin 2021 yaz aylarında yaşadığımız büyük yangın felaketi ile yüzde 8’i zarar görmüştür. Yaşadığımız yangın felaketinde oluşturduğumuz yangın yardım merkezlerimizle belediye-halk dayanışmasının ve koordinasyonunun en güzel örnekleri sergilenmiştir. Yangın sırasında ve sonrasında etkilenen herkese ve her bölgeye ayni ve nakdi yardımlar, başta arıcılarımız olmak üzere üreticilerimize doğrudan destekler ve kampanyalarla yaralarımızın sarılmasına katkı sağlanmıştır.

Muğla Büyükşehir Belediyesi’ nin ₺810.000.000,00 olarak kabul edilen 2021 yılı gider bütçesi yıl içinde eklenen 143.632.000,00 TL ve 2020 yılından 2021 yılına devreden ₺34.867.995,62 ödenek ile birlikte 2021 yılı gider bütçesi net ödenek toplamı ₺988.499.995,62 olmuştur. 2021 yılında ₺843.778.442,61 bütçe gideri yapılmış ve gerçekleşme oranı %85,36’ dır.

Muğla Büyükşehir Belediyesi’ nin ₺760.000.000,00 olarak kabul edilen 2021 yılı gelir bütçesine yıl içinde eklenen 143.632.000,00 TL ile 2021 yılı net bütçe geliri ₺1.155.815.041,08 ve gerçekleşme oranı %127,91’ dir. 2021 Yılı Finansmanın Ekonomik Sınıflandırması ₺50.000.000,00 olarak kabul edilmiş olup yıl içinde borçlanma yapılmamış ve ₺28.944.997,30 iç borç ödemesi yapılmıştır.

2021 yılında İller Bankası A.Ş. ve Muhasebat Genel Müdürlüğü’nden Büyükşehir Belediyemize aktarılan paylara ait toplam tahakkuk 971.984.873,37 TL olup, bu tahakkuka ilişkin %21,42 oranında toplam 208.164.265,08 TL kesinti yapılarak net ele geçen tutar 763.820.608,29 TL olarak gerçekleşmiştir. Bu kapsamda 2021 yılında merkezi idareden aktarılan paylarımız toplam bütçe gelirimizin %84,1’ini oluşturmuştur.

Muğla Büyükşehir Belediyesi 2021 Yılı Faaliyet Raporu ile birlikte rol ve sorumlulukları belirlenen birimlerin çalışmalarına yönelik gerçekleşmelere, faaliyetlere ve stratejik planın değerlendirilmesine yer verilmiş olup değerlendirme sonuçlarıyla birlikte söz konusu rapor, kurumumuzun önümüzdeki dönem faaliyetlerine yön verecektir. Sevgi, hoşgörü ve güler yüzlü hizmet anlayışı ile Muğla’yı kucaklamaya, vatandaşlarımızın daha sağlıklı ve huzurlu bir şehirde yaşamalarını sağlamaya aynı kararlılıkla devam edeceğiz. Bu şehirde yaşayan, bu havayı soluyan, bu şehir için çalışan tüm hemşerilerimizle birlikte aileyiz, birlikte Muğla’yız.

I-GENEL BİLGİLER

A-Misyon ve Vizyon

MİSYONUMUZ

"Gücünü yalnızca halkımızdan alarak Muğlamızı, üzerindeki canlı ve cansız tüm bileşenleri için yaşanabilir ve sürdürülebilir bir kent haline getirmek"

VİZYONUMUZ

"Gelecek nesillere miras bırakılabilecek, Dünyanın en yaşanabilir kenti olmak."

TEMEL DEĞERLERİMİZ

- *Şeffaflık*
- *Katılımcılık*
- *Yeniliğe Açıklık*
- *Hesap Verebilirlik*
- *Liyakat*

B-Yetki, Görev ve Sorumluluklar

Hizmetlerimizi yerine getirirken hukuki dayanaklarımız arasında bulunan en belirleyici kanunlar 5216 sayılı Büyükşehir Belediyesi Kanunu, 5393 sayılı Belediye Kanunu ve 5018 sayılı Kamu Mali Yönetimi ve Kontrol Kanunu'dur. 5216 sayılı Büyükşehir Belediyesi Kanunu'nun 7. maddesinde Büyükşehir Belediyesinin görev, yetki ve sorumlulukları belirlenmiş olup şu şekilde sıralanmaktadır:

a) İlçe belediyelerinin görüşlerini alarak büyükşehir belediyesinin stratejik plânını, yıllık hedeflerini, yatırım programlarını ve bunlara uygun olarak bütçesini hazırlamak.

b) Çevre düzeni plânına uygun olmak kaydıyla, büyükşehir belediye sınırları içinde 1/5.000 ile 1/25.000 arasındaki her ölçekte nazım imar plânını yapmak, yaptırmak ve onaylayarak uygulamak; büyükşehir içindeki belediyelerin nazım plâna uygun olarak hazırlayacakları uygulama imar plânlarını, bu plânlarda yapılacak değişiklikleri, parselasyon plânlarını ve imar ıslah plânlarını aynen veya değiştirerek onaylamak ve uygulanmasını denetlemek; nazım imar plânının yürürlüğe girdiği tarihten itibaren bir yıl içinde uygulama imar plânlarını ve parselasyon plânlarını yapmayan ilçe belediyelerinin uygulama imar plânlarını ve parselasyon plânlarını yapmak veya yaptırmak.

c) Kanunlarla büyükşehir belediyesine verilmiş görev ve hizmetlerin gerektirdiği proje, yapım, bakım ve onarım işleriyle ilgili her ölçekteki imar plânlarını, parselasyon plânlarını ve her türlü imar uygulamasını yapmak ve ruhsatlandırmak, 20.7.1966 tarihli ve 775 sayılı Gecekondu Kanununda belediyelere verilen yetkileri kullanmak.

d) Büyükşehir belediyesi tarafından yapılan veya işletilen alanlardaki işyerlerine büyükşehir belediyesinin sorumluluğunda bulunan alanlarda işletilecek yerlere ruhsat vermek ve denetlemek.

e) Belediye Kanununun 69 ve 73 üncü maddelerindeki yetkileri kullanmak.

f) Büyükşehir ulaşım ana plânını yapmak veya yaptırmak ve uygulamak; ulaşım ve toplu taşıma hizmetlerini plânlamak ve koordinasyonu sağlamak; kara, deniz, su ve demiryolu üzerinde işletilen her türlü servis ve toplu taşıma araçları ile taksi sayılarını, bilet ücret ve tarifelerini, zaman ve güzergâhlarını belirlemek; durak yerleri ile karayolu, yol, cadde, sokak, meydan ve benzeri yerler üzerinde araç park yerlerini tespit etmek ve işletmek, işlettirmek veya kiraya vermek; kanunların belediyelere verdiği trafik düzenlemesinin gerektirdiği bütün işleri yürütmek.

g) Büyükşehir belediyesinin yetki alanındaki mahalleleri ilçe merkezine bağlayan yollar, meydan, bulvar, cadde ve ana yolları yapmak, yaptırmak, bakım ve onarımı ile bu yolların temizliği ve karla mücadele çalışmalarını yürütmek; kentsel tasarım projelerine uygun olarak bu yerlere cephesi bulunan yapılara ilişkin yükümlülükler koymak; ilân ve reklam asılacak yerleri ve bunların şekil ve ebadını belirlemek; meydan, bulvar, cadde, yol ve sokak ad ve numaraları ile bunlar üzerindeki binalara numara verilmesi işlerini gerçekleştirmek.

h) Coğrafî ve kent bilgi sistemlerini kurmak.

i) Sürdürülebilir kalkınma ilkesine uygun olarak çevrenin, tarım alanlarının ve su havzalarının korunmasını sağlamak; ağaçlandırma yapmak; gayrisıhhî işyerlerini, eğlence yerlerini, halk sağlığına ve çevreye etkisi olan diğer işyerlerini kentin belirli yerlerinde toplamak; inşaat malzemeleri, hurda depolama alanları ve satış yerlerini, hafriyat toprağı, moloz, kum ve çakıl depolama alanlarını, odun ve kömür satış ve depolama sahalarını belirlemek, bunların taşınmasında çevre kirliliğine meydan vermeyecek tedbirler almak; büyükşehir katı atık yönetim plânını yapmak, yaptırmak; katı atıkların kaynakta toplanması ve aktarma istasyonuna kadar taşınması hariç katı atıkların ve hafriyatın yeniden değerlendirilmesi, depolanması ve bertaraf edilmesine ilişkin hizmetleri yerine getirmek, bu amaçla tesisler kurmak, kurdurmak, işletmek veya işlettirmek; sanayi ve tıbbî atıklara ilişkin hizmetleri yürütmek, bunun için gerekli tesisleri kurmak, kurdurmak, işletmek veya işlettirmek; deniz araçlarının atıklarını toplamak, toplatmak, arıtmak ve bununla ilgili gerekli düzenlemeleri yapmak.

j) Gıda ile ilgili olanlar dâhil birinci sınıf gayrisıhhî müesseseleri ruhsatlandırmak ve denetlemek, yiyecek ve içecek maddelerinin tahlillerini yapmak üzere laboratuvarlar kurmak ve işletmek.

k) Büyükşehir belediyesinin yetkili olduğu veya işlettiği alanlarda zabıta hizmetlerini yerine getirmek.

l) Yolcu ve yük terminalleri, kapalı ve açık otoparklar yapmak, yaptırmak, işletmek, işlettirmek veya ruhsat vermek.

m) Büyükşehirin bütünlüğüne hizmet eden sosyal donatılar, bölge parkları, hayvanat bahçeleri, hayvan barınakları, kütüphane, müze, spor, dinlence, eğlence ve benzeri yerleri yapmak, yaptırmak, işletmek veya işlettirmek; gerektiğinde amatör spor kulüplerine nakdî yardım yapmak, malzeme vermek ve gerekli desteği sağlamak, amatör takımlar arasında spor müsabakaları düzenlemek, yurt içi ve yurt dışı müsabakalarda üstün başarı gösteren veya derece alan sporculara, teknik yönetici, antrenör ve öğrencilere belediye meclis kararıyla ödül vermek.

n) Gerektiğinde mabetler ile sağlık, eğitim ve kültür hizmetleri için bina ve tesisler yapmak, kamu kurum ve kuruluşlarına ait bu hizmetlerle ilgili bina ve tesislerin her türlü bakımını, onarımını yapmak ve gerekli malzeme desteğini sağlamak.

o) Kültür ve tabiat varlıkları ile tarihî dokunun ve kent tarihi bakımından önem taşıyan mekânların ve işlevlerinin korunmasını sağlamak, bu amaçla bakım ve onarımını yapmak, korunması mümkün olmayanları aslına uygun olarak yeniden inşa etmek.

p) Büyükşehir içindeki toplu taşıma hizmetlerini yürütmek ve bu amaçla gerekli tesisleri kurmak, kurdurmak, işletmek veya işlettirmek, büyükşehir sınırları içindeki kara ve denizde taksi ve servis araçları dahil toplu taşıma araçlarına ruhsat vermek. Büyükşehir içindeki toplu taşıma hatlarıyla ilgili olarak; şehir merkezine olan uzaklık, nüfus ve hattı kullanan sayısı kriterleri esas alınarak tespit edilecek hatlarla ilgili toplu taşıma hizmetlerinin işlettirilmesine karar vermek.

r) Su ve kanalizasyon hizmetlerini yürütmek, bunun için gerekli baraj ve diğer tesisleri kurmak, kurdurmak ve işletmek; derelerin ıslahını yapmak; kaynak suyu veya arıtma sonunda üretilen suları pazarlamak.

s) Mezarlık alanlarını tespit etmek, mezarlıklar tesis etmek, işletmek, işlettirmek, defin ile ilgili hizmetleri yürütmek.

t) Her çeşit toptancı hallerini ve mezbahaları yapmak, yaptırmak, işletmek veya işlettirmek, imar plânında gösterilen yerlerde yapılacak olan özel hal ve mezbahaları ruhsatlandırmak ve denetlemek.

u) İl düzeyinde yapılan plânlara uygun olarak, doğal afetlerle ilgili plânlamaları ve diğer hazırlıkları büyükşehir ölçeğinde yapmak; gerektiğinde diğer afet bölgelerine araç, gereç ve malzeme desteği vermek; itfaiye ve acil yardım hizmetlerini yürütmek; patlayıcı ve yanıcı madde üretim ve depolama yerlerini tespit etmek, konut, işyeri, eğlence yeri, fabrika ve sanayi kuruluşları ile kamu kuruluşlarını yangına ve diğer afetlere karşı alınacak önlemler yönünden denetlemek, bu konuda mevzuatın gerektirdiği izin ve ruhsatları vermek.

v) Sağlık merkezleri, hastaneler, gezici sağlık üniteleri ile yetişkinler, yaşlılar, engelliler, kadınlar, gençler ve çocuklara yönelik her türlü sosyal ve kültürel hizmetleri yürütmek, geliştirmek ve bu amaçla sosyal tesisler kurmak, meslek ve beceri kazandırma kursları açmak, işletmek veya işlettirmek, bu hizmetleri yürütürken üniversiteler, yüksekokullar, meslek liseleri, kamu kuruluşları ve sivil toplum örgütleri ile işbirliği yapmak.

y) Merkezî ısıtma sistemleri kurmak, kurdurmak, işletmek veya işlettirmek.

z) Afet riski taşıyan veya can ve mal güvenliği açısından tehlike oluşturan binaları tahliye etme ve yıkım konusunda ilçe belediyelerinin talepleri hâlinde her türlü desteği sağlamak.

aa) Bisiklet yollarının ve şeritlerinin, bisiklet ve elektrikli skuter park ve şarj istasyonlarının, yaya yollarının ve gürültü bariyerlerinin planlanması, projelendirilmesi, yapımı, bakımı ve onarımıyla ilgili işleri yürütmek.

Büyükşehir belediyeleri birinci fıkranın (c) bendinde belirtilen yetkilerini, imar plânlarına uygun olarak kullanmak ve ilgili belediyeye bildirmek zorundadır. Büyükşehir belediyeleri birinci fıkranın (l), (s), (t) bentlerindeki görevleri ile temizlik hizmetleri ve adres ve numaralandırmaya ilişkin görevlerini belediye meclisi kararı ile ilçe belediyelerine devredebilir, birlikte yapabilirler. Büyükşehir belediyeleri, birinci fıkranın (p) bendinin ikinci cümlesinde yer alan kriterler esas alınarak büyükşehir belediye meclisi kararıyla belirlenen yerlerdeki toplu taşıma hatlarının işletmesinin o bölgede kurulu taşıma birlik veya kooperatiflerinden temin edilmesine karar verebilir. Bu durumda ihaleye katılacaklarda ve kullanılacak taşıma araçlarında aranacak şartlar belediyelerce belirlenir. Taşıma birlik veya kooperatiflerine, belediye bütçelerinden toplu taşıma hizmetlerinden ücretsiz veya indirimli olarak yararlanacaklara ilişkin gelir desteği ödemeleri yapılabilir.

Büyükşehir ve ilçe belediyeleri tarım ve hayvancılığı desteklemek amacıyla her türlü faaliyet ve hizmette bulunabilirler.

Altyapı hizmetleri

5216 sayılı Büyükşehir Belediyesi Kanunu'nun 8. maddesinde Büyükşehir Belediyesinin altyapı hizmetlerine ilişkin görev, yetki ve sorumlulukları belirlenmiş olup şu şekilde sıralanmaktadır:

Büyükşehir içindeki altyapı hizmetlerinin koordinasyon içinde yürütülmesi amacıyla büyükşehir belediye başkanı ya da görevlendirdiği kişinin başkanlığında, yönetmelikle belirlenecek kamu kurum ve kuruluşları ile özel kuruluşların temsilcilerinin katılacağı altyapı koordinasyon merkezi kurulur. Büyükşehir ilçe belediye başkanları kendi belediyesini ilgilendiren konuların görüşülmesinde koordinasyon merkezlerine üye olarak katılırlar. Altyapı koordinasyon merkezi toplantılarına ayrıca gündemdeki konularla ilgili kamu kurumu niteliğindeki meslek kuruluşlarının (oda üst kuruluşu bulunan yerlerde üst kuruluşun) temsilcileri de davet edilerek görüşleri alınır.

Altyapı koordinasyon merkezi, kamu kurum ve kuruluşları ile özel kuruluşlar tarafından büyükşehir içinde yapılacak altyapı yatırımları için kalkınma plânı ve yıllık programlara uygun olarak yapılacak taslak programları birleştirerek kesin program hâline getirir. Bu amaçla, kamu kurum ve kuruluşları ile özel kuruluşlar altyapı koordinasyon merkezinin isteyeceği coğrafî bilgi sistemleri dâhil her türlü bilgi ve belgeyi vermek zorundadırlar. Kesin programlarda birden fazla kamu kurum ve kuruluşu tarafından aynı anda yapılması gerekenler ortak programa alınır. Ortak programa alınan altyapı hizmetleri için belediye ve diğer bütün kamu kurum ve kuruluşlarının bütçelerine konulan ödenekler, altyapı koordinasyon merkezi bünyesinde oluşturulacak altyapı yatırım hesabına aktarılır.

Ortak programa alınan hizmetler için kamu kurum ve kuruluş bütçelerinde yeterli ödeneğin bulunmadığının bildirilmesi durumunda, büyükşehir belediyesi veya ilgisine göre bağlı kuruluş bütçelerinden bu hizmetler için kaynak ayrılabilir. Kamu kurum ve kuruluşları altyapı ortak yatırım hizmetleri için harcanan miktarda ödeneği, yeniden değerleme oranını da dikkate alarak ertesi yıl bütçesinde ayırır. Ayrılan bu ödenek belediye veya ilgili bağlı kuruluşunun hesabına aktarılır. Bu bedel ödenmeden ilgili kamu kurum veya kuruluşu, büyükşehir belediyesi sınırlarında yeni bir yatırım yapamaz.

Ortak programa alınmayan yatırımlar için bakanlıklar, ilgili belediye ve diğer kamu kurum ve kuruluşları altyapı koordinasyon merkezi tarafından belirlenen programa göre harcamalarını kendi bütçelerinden yaparlar.

Koordinasyon merkezleri tarafından alınan ortak yatırım ve toplu taşımayla ilgili kararlar, belediye ve bütün kamu kurum ve kuruluşlarıyla ilgililer için bağlayıcıdır.

Altyapı koordinasyon merkezinin çalışma esas ve usulleri ile bu kurullara katılacak kamu kurum ve kuruluş temsilcileri, Çevre ve Şehircilik Bakanlığı tarafından çıkarılacak yönetmelikle belirlenir. Çevre ve Şehircilik Bakanlığı, çıkarılacak bu yönetmeliğin, altyapı yatırım hesabının kullanılması ve ödenek tahsisi ve aktarmasına ilişkin kısımları hakkında, Maliye Bakanlığı ve Devlet Plânlama Teşkilâtı Müsteşarlığının görüşünü alır.

Ulaşım Hizmetleri

5216 sayılı Büyükşehir Belediyesi Kanunu'nun 9. maddesinde Büyükşehir Belediyesinin ulaşım hizmetlerine ilişkin görev, yetki ve sorumlulukları belirlenmiş olup şu şekilde sıralanmaktadır:

Büyükşehir içindeki kara, deniz, su, göl ve demiryolu üzerindeki her türlü taşımacılık hizmetlerinin koordinasyon içinde yürütülmesi amacıyla büyükşehir belediye başkanı ya da görevlendirdiği kişinin başkanlığında, yönetmelikle belirlenecek kamu kurum ve kuruluşları ile Türkiye Şoförler ve Otomobilciler Federasyonunun görevlendireceği ilgili odanın temsilcisinin katılacağı Ulaşım Koordinasyon Merkezi kurulur. İlçe belediye başkanları kendi belediyesini ilgilendiren konuların görüşülmesinde koordinasyon merkezlerine üye olarak katılırlar. Ulaşım Koordinasyon Merkezi toplantılarına ayrıca gündemdeki konularla ilgili üye olarak belirlenmeyen ulaşım sektörü ile ilgili kamu kurumu niteliğindeki meslek kuruluşlarından ihtisas meslek odalarının temsilcileri de davet edilerek görüşleri alınır.

Bu Kanun ile büyükşehir belediyesine verilen trafik hizmetlerini plânlama, koordinasyon ve güzergâh belirlemesi ile taksi, dolmuş ve servis araçlarının durak ve araç park yerleri ile sayısının tespitine ilişkin yetkiler ile büyükşehir sınırları dahilinde il trafik komisyonunun yetkileri ulaşım koordinasyon merkezi tarafından kullanılır.

Ulaşım koordinasyon merkezi kararları, büyükşehir belediye başkanının onayı ile yürürlüğe girer.

Ulaşım koordinasyon merkezi tarafından toplu taşıma ile ilgili alınan kararlar, belediyeler ve bütün kamu kurum ve kuruluşlarıyla ilgililer için bağlayıcıdır.

Koordinasyon merkezinin çalışma esas ve usulleri ile bu kurullara katılacak kamu kurum ve kuruluş temsilcileri, Çevre ve Şehircilik Bakanlığı ile İçişleri Bakanlığı tarafından müştereken çıkarılan yönetmelikle belirlenir.

Büyükşehir belediyelerine bu Kanun ile verilen görev ve yetkilerin uygulanmasında, 13.10.1983 tarihli ve 2918 sayılı Karayolları Trafik Kanununun bu Kanuna aykırı hükümleri uygulanmaz.

Ulaşımdan kaynaklanan emisyonların azaltılması amacıyla bisikletli ulaşımın yaygınlaştırılmasına yönelik; bu Kanun kapsamında hazırlanacak ulaşım ana planlarında bisikletli ulaşıma yer verilmesi ya da bisikletli ulaşım ana planının hazırlanması esastır. Bakanlıkça, talep hâlinde mahalli idarelere teknik destek verilebilir. Bu fıkraya ilişkin idari ve teknik usul ve esaslar Çevre ve Şehircilik Bakanlığınca çıkarılan yönetmelikle belirlenir.

İmar Denetimi

5216 sayılı Büyükşehir Belediyesi Kanunu'nun 11. maddesinde Büyükşehir Belediyesinin imar denetimi yetkisine ilişkin tanınan yetki ve imtiyazlar belirlenmiş olup şu şekilde sıralanmaktadır:

Büyükşehir belediyesi, ilçe belediyelerinin imar uygulamalarını denetlemeye yetkilidir. Denetim yetkisi, konu ile ilgili her türlü bilgi ve belgeyi istemeyi, incelemeyi ve gerektiğinde bunların örneklerini almayı içerir. Bu amaçla istenecek her türlü bilgi ve belgeler en geç on beş gün içinde verilir. İmar uygulamalarının denetiminde kamu kurum ve kuruluşlarından, üniversiteler ve kamu kurumu niteliğindeki meslek kuruluşlarından yararlanılabilir.

Denetim sonucunda belirlenen eksiklik ve aykırılıkların giderilmesi için ilgili belediyeye üç ayı geçmemek üzere süre verilir. Bu süre içinde eksiklik ve aykırılıklar giderilmediği takdirde, büyükşehir belediyesi eksiklik ve aykırılıkları gidermeye yetkilidir.

Büyükşehir belediyesi tarafından belirlenen ruhsatsız veya ruhsat ve eklerine aykırı yapılar, gerekli işlem yapılmak üzere ilgili belediyeye bildirilir. Belirlenen imara aykırı uygulama, ilgili belediye tarafından üç ay içinde giderilmediği takdirde, büyükşehir belediyesi 3.5.1985 tarihli ve 3194 sayılı İmar Kanunu'nun 32 ve 42 nci maddelerinde belirtilen yetkilerini kullanma hakkını haizdir. Ancak 3194 sayılı Kanun'un 42 nci madde kapsamındaki konulardan dolayı iki kez ceza verilemez.

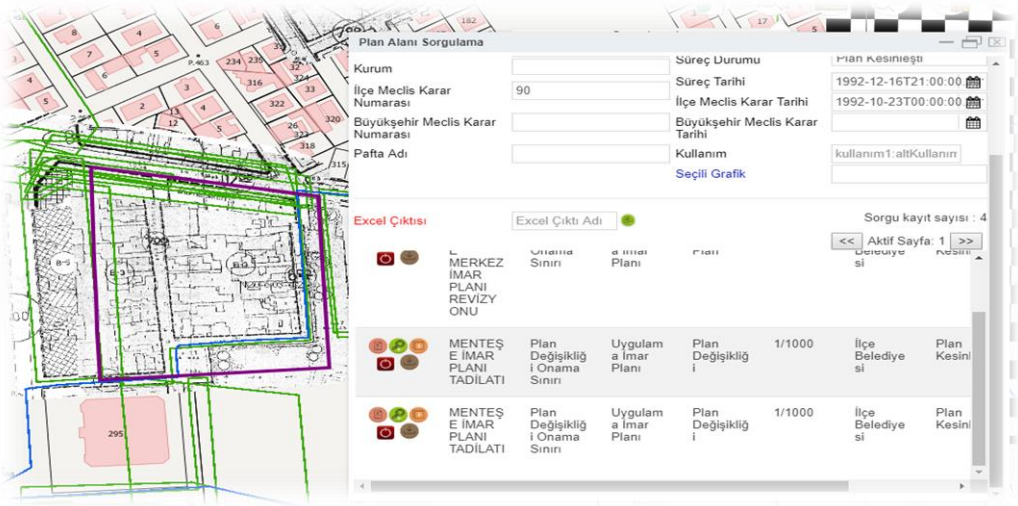

C-İdareye İlişkin Bilgiler

1.Fiziksel Yapı

Muğla Büyükşehir Belediyesi hizmet binaları ve Büyükşehir Belediyesi'ne ait tescilli taşınmazların ilçelere ve türüne göre dağılımı aşağıdaki tablolarda gösterilmektedir.

Hizmet Binalarımız (Menteşe İlçesi)		
No	**Hizmet Binası Adı**	**Birimler**
1	Muğla Büyükşehir Belediyesi Başkanlık Binası	Danışmanlar Genel Sekreterlik Özel Kalem Müdürlüğü Basın Yayın ve Halkla İlişkiler Dairesi Başkanlığı
2	1 Nolu Hizmet Binası	Genel Sekreter Yardımcılığı (Mali) Mali Hizmetler Dairesi Başkanlığı İnsan Kaynakları ve Eğitim Dairesi Başkanlığı Emlak ve İstimlak Dairesi Başkanlığı Yazı İşleri ve Kararlar Dairesi Başkanlığı Kentsel Tasarım Şube Müdürlüğü
3	2 Nolu Hizmet Binası	Genel Sekreter Yardımcılığı (Teknik) Fen İşleri Dairesi Başkanlığı Çevre Koruma ve Kontrol Dairesi Başkanlığı Sağlık ve Sosyal Hizmetler Dairesi Başkanlığı Tarımsal Hizmetler Dairesi Başkanlığı Destek Hizmetleri Dairesi Başkanlığı Bilgi İşlem Dairesi Başkanlığı İmar ve Şehircilik Dairesi Başkanlığı İş Sağlığı ve Güvenliği Şube Müdürlüğü
4	Teftiş Kurulu Başkanlığı ve İç Denetim Birimi Hizmet Binası	Teftiş Kurulu Başkanlığı İç Denetim Birimi
5	Zabıta Dairesi Başkanlığı Hizmet Binası	Zabıta Dairesi Başkanlığı
6	İtfaiye Dairesi Başkanlığı (Menteşe Binası)	İtfaiye Dairesi Başkanlığı
7	İtfaiye Dairesi Başkanlığı (AKOM Hizmet Binası)	Akom Şube Müdürlüğü
8	Ulaşım Dairesi Başkanlığı Hizmet Binası	Ulaşım Dairesi Başkanlığı
9	Hukuk Müşavirliği Binası	Hukuk Müşavirliği
10	Gazi Mustafa Kemal Atatürk Kültür Merkezi	Kültür ve Sosyal İşler Dairesi Başkanlığı Kültür ve Sosyal İşler Şube Müdürlüğü Konservatuar Şube Müdürlüğü İdari ve Mali İşler Şefliği
11	Özbekler Evi	Turizm Şube Müdürlüğü
12	Düğerek Sosyal Tesisleri	Gençlik ve Spor Şube Müdürlüğü Kültür ve Sosyal Tesisler Şube Müdürlüğü
13	Türkan Saylan Çağdaş Yaşam Merkezi	Sosyal Hizmetler Şube Müdürlüğü Türkan Saylan Çağdaş Yaşam Merkezi Şube Müdürlüğü

Zabıta Hizmet Binalarımız		
No	**Hizmet Binası Adı**	**Bulunduğu İlçe**
1	Zabıta Dairesi Başkanlığı İdari Binası	Menteşe
2	Karaçulha İdari Binası	Fethiye
3	Karadere İdari Binası	Seydikemer
4	Kumluova İdari Binası	Seydikemer
5	Ortaca İdari Binası	Ortaca

Kültür Sanat Merkezlerimiz		
No	**Hizmet Binası Adı**	**Bulunduğu İlçe**
1	Gazi Mustafa Kemal Kültür Atatürk Merkezi	Orhaniye, Menteşe
2	Prof. Dr. Şadan GÖKOVALI Açık Hava Tiyatrosu	Merkez, Menteşe
3	Osman Hamdi Bey Kültür Evi	Turgut,Yatağan
4	Bozüyük Kültür Evi	Bozüyük,Yatağan
5	Karaçulha Turizm Binası	Karaçulha, Fethiye
6	Fethiye Turizm Binası	Cumhuriyet, Fethiye

Şantiyelerimiz		
No	**Hizmet Binası Adı**	**Bulunduğu İlçe**
1	Makine İkmal Sahası (Makine İkmal Şube Müdürlüğü)	Ula
2	Gökova Konkasör Şantiyesi	Ula
3	Karaçulha Bakımevi Şantiyesi	Fethiye
4	Kırcağız Bakımevi Şantiyesi	Milas
5	Düğerek Şantiyesi (Kamyon Garajı)	Düğerek

Mezbaha ve Veterinerlik Hizmet Birimleri		
No	**Hizmet Binası Adı**	**Bulunduğu İlçe**
1	Menteşe Mezbahası	Menteşe
2	Marmaris Mezbahası	Marmaris
3	Milas Mezbahası	Milas
4	Bayır Hayvan Pazarı	Bayır
5	Düğerek Kurbanlık Hayvan Satış Ünitesi	Menteşe
6	Fethiye Mezbahası (Kiralık)	Fethiye
7	Bodrum Mezbahası (Kapalı)	Bodrum
8	Yatağan Kurban Kesim Ünitesi	Yatağan
9	Kavaklıdere Mezbahası (Kapalı)	Kavaklıdere
10	Datça Mezbahası (Kurban Kesim Ünitesi)	Datça
11	Dalaman Mezbahası (Kapalı)	Dalaman
12	Menteşe Veteriner Hizmetleri Birimi (Ula-Yatağan-Kavaklıdere)	Menteşe
13	Marmaris Veteriner Hizmetleri Birimi (Marmaris-Datça)	Marmaris
14	Fethiye Veteriner Hizmetleri Birimi (Fethiye-Seydikemer)	Fethiye
15	Ortaca Veteriner Hizmetleri Birimi (Dalaman –Köyceğiz)	Ortaca
16	Milas Veteriner Hizmetleri Birimi	Milas
17	Bodrum Veteriner Hizmetleri Birimi	Bodrum
18	Seydikemer Vektörle Mücadele Depo	Seydikemer
19	Dalaman Eski Mezbaha Binası- Vektörle Mücadele Depo	Dalaman
20	Yatağan Eski Mezbaha Binası- Vektörle Mücadele Depo	Yatağan
21	Datça Eski Mezbaha Binası-Vektörle Mücadele Depo	Datça

Sağlık ve Sosyal Hizmetler Birimleri		
No	**Hizmet Binası Adı**	**Bulunduğu İlçe**
1	Menteşe Sağlık Hizmetleri Birimi	Menteşe
2	Menteşe Sağlık Hizmetleri Deposu	Menteşe
3	Fethiye Sağlık Hizmetleri Birimi	Fethiye
4	Fethiye Sosyal Hizmetler Birimi	Fethiye
5	Seydikemer Sağlık Hizmetleri Birimi	Seydikemer
6	Nilüfer CANER 100 Yaş Evi	Menteşe

7	Ortaca Sağlık ve Sosyal Hizmetler Birimi	Ortaca
8	Milas Sağlık ve Sosyal Hizmetler Birimi	Milas
9	Bodrum Sağlık ve Sosyal Hizmetler Birimi	Bodrum
10	Datça Sağlık Hizmetleri Birimi	Datça
11	Yatağan Sağlık Hizmetleri Birimi	Yatağan
12	Marmaris Sağlık Hizmetleri Birimi	Marmaris
13	Marmaris Sosyal Hizmetler Birimi	Marmaris
14	Menteşe İlkyardım Eğitim Merkezi	Menteşe
15	Fethiye Bağyaka Gündüz Bakımevi	Fethiye
16	Fethiye 100 Yaş Evi	Fethiye
17	Sen de Gel Down Kafe	Fethiye
18	Emin Eller Gündüz Bakımevi	Menteşe

Katı Atık Düzenli Depolama Tesislerimiz, Hafriyat Sahalarımız, Atık Kabul Tesisleri ve Deniz Araçları		
No	**Hizmet Binası Adı**	**Bulunduğu İlçe**
1	Datça Katı Atık Düzenli Depolama Tesisi	Datça
2	Marmaris Katı Atık Düzenli Depolama Tesisi	Marmaris
3	Ortaca Katı Atık Düzenli Depolama Tesisi	Ortaca
4	Fethiye Katı Atık Düzenli Depolama Tesisi	Fethiye
5	Menteşe Katı Atık Düzenli Depolama Tesisi	Menteşe
6	Milas Katı Atık Düzenli Depolama Tesisi	Milas
7	Yatağan Katı Atık Aktarma İstasyonu	Yatağan
8	Akyaka Maden İskelesi Atık Kabul Tesisi -Muğla BB -1 (Katı Atık Kabul Teknesi) -Muğla BB -3 (Sıvı ve Katı Atık Kabul Teknesi) -DTO Marmaris (Sıvı ve Katı Atık Kabul Teknesi)	Ula
9	Göcek Atık Kabul Tesisi -Muğla BB-2 (Katı Atık Kabul Teknesi) -Muğla BB-4 (Katı Atık Kabul Teknesi) -Muğla BB-5 (Katı Atık Kabul Teknesi) -Muğla BB-7 (Görev Devriye Botu)	Fethiye
10	Ula Hafriyat Sahası	Ula
11	Bayır Hafriyat Sahası	Bayır
12	Milas Hafriyat Sahası	Milas
13	Bodrum Hafriyat Sahası	Bodrum
14	Menteşe Konkasör Tesisi	Menteşe
15	Fethiye Hafriyat Sahası	Fethiye
16	Marmaris Hafriyat Sahası	Marmaris

Tarımsal Faaliyetlere İlişkin Merkezlerimiz		
No	**Tesis Adı**	**Faaliyet Yeri**
1	Tıbbi- Aromatik Bitkiler ve Yerel Tohum Merkezi	Menteşe ilçesi, Kötekli Mahallesi, Denizli Yolu üzerinde Bağlarbaşı Mevkiinde faaliyet göstermektedir.
2	Düğerek Sera	Menteşe ilçesi, Düğerek Mahallesinde faaliyet göstermektedir.

3	Yeniköy Tıbbi – Aromatik Bitkiler Çiftliği	Menteşe ilçesi, Yeniköy (Yerkesik Mahallesi) Mahallesinde faaliyet göstermektedir.
4	Sakız Deneme Bahçeleri	Fethiye ilçesi, Karakeçililer ve Kayaköy Mahallesinde faaliyet göstermektedir.
5	Trüf Mantarı Deneme Bahçesi	Yatağan ilçesi, Kaf Kaplancık Mahallesinde faaliyet göstermektedir.
6	Anaç Bahçeleri	Menteşe ilçesi, Yaraş Mahallesinde ve Datça ilçesi, Kızlan Mahallesinde faaliyet göstermektedir.
7	Meyve ve Sebze Kurutma Tesisi	Fethiye ilçesi, Karaçulha Mahallesinde bulunan Karaçulha Toptancı Hali 134 Nolu işyerinde faaliyet göstermektedir.
8	Tarımsal Amaçlı Toprak Bitki ve Sulama Suyu Analiz Laboratuvarı	Muğla Sıtkı Koçman Üniversitesinde bulunan Laboratuvarda faaliyet göstermektedir.
9	Duyusal Analiz Laboratuvarı	Menteşe ilçesi, Muğla Ticaret Borsası Binası zemin katında bulunan laboratuvarda faaliyet göstermektedir.

Otogarlarımız ve Ulaşım Hizmet Birimlerimiz

No	Hizmet Binası Adı	Bulunduğu İlçe
1	Menteşe Şehirlerarası Otobüs Terminali	Menteşe
2	Otobüs Hareket İstasyonu	Menteşe
3	Hizmet Ofisi (7 Adet)	Menteşe
4	Trafik Şube Müdürlüğü Baskı ve Levha Atölyesi/ Depo Alanı	Menteşe (Bayır)
5	1 Adet Ulaşım Dairesi Başkanlığı Hizmet Binası (Kiralık)	Menteşe
6	Dalaman Şehirlerarası Otobüs Terminali	Dalaman
7	UKOME Başvuru Ofisi	Dalaman
8	Ortaca Şehirlerarası Otobüs Terminali	Ortaca
9	Trafik Malzeme Deposu	Ortaca
10	Hizmet Binası (2 Adet) (Tahsis)	Ortaca
11	Köyceğiz Şehirlerarası Otobüs Terminali	Köyceğiz
12	Kent Kart Müracaat Noktası	Köyceğiz
13	Datça Şehirlerarası Otobüs Terminali	Datça
14	Marmaris Şehirlerarası Otobüs Terminali	Marmaris
15	Marmaris İlçe Ulaşım Koordinatörlüğü	Marmaris
16	Trafik Malzeme Deposu	Marmaris
17	Liman Tesisi (3 Adet) (Merkez (Ofis-Kiralık) - İçmeler - Turunç)	Marmaris
18	Filo Takip Bürosu	Marmaris
19	UKOME Başvuru Ofisi	Marmaris
20	Fethiye Şehirlerarası Otobüs Terminali	Fethiye
21	Fethiye İlçe Ulaşım Koordinatörlüğü	Fethiye
22	Trafik ve Sinyalizasyon Deposu	Fethiye
23	Liman Tesisi	Fethiye
24	Gümrüklü Alan	Fethiye
25	Seydikemer İlçe UKOME Koordinatörlüğü	Seydikemer
26	Yatağan Şehirlerarası Otobüs Terminali	Yatağan
27	Milas Şehirlerarası Otobüs Terminali	Milas
28	Milas Trafik Bakım İstasyonu	Milas

29	Çekek Yeri	Milas
30	Bodrum Şehirlerarası Otobüs Terminali (2 Adet)	Bodrum
31	Bodrum İlçe Ulaşım Koordinatörlüğü	Bodrum
32	Bodrum Trafik ve Sinyalizasyon Bakım İstasyonu (Kiralık)	Bodrum
33	Misafirhane	Bodrum
34	Liman Tesisi (2 Adet)	Bodrum
35	Gümrüklü Alan	Bodrum
36	UKOME Başvuru Ofisi	Bodrum
37	Kent Kart Basım Noktaları	Menteşe, Kötekli, Marmaris, Fethiye, Yatağan, Milas, Bodrum, Ortaca, Seydikemer

İtfaiye Hizmet Binalarımız		
No	**Hizmet Binası Adı**	**Bulunduğu İlçe**
1	Bodrum İtfaiye Grup Amirliği	Merkez Bina Ortakent İtfaiye İstasyonu Turgutreis İtfaiye İstasyonu Yalıkavak İtfaiye İstasyonu Mumcular İtfaiye İstasyonu Yalıçiftlik İtfaiye İstasyonu Göltürkbükü İtfaiye İstasyonu
2	Dalaman İtfaiye Grup Amirliği	Merkez Bina Çöğmen İtfaiye İstasyonu
3	Datça İtfaiye Grup Amirliği	Merkez Bina
4	Fethiye İtfaiye Grup Amirliği	Merkez Bina Göcek İtfaiye İstasyonu Ölüdeniz İtfaiye İstasyonu Yeşilüzümlü İtfaiye İstasyonu
5	Kavaklıdere İtfaiye Grup Amirliği	Merkez Bina
6	Köyceğiz İtfaiye Grup Amirliği	Merkez Bina Beyobası İtfaiye İstasyonu
7	Marmaris İtfaiye Grup Amirliği	Merkez Bina İçmeler İtfaiye İstasyonu Turunç İtfaiye İstasyonu Bozburun İtfaiye İstasyonu
8	Menteşe İtfaiye Grup Amirliği	Merkez Bina Yerkesik İtfaiye İstasyonu Bayır İtfaiye İstasyonu Günlüce İtfaiye İstasyonu
9	Milas İtfaiye Grup Amirliği	Merkez Bina Ören İtfaiye İstasyonu Selimiye İtfaiye İstasyonu Güllük İtfaiye İstasyonu
10	Ortaca İtfaiye Grup Amirliği	Merkez Bina Dalyan İtfaiye İstasyonu
11	Seydikemer İtfaiye Grup Amirliği	Merkez Bina Eşen İtfaiye İstasyonu Seki İtfaiye İstasyonu Karaköy İtfaiye İstasyonu
12	Ula İtfaiye Grup Amirliği	Merkez Bina Akyaka İtfaiye İstasyonu
13	Yatağan İtfaiye Grup Amirliği	Merkez Bina

Spor Tesislerimiz			
No	**Spor Tesisi Adı**	**Tesisin Bulunduğu Mahalle**	**Bulunduğu İlçe**
1	Bülent Akça Futbol Sahası	Akyol	Menteşe
2	Yenice Halı Sahası	Yenice	Menteşe
3	Kafaca Basketbol-Voleybol Sahası ve Futbol Sahası	Kafaca	Menteşe
4	Açık Hava Spor Tesisleri	Muslihittin	Menteşe
5	Kışla Halı Sahası	Orhaniye (Kışla)	Menteşe
6	Akçaova Halı Sahası	Akçaova	Menteşe
7	Menteşe Karamehmet Açık Hava Spor Tesisleri	Karamehmet	Menteşe
8	Yerkesik Futbol Sahası	Yerkesik	Menteşe
9	Yeşilyurt Futbol Sahası	Yeşilyurt	Menteşe
10	Düğerek Sosyal Tesisler	Düğerek	Menteşe
11	Yeşilyurt Kapalı Düğün Salonu ve Maşat	Yeşilyurt	Menteşe
12	Göltürkbükü Futbol Sahası	Göltürkbükü	Bodrum
13	Güllük Futbol Sahası	Güllük	Milas
14	Ula Tenis Kortları	Köprübaşı	Ula
15	Karabörtlen Futbol Sahası	Karabörtlen	Ula
16	Bencik Halı Saha ve Okçuluk Sahası	Bencik	Yatağan
17	Yatağan Yüzme Havuzu ve Spor Merkezi	Akyol	Yatağan
18	Bozarmut Halı Sahası	Bozarmut	Yatağan
19	Seydikemer Tenis Kortları	Gerişburnu	Seydikemer
20	Dalaman Ege Tenis Kortları	Ege	Dalaman
21	Göcek Futbol Sahası	Göcek	Fethiye
22	Çamköy Spor Tesisleri	Çamköy	Fethiye
23	Köyceğiz Spor Ofisi	Girişim	Köyceğiz
24	Tuzabat Halı Sahası	Tuzabat	Milas
25	Kalınağıl Basketbol-Voleybol Sahası	Kalınağıl	Milas
26	Pınarcık Futbol Sahası	Pınarcık	Milas
27	Milas Atatürk Spor Kompleksi	Şevketiye	Milas
28	Bafa Futbol Sahası	Bafa	Milas
29	Asparan Spor Tesisleri (30 Dönüm)	İçmeler	Marmaris
30	Asparan Tesisleri (10,2 Dönüm)	İçmeler	Marmaris
Devredilen Spor Tesisleri			
1	Gazeller Halı Sahası	Gazeller	Menteşe
2	Denizova Halı Sahası	Denizova	Menteşe
3	Yerkesik Futbol Sahası	Yerkesik	Menteşe
4	Gülağzı Basketbol-Voleybol Sahası	Gülağzı	Menteşe
5	Kızılağaç Basketbol-Voleybol Sahası	Kızılağaç	Ula
6	Yeşilbağcılar Basketbol-Voleybol Sahası	Yeşil Bağcılar	Yatağan
7	Cumhuriyet Basketbol-Voleybol Sahası	Cumhuriyet	Ortaca
8	Dalaklı Basketbol-Voleybol Sahası	Dalaklı	Ortaca
9	Dalyan Basketbol-Voleybol Sahası	Dalyan	Ortaca
10	Arıkbaşı 1 Basketbol-Voleybol Sahası	Arıkbaşı	Ortaca
11	Bahçelievler Basketbol-Voleybol Sahası	Bahçeli Evler	Ortaca
12	Çaylı Basketbol-Voleybol Sahası	Çaylı	Ortaca
13	Dikmekavak Basketbol-Voleybol Sahası	Dikmekavak	Ortaca
14	Yerbelen Basketbol-Voleybol Sahası	Yerbelen	Ortaca
15	Arıkbaşı 2 Basketbol-Voleybol Sahası	Arıkbaşı	Ortaca
16	Ortaca Merkez Basketbol-Voleybol Sahası	Merkez	Ortaca
17	Cumalı Halı Sahası	Cumalı	Datça
18	Dalaman Hürriyet 1 Basketbol-Voleybol Sahası	Hürriyet	Dalaman
19	Dalaman Altıntas Basketbol-Voleybol Sahası	Akçataş	Dalaman
20	Dalaman Hürriyet 2 Basketbol-Voleybol Sahası	Hürriyet	Dalaman
21	Dalaman Merkez Basketbol-Voleybol Sahası	Merkez	Dalaman
22	Ören Halı Saha ve Basketbol-Voleybol Sahası	Ören	Milas

Büyükşehir Belediyemiz taşınmazlarının niteliklerine ve ilçelere göre dağılımı aşağıdaki tabloda verilmiştir.

Muğla Büyükşehir Belediyesine Ait Taşınmazların Nitelik Tablosu				
İlçe	**Mezarlık Sayısı**	**Arazi Ve Arsa Sayısı**	**Binalı Taşınmaz Sayısı**	**Toplam Taşınmaz Sayısı**
Bodrum	95	69	24	188
Dalaman	21	10	3	34
Datça	37	34	8	79
Fethiye	94	75	75	244
Kavaklıdere	69	24	7	100
Köyceğiz	34	17	9	60
Marmaris	76	42	8	126
Menteşe	206	336	79	621
Milas	250	304	41	595
Ortaca	19	29	9	57
Seydikemer	228	77	25	330
Ula	49	47	10	106
Yatağan	125	85	24	234
TOPLAM	**1.303**	**1.149**	**322**	**2.774**

Belediyemiz mülkiyetinde bulunan hizmet araçları ve iş makinalarının sayıları ve türlerine göre dağılımı aşağıdaki tabloda verilmektedir.

Araç ve İş Makineleri					
No	**Araç Cinsi**	**Adet**	**No**	**İş Makinesi Cinsi**	**Adet**
1	Kamyonet	159	1	Greyder	22
2	Kamyon	54	2	Kanal Kazıcı Yükleyici	14
3	Otomobil	62	3	Ekskavatör	13
4	Otobüs	20	4	Lastik Tekerlekli Yükleyici (Loder)	8
5	Arazöz	49	5	Mini Silindir	8
6	Motosiklet	36	6	Silindir	8
7	Merdivenli Arazöz	50	7	Dozer	8
8	Yangına İlk Müdahale Aracı	16	8	Asfalt Bakım Yama Araçları (Kamyon)	7
9	Ambulans	12	9	Kamyon Mıcır Serici (Kamyon)	6
10	Arama Kurtarma Aracı	6	10	Asfalt Roley Tankeri	6
11	Tekne	8	11	Forklift	5
12	Cenaze Aracı	9	12	Treyler	5
13	Minibüs	9	13	Asfalt Distrübütörleri	5
14	Engelli Nakil Aracı	7	14	Mini Kazıcı Yükleyici	2
15	Traktör	4	15	Konkasör	2
16	Çekici	5	16	Lastik Tekerlekli Ekskavatör	2
17	Söndürme Ekipmanlı Motosiklet	2	17	Treyler Asfalt Roley Tankeri	2
18	Bot	1	18	Paletli Mini Ekskavatör	1
19	Akaryakıt Tankeri	2	19	Paletli Yükleyici	1
20	Su Tankeri	5	20	İş Makinesi (Üniversal Traktör)	1
21	Dorse (Mobil Sahne)	1	21	Çöp Kompaktörü	1
22	Mobil Vinç	1	22	Ağaç Söküm Nakil Aracı (Kamyon)	1
23	Römork	9	**İş Makinesi Sayısı Toplamı**		**128**
Araç Sayısı Toplamı		**527**			
Genel Toplam			**655**		

2.Teşkilat Yapısı

Muğla Büyükşehir Belediye Meclisi

Muğla Büyükşehir Belediye Meclisi 5216 sayılı Büyükşehir Belediyesi Kanunu'nun 12. maddesi gereğince Büyükşehir Belediyesi'nin karar organıdır. 2972 sayılı Kanun'da gösterilen esas ve usullere göre seçilen üyelerden oluşur. Muğla Büyükşehir Belediye Meclisi, Muğla Büyükşehir Belediye Başkanı, ilçe Belediye Başkanları ve İlçe Belediye Meclislerine doğrudan halk tarafından seçilen meclis üyelerinin beşte bir oranındaki kısmının Büyükşehir Belediyesine gelmesiyle oluşur.

Muğla Büyükşehir Belediye Meclisinde Belediye Başkanları Dahil İlçe Belediyelerinden Gelen Üye Sayıları		
Sıra	İlçe	Üye Sayısı (01.01.2021-31.12.2021 Dönemi)
1	Bodrum	7
2	Dalaman	4
3	Datça	4
4	Fethiye	7
5	Kavaklıdere	3
6	Köyceğiz	4
7	Marmaris	6
8	Menteşe	7
9	Milas	7
10	Ortaca	4
11	Seydikemer	6
12	Ula	4
13	Yatağan	4
Toplam		**67+1***

Meclis Divan Katipleri (01.01.2021 - 31.12.2021)	
Adı / Soyadı	**Görevi**
Can CANBEY	Divan Katibi
İlknur ÜLKÜM SEFEROĞLU	Divan Katibi
İhsan ÖZTÜRK	Yedek Divan Katibi
Melda ÖZDEN	Yedek Divan Katibi

Meclis Üyelerinin Partilere Göre Dağılımı (01.01.2021 – 31.12.2021)	
CHP	34+1*
AKP	25
MHP	5
İYİ PARTİ	3
TOPLAM	**67+1***

Meclis Başkan Vekilleri (01.01.2021 - 31.12.2021)	
Adı / Soyadı	**Görevi**
Cumhur ÇOBAN	Meclis 1. Başkan Vekili
Aylin YÜKSEL	Meclis 2. Başkan Vekili

* Büyükşehir Belediye Başkanını ifade eder.

Muğla Büyükşehir Belediye Meclisi, her ayın ikinci haftası önceden meclis tarafından belirlenen günde belirlenen yerinde toplanır.

Muğla Büyükşehir Belediye Meclisi 2021 Yılı Çalışmaları

Büyükşehir Belediye Meclisimizin 2021 yılı çalışmalarına ilişkin bilgiler aşağıdaki tablolarda verilmiştir.

2021 Yılı Büyükşehir Belediye Meclisi Toplantı Sayıları						
Olağan Toplantı Sayısı	Olağan Birleşim Sayısı	Olağanüstü Toplantı Sayısı	Olağanüstü Birleşim Sayısı	Oybirliği İle Alınan Karar Sayısı	Oy Çokluğu İle Alınan Karar Sayısı	**Toplam Karar Sayısı**
11	12	-	-	297	9	**306**

Büyükşehir Belediye Meclis Kararlarının Birimlere Göre Dağılımı				
No	**Birimler**	**OBK**	**OÇK**	**Toplam**
1	İmar ve Şehircilik D. B.	105	4	109
2	Emlak ve İstimlak D. B.	33	1	34
3	Mali Hizmetler D. B.	59	2	61
4	Çevre Koruma ve Kontrol D. B.	14	2	16
5	İnsan Kaynakları ve Eğitim D. B.	17	-	17
6	Yazı İşleri ve Kararlar D. B.	49	-	49
7	Fen İşleri D. B.	4	-	4
8	Sağlık ve Sosyal Hizmetler D. B.	2	-	2
9	Tarımsal Hizmetler D. B.	8	-	8
10	Ulaşım D. B.	2	-	2
11	Zabıta D. B.	2	-	2
12	İtfaiye D.B.	2	-	2
GENEL TOPLAM		**297**	**9**	**306**

İlçe Belediyelerimiz Tarafından Gönderilen Büyükşehir Belediyemizce Alınan Kararlar (Mali - İmar)				
No	**İlçeler**	**OBK**	**OÇK**	**Toplam**
1	Bodrum	11	-	11
2	Dalaman	6	-	6
3	Datça	5	1	6
4	Fethiye	11	-	11
5	Kavaklıdere	7	1	8
6	Köyceğiz	6	-	6
7	Marmaris	5	3	8
8	Menteşe	12	1	13
9	Milas	15	-	15
10	Ortaca	5	-	5
11	Seydikemer	3	-	3
12	Ula	5	-	5
13	Yatağan	7	1	8
GENEL TOPLAM		**98**	**7**	**105**

İlçe Belediyelerimiz Tarafından Gönderilen Büyükşehir Belediyemizce Alınan Karar (Mali -İmar)				
No	**İlçeler**	**İmar Kararları Sayısı**	**Mali Kararlar Sayısı**	**Toplam**
1	Bodrum	9	2	11
2	Dalaman	2	4	6
3	Datça	2	4	6
4	Fethiye	7	4	11
5	Kavaklıdere	4	4	8
6	Köyceğiz	2	4	6
7	Marmaris	6	2	8
8	Menteşe	9	4	13
9	Milas	10	5	15
10	Ortaca		5	5
11	Seydikemer	1	2	3
12	Ula	1	4	5
13	Yatağan	3	5	8
GENEL TOPLAM		**56**	**49**	**105**

Bütçe Ve Mali Konular İle İlgili Meclis Kararları				
No	**Konular**	**OBK**	**OÇK**	**Toplam**
1	MBB Bütçe-Gelir Tarifeleri- Ödenek Aktarma-Ek Ödenek	11	-	11
2	İlçe Belediyeleri Bütçe- Gelir Tarifeleri- Ödenek Aktarma-Ek Ödenek	47	3	50
3	Muğla Büyükşehir Belediyesi 2020 yılı idare kesin hesabı, taşınır kesin hesabı ve yönetim dönemi cetvelleri	1	-	1
4	Muğla Büyükşehir Belediyesi 2020 Yılı Faaliyet Raporu	-	1	1
5	Muğla Büyükşehir Belediyesi 2022 Yılı Performans Programı	1	-	1
6	Muğla Büyükşehir Belediyesi 2020-2024 Stratejik Planı Güncelleme (2022-2023-2024 yılları için)	1	-	1
GENEL TOPLAM		**61**	**4**	**65**

Taşınmaz Mallar İle İlgili Meclis Kararları				
No	**Konular**	**OBK**	**OÇK**	**Toplam**
1	Satış	1	1	2
2	Tahsis	14	-	14
3	Devir (Bedelsiz)	2	-	2
4	İşletme Devri	6	-	6
5	İfraz ve Bedeli Karşılığında Devir *(DSİ)*	1	-	1
6	İntifa Hakkı Devri *(MUSKİ)*	1	-	1
7	Kiralama	3	-	3
GENEL TOPLAM		**28**	**1**	**29**

Personel, Kadro ve Organizayon İle İlgili Meclis Kararları				
No	**Konular**	**OBK**	**OÇK**	**Toplam**
1	Organizasyon şemasının güncellenmesi	6	-	6
2	Kadro İptal İhdas	5	-	5
3	Fazla Mesai - Sözleşmeli Personel - Geçici İş Pozisyonunun Vize Edilmesi	4	-	4
GENEL TOPLAM		**15**	**-**	**15**

İmar Planı Ve Plan Değişikliği İle İlgili Meclis Kararları				
No	**Konular**	**OBK**	**OÇK**	**Toplam**
1	1/25.000'lik İmar Planı	6	-	6
2	1/5.000'lik İmar Planı	32	-	32
3	1/1.000'lik İmar Planı	38	1	39
GENEL TOPLAM		**76**	**1**	**77**

Beş Yıllık İmar Programına Ek Olarak Alınma İle İlgili Meclis Kararları				
No	**Konular**	**OBK**	**OÇK**	**Toplam**
1	Beş Yıllık İmar Programına Ek Olarak Alınma	9	-	9
GENEL TOPLAM		**9**	**-**	**9**

Kırsal Nitelikli Yerleşim Alanı Tespiti İle İlgili Meclis Kararları				
No	**Konular**	**OBK**	**OÇK**	**Toplam**
1	Kırsal Nitelikli Yerleşim Alanı Tespiti	10	3	13
GENEL TOPLAM		**10**	**3**	**13**

Meclis Başkan Vekili, Divan Katibi, Encümen Ve Komisyonlar İle İlgili Kararlar				
No	**Konular**	**OBK**	**OÇK**	**Toplam**
1	Denetim Komisyonu Seçimi	1	-	1
2	Meclis Birinci Başkan Vekili Seçimi	1	-	1
3	Meclis İkinci Başkan Vekili Seçimi	1	-	1
4	Meclis Divan Kâtipliği Üye Seçimi	1	-	1
5	Encümen Üyesi Seçimi	1	-	1
6	İmar ve Bayındırlık Komisyonu Seçimi	2	-	2
7	Çevre ve Sağlık Komisyonu Seçimi	1	-	1
8	Plan ve Bütçe Komisyonu Seçimi	1	-	1
9	Eğitim, Kültür, Gençlik ve Spor Komisyonu Seçimi	1	-	1
10	Ulaşım Komisyonu Seçimi	1	-	1
11	Tarım ve Hayvancılık Komisyonu Seçimi	1	-	1
12	Turizm Komisyonu Seçimi	1	-	1
GENEL TOPLAM		**13**	**-**	**13**

Muğla Büyükşehir Belediyesine Ait Diğer Meclis Kararları				
No	**Konular**	**OBK**	**OÇK**	**Toplam**
1	Yetki Verilmesi *(Avrupa İklim ve Enerji için Belediye Başkanları Sözleşmesi)* *(GEKA 2021 Yılı Teknik Destek Programı)* *(GEKA-Bodrum Entegre Katı Atık Düzenli Depolama Tesisi Fizibilite Projesi)* *(Menteşe'de Gençler İşte Projesi)* *(MUSKİ Genel Müdürlüğü'nün İller Bankası A.Ş.'den Kredi Kullanımı)* *(Sosyal Denge Tazminatı - Toplu Sözleşme Yapmak)*	6	-	6
2	Taşınmaz Kültür Varlıklarının Korunmasına Dair Katkı Payına Başvurulması *(Fethiye-Kaya Mah.- 156 Ada 43 Parsel -(Kayaköy Evi Olan Yapının Restorasyonu)*	1	-	1
3	Yönetmelik Çıkarılması / Değişiklik Yapılması (AYKOME) - (Fen İşleri D.B.) - (Emlak ve İstimlak D.B.)	3	-	3
4	Görevlendirme (MUTTAŞ) - (Bağyaka A.Ş) - (Akyaka-Gökova Güçbirliği A.Ş.)	3	-	3
5	Toptancı Halleri İçerisinde Faaliyet Gösteren İşyeri Kiracılarından Alınacak Olan Teminat Tutarının Belirlenmesi	1	-	1
6	Şubat Ayı Tatil Kararı	1	-	1
7	Diğer Kurum ve Kuruluşlarla Ortak Hizmet Projelerine İlişkin Protokol *(Tarım ve Hayvancılık Yönetmeliği Kapsamında Kooperatiflerin Desteklenmesi Projesi)* *(Menteşe Bld.- İpek Böcekçiliğini İyileştirme, Geliştirme ve Sürdürülebilirliğinin Sağlanması Projesi)* *(Marmaris Bld. - Tıbbi Bitkiler Bahçesi Projesi)* *(Milas-Tarımsal Amaçlı Kooperatif - Zeytin ve Zeytinyağı Üretiminde Verimliliğin ve Kalitenin Arttırılması Projesi)* *(Milas Bld.- Koru Kaba Yem Projesi)* *(Bodrum İlçesi, Gökpınar Mahallesi, 203 ada, 3 parsel numaralı taşınmazın protokol çerçevesinde Bodrum İlçesi Süt Üreticileri Birliği ile birlikte kullanılması)*	6	-	6

8	2021 Mali Yılı bütçesi ekinde bulunan T-1 (2021 Yılında Edinilecek Taşıtlar) cetveline T22 (Diğer Taşıtlar) sıra numarası ile eklenmesi *(İtfaiye D.B.) - (Tarımsal D.B.) - (Fen İşleri D.B.)*	4	-	4
9	Araç Devri *(MUSKİ'den; Çevre Koruma ve Kontrol D.B.'na)*	1	-	1
10	Koronavirüs Pandemisi Nedeniyle 7244 sayılı Kanun, Cumhurbaşkanlığı ve Bakanlık Genelgeleri Kapsamında Alınan Karar	1	-	1
11	Şirket Esas Sözleşme Değişikliği *(Akyaka-Gökova Güçbirliği A.Ş.) - (MKS Turizm A.Ş.)*	2	-	2
12	Sermaye Artırımı *(MUTTAŞ) - (MKS Turizm A.Ş.)*	3	-	3
13	Orman İzni Alınması *(Yatağan – Bağyaka Jeotermal Kaynaklar ve Doğal Mineralli Sular Ruhsatı sahası içinde bulunan orman sayılan alanlarda kalan sondaj kuyusu yeri ve ulaşım yolunun kullanılması)*	1	-	1
14	Tapu Sicilinden Terkin Edilmesi *(Ula-Kızılyaka 128 Ada 3 Parsel - Mezarlık Nitelikli Taşınmazın Orman Nitelikli Taşınmaz İçerisinde Kalması)*	1	-	1
15	İsim Verilmesi *(Hasan Haşmet IŞIK Yüzme Havuzu ve Spor Tesisi)(Yatağan İlçesi)*	1	-	1
16	MBB Yol Ağı Haritası ve Envanter Listesinin Onaylanması *(İzmir Bölge Adliye Mahkemesi 5. Hukuk Dairesi'nin 21.05.2021 tarih 2021/1412 numaralı Mahkeme Kararı neticesinde oluşan yol ağı değişikliği ile envanter listesinin onaylanması-Milas İlçesi)*	1	-	1
17	Yıllara Yaygın Olarak Gerçekleştirme *(Milas İlçesi, Ören ve Türkevleri mahalle sınırları dâhilinde bulunan yaklaşık toplam 1500 hektarlık alanın plana esas mikrobölgeleme etütlerinin yaptırılması, raporlarının hazırlatılması ve ilgili kuruma onaylattırılması işi)*	1	-	1
18	Düzenleme ortaklık payı (DOP) olarak kullanılması *(Menteşe-Akçaova Mah. 460 Ada 4 Parsel 5.645,20 m² yüz ölçümlü, "Tarla" nitelikli taşınmazın uygulama sahası içerisinde kalan 4.963,32 m²'lik kısmın 3.193,85 m²'sinin düzenleme ortaklık payının %45'e düşürülmesi için)*	1	-	1
19	2021 yılı meyve fidanı desteklemelerinin %100 desteklemeli yapılması *(Muğla İli Yangından Etkilenen Bölgelerde AFAD tarafından "Genel Hayata Etkili Afet Bölgesi" olarak ilan edilen mahallelerde)*	1	-	1
20	Deniz Taksi İşletmeciliği Devri	1	-	1
21	Protokol Kapsamında MUSKİ Tarafından İşletilme *(Milas Mezbahası Endüstriyel Atık Su Arıtma Tesisi) - (Karadere Toptancı Hali Atık Su Arıtma Tesisi)*	2	-	2
22	Ayni Sermaye Devri *(MUTTAŞ)*	1	-	1
23	Fethiye Bld. Mimari Estetik Komisyonu Çalışma Yönetmeliği *(Fethiye Bld. 01.03.2021 tarihli ve 27 sayılı Meclis Kararına istinaden)*	1	-	1
24	Kamu Yatırımı Kararının Alınması *(Dalaman-Şerefeler Mah. 108 Ada 58 Parsel otlakiye niteliğindeki taşınmazın tahsis amacının değiştirilerek mezarlık alanı olarak kullanılması)*	1	-	1
25	Diğer	40	-	40
GENEL TOPLAM		**85**	**-**	**85**

OBK: Oybirliği İle Kabul **OÇK: Oyçokluğu İle Kabul**

Muğla Büyükşehir Belediye Meclisi İhtisas Komisyonları

5216 sayılı Büyükşehir Belediyesi Kanunu'nun 15. maddesi gereğince Büyükşehir Belediye Meclisi, üyeleri arasından seçilen, 9 üyeden oluşan ihtisas komisyonları kurmuş olup bu komisyonlar; İmar ve Bayındırlık Komisyonu, Çevre ve Sağlık Komisyonu, Plan ve Bütçe Komisyonu, Eğitim, Kültür, Gençlik ve Spor Komisyonu, Ulaşım Komisyonu, Tarım ve Hayvancılık Komisyonu ve Turizm Komisyonu'dur.

İmar ve Bayındırlık Komisyonu			
01.01.2021-08.04.2021 Dönemi		**08.04.2021-31.12.2021 Dönemi**	
1. Dursun GÖKTEPE	Başkan	1. Dursun GÖKTEPE	Baskan
2. Gonca KÖKSAL	Başkan V.	2. Gonca KÖKSAL	Başkan V.
3. Fehmi Selçuk EVCİ	Üye	3. Fehmi Selçuk EVCİ	Üye
4. Hakan ÜNSAL	Üye	4. Hakan ÜNSAL	Üye
5. Haluk LAÇİN	Üye	5. Haluk LAÇİN	Üye
6. Hürol ÖNDER	Üye	6. Hürol ÖNDER	Üye
7. İlhan ŞİMŞEK	Üye	7. Kemal İLHAN	Üye
8- Kemal İLHAN (29.12.2020 tarihinde istifa eden Özay TÜRKLER yerine 14.01.2021 tarihinde seçilmiştir.)	Üye	8- Mürüvet BAŞIHOŞ	Üye
9- Mürüvet BAŞIHOŞ	Üye	9- Selim BAĞCIOĞLU	Üye
İmar ve Bayındırlık Komisyonu 2021 yılında 20 adet toplantı yapmıştır.			

Çevre Ve Sağlık Komisyonu			
01.01.2021-08.04.2021 Dönemi		**08.04.2021-31.12.2021 Dönemi**	
1- Beyhan AKCAN	Üye	**1-** Beyhan AKCAN	Üye
2- Bilal ERDOĞAN	Üye	**2-** Bilal ERDOĞAN	Üye
3- Ece GÜLEN OZAN	Üye	**3-** Ece GÜLEN OZAN	Üye
4- Emre KARAÖZ	Üye	**4-** Emre KARAÖZ	Üye
5- Erbil ÖZDEMİR	Üye	**5-** Erbil ÖZDEMİR	Üye
6- Halil İbrahim DOĞRAMACI	Üye	**6-** İlhan ŞİMŞEK	Üye
7- İlhan ŞİMŞEK	Üye	**7-** Levent TOSUN	Üye
8- Melek Gözde HOŞAFÇI	Üye	**8-** Melek Gözde HOŞAFÇI	Üye
9- Ülkü YEŞİLTUNA	Üye	**9-** Ülkü YEŞİLTUNA	Üye

Plan ve Bütçe Komisyonu			
01.01.2021-08.04.2021 Dönemi		**08.04.2021-31.12.2021 Dönemi**	
1- Nevzat SARIÇOBAN	Başkan	**1-** Nevzat SARIÇOBAN	Başkan
2- Aylin YÜKSEL	Başkan V.	**2-** Aylin YÜKSEL	Başkan V.
3- Biray TAŞKESİĞİ	Üye	**3-** Biray TAŞKESİĞİ	Üye
4- Can CANBEY	Üye	**4-** Can CANBEY	Üye
5- Fatih ÖLEMEZ	Üye	**5-** Fatih ÖLEMEZ	Üye
6- İskender SERTKAYA	Üye	**6-** İskender SERTKAYA	Üye
7- Selim BAĞCIOĞLU	Üye	**7-** İsmail MİLAT	Üye
8- Ufuk BİLDİRİCİ	Üye	**8-** Ufuk BİLDİRİCİ	Üye
9- Uğur İlhami ÖZDEN	Üye	**9-** Uğur İlhami ÖZDEN	Üye
Plan ve Bütçe Komisyonu 2021 yılında 12 adet toplantı yapmıştır.			

Ulaşım Komisyonu			
01.01.2021-08.04.2021 Dönemi		**08.04.2021-31.12.2021 Dönemi**	
1- Ethem SAYAR	Üye	**1-** Ethem SAYAR	Üye
2- Fehmi Selçuk EVCİ	Üye	**2-** Fehmi Selçuk EVCİ	Üye
3- İlknur Ülküm SEFEROĞLU	Üye	**3-** İlhan ŞİMŞEK	Üye
4- İsmail MİLAT	Üye	**4-** İlknur Ülküm SEFEROĞLU	Üye
5- Mehmet Hikmet SELÇUK	Üye	**5-** Mehmet Hikmet SELÇUK	Üye
6- Mesut KARATAŞ	Üye	**6-** Mesut KARATAŞ	Üye
7- Mustafa ŞAHBAZ	Üye	**7-** Mustafa ŞAHBAZ	Üye
8- Mürüvet BAŞIHOŞ	Üye	**8-** Mürüvet BAŞIHOŞ	Üye
9- Sabri Oğuz BOLELLİ	Üye	**9-** Sabri Oğuz BOLELLİ	Üye

Eğitim, Kültür, Gençlik ve Spor Komisyonu	
01.01.2021-31.12.2021 Dönemi	
1- Alper ÇALIKOĞLU	Üye
2- Bilal ERDOĞAN	Üye
3- Ethem SAYAR	Üye
4- İnci BİLGİN	Üye
5- İsmail MİLAT	Üye
6- Mehmet ATEŞ	Üye
7- Mustafa KARAKUŞ	Üye
8- Şefika KARAŞAHİN EKİN	Üye
9- Ülkü YEŞİLTUNA	Üye

Turizm Komisyonu	
01.01.2021-31.12.2021 Dönemi	
1- Gonca KÖKSAL	Üye
2- İhsan ÖZTÜRK	Üye
3- Kemal ÖZYURT	Üye
4- Mehmet Hikmet SELÇUK	Üye
5- Melda ÖZDEN	Üye
6- Melek Gözde HOŞAFÇI	Üye
7- Mustafa KARACAN	Üye
8- Selim BAĞCIOĞLU	Üye
9- Ufuk BİLDİRİCİ	Üye

Not: 2021 yılı İhtisas Komisyonu Toplam Toplantı Sayısı 32'dir.

Muğla Büyükşehir Belediye Encümeni

5216 sayılı Büyükşehir Belediyesi Kanunu'nun 16. maddesi gereğince Büyükşehir Belediye Encümeni, Belediye Başkanının başkanlığında, Belediye Meclisinin kendi üyeleri arasından bir yıl için gizli oyla seçeceği beş üye ile bir Genel Sekreter, biri Mali Hizmetler birimi amiri olmak üzere Belediye Başkanının her yıl birim amirleri arasından seçeceği beş üyeden oluşur.

Muğla Büyükşehir Belediyesi 01.01.2021 – 31.12.2021 Tarihlerinde Görev Yapan Encümen Üyeleri	
Dr. Osman GÜRÜN	Büyükşehir Belediye Başkanı
Hüseyin DAŞGIN	Genel Sekreter
Aylin YÜKSEL	Encümen Üyesi
Ece GÜLEN OZAN	Encümen Üyesi
Av. Nevzat SARIÇOBAN	Encümen Üyesi
Önder BATMAZ	Encümen Üyesi
Veli PABUŞÇU	Encümen Üyesi
Birsen KOCATAŞ	Yazı İşleri ve Kararlar D. Bşk.
Emin MADRAN	İmar ve Şehircilik D. Bşk.
Fatoş ARSLAN	Mali Hizmetler D. Bşk.
Şevket GÜLEN	Zabıta D.B.

2021 Yılı Belediye Encümen Çalışmaları	
Encümen Gün Sayısı	54
Encümen Karar Sayısı	309
İhale Karar Sayısı	357
Toplam Karar Sayısı	**666**

2021 Yılı Encümen Kararlarının Birimlere Göre Dağılımı			
Birim Adı	Encümen Karar Sayısı	İhale Karar Sayısı	Toplam Karar Sayısı
Yazı İşleri Dairesi Başkanlığı	1	-	1
Zabıta Dairesi Başkanlığı	161	-	161
İmar ve Şehircilik Dairesi Başkanlığı	70	-	70
Emlak ve İstimlak Dairesi Başkanlığı	29	349	378
Mali Hizmetler Dairesi Başkanlığı	28	-	28
Çevre Koruma ve Kontrol Dairesi Başkanlığı	6	-	6
Ulaşım Dairesi Başkanlığı	1	8	9
Kültür ve Sosyal İşler Dairesi Başkanlığı	1	-	1
Destek Hizmetleri Dairesi Başkanlığı	2	-	2
Fen İşleri Dairesi Başkanlığı	10	-	10
TOPLAM	**309**	**357**	**666**

2021 Yılı Encümen Kararlarının Konulara Göre Dağılımı	
Konusu	Karar Sayısı
İdari Yaptırım Tutanağı	68
Toptancı Hali Mevzuat Hükümlerine Uymadığı	57
Kira Sözleşmesi Yenileme- Devri - Feshi	36
İhale	357
Tahmini Bedel Tespiti	11
Koronavirüs Pandemisi Nedeniyle 7244 sayılı Kanun, Cumhurbaşkanlığı ve Bakanlık Genelgeleri Kapsamında Alınan Karar	5
Ödenek Aktarılması – Bütçe – Kesin Hesap	28
Parselasyon Planı ve Dağıtım Cetvellerinin Onaylanması ve Askıya Asılması-Düzenleme Sahası Sınırının Onaylanması- Mühürleme	70
İdari Para Cezası	16
Kamulaştırma – Kamu Yararı Kararı- Takas – Orman İzni	9
Diğer Kararlar	9
TOPLAM	**666**

Organizasyon Şeması

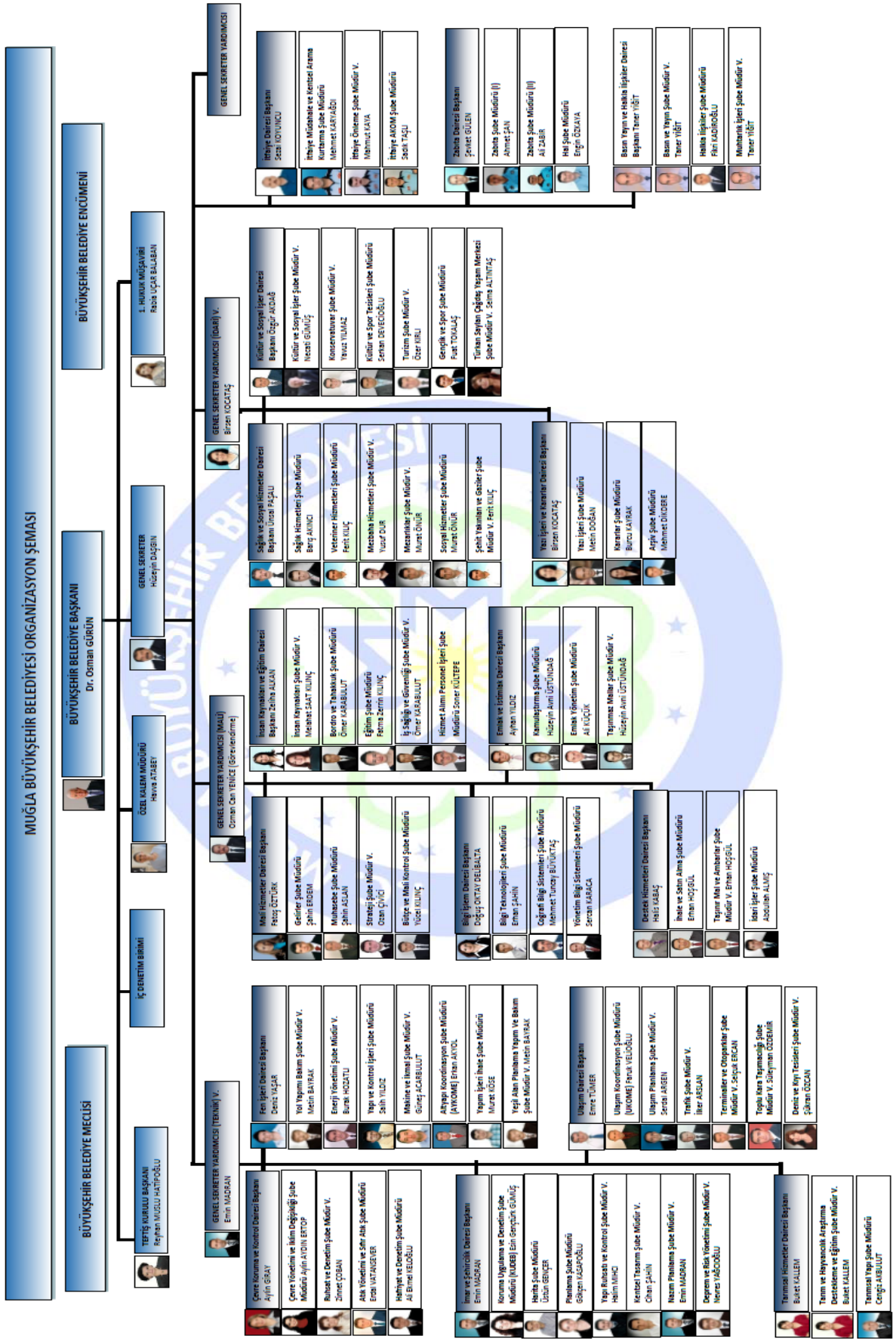

3. Teknoloji ve Bilişim Altyapısı

Kurumun bilgi ve teknolojik altyapısını oluşturan ekipmanları aşağıda sıralanmıştır:

Bilgi ve Teknolojik Kaynaklar		
No	Ürün Adı	Sayısı
1	Sunucu	15
2	Ücretsiz Kablosuz İnternet Noktası	15 Dış Ortam + 9 Bina
3	Santral	4
4	Bilgisayar ve Dizüstü	1.476
5	ADSL Noktaları	4
6	Yedekleme Cihazı	11
7	Bütünleşik Güvenlik Cihazı	3
8	Fiber Bağlantı Noktaları	82 Adet MPLS VPN İnternet / 20 Adet Metro Ethernet İnternet
9	Ses Hatları	42 Adet IP Telefon Hattı / 121 Adet PSTN(Bakır) Telefon Hattı
10	FCT (Sabit GSM Terminali)	1
11	GSM Ses / Data/M2M	160 Adet Ses Hattı / 172 Adet Data Hattı / 867 Adet M2M Hattı
12	Uydu İnternet	2
13	Uydu Telefon	14
14	Güvenlik Kamerası	1.158
15	Personel Devam Kontrol Cihazı	81
16	Kesintisiz Güç Kaynağı	106
17	Yazıcı ve Tarayıcı	500
18	IP Telefon	550
20	Storage	4

4. İnsan Kaynakları

Belediyemizde 2021 yılı içerisinde 560 memur, 233 sözleşmeli personel, 276 işçi, 1.848 MUBEP personeli ve 276 hizmet alımı personeli olmak üzere toplam 3.193 personel görev yapmıştır. Memur ve sözleşmeli personelin kadro doluluk oranı %40, işçi personelin kadro doluluk oranı ise %28,02'dir. Personelimizin kadro durumuna göre dağılımı aşağıdaki tablo ve grafikte verilmiştir.

Kadro Durumuna Göre Personel Dağılımı

Sınıf	Toplam Kadro Sayısı	Memur Personel Sayısı		Sözleşmeli Personel Sayısı	Memur ve Sözleşmeli Personel Sayısı Toplamı	(%)	İşçi			MUBEP Personeli Sayısı	Hizmet Alımı Personeli Sayısı	Toplam Personel Sayısı
							Toplam Kadro Sayısı	**İşçi Personel Sayısı**	Kadro Doluluk Oranı (%)			
A.H.S.	13	0	0%	9	9	69%	985	**276**	28,02%	**1.848**	**276**	**3.193**
G.İ.H.S.	1.423	481	34%	4	485	34%						
S.H.S.	60	8	13%	29	37	62%						
T.H.S.	425	67	16%	191	258	61%						
Y.H.S.	50	3	6%	0	3	6%						
G.İ.H.S. (İç Denetçi)	5	1	20%	0	1	20%						
TOPLAM	1.971	559	**28%**	**233**	792	**40%**						
TOPLAM *İç Denetçi Dahil	**1.976**	**560**			**793**							

** İç Denetçi Kadrosu Norm Kadroya Dahil Değildir.

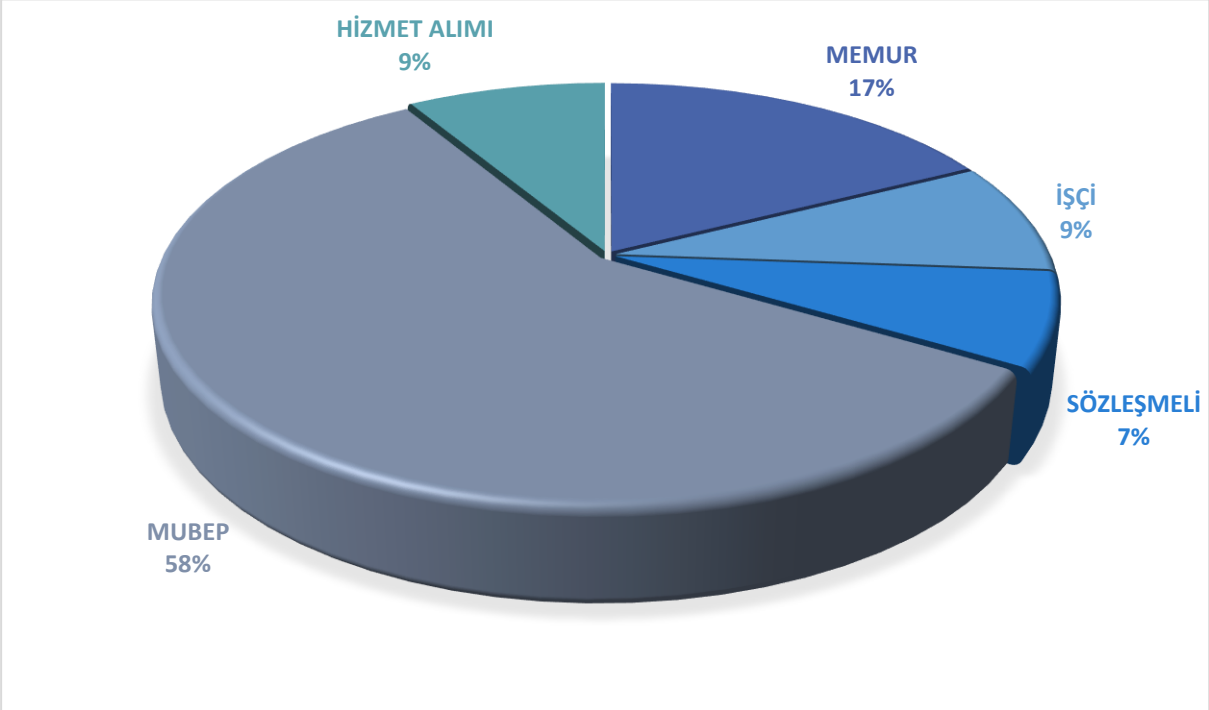

Belediyemizde 2021 yılı içerisinde 2.692 erkek, 501 kadın personel görev yapmıştır. Buna göre toplam personelin %84 'ü erkek, %16'sı ise kadındır. Cinsiyet ve kadro durumuna göre personel dağılımı aşağıdaki tabloda verilmiştir.

Cinsiyet ve Kadro Dağılımına Göre Personel Durumu												
Cinsiyet	Memur		Sözleşmeli Personel		İşçi		MUBEP Personeli		Hizmet Alımı Personeli		**TOPLAM**	
Kadın	80	%14	76	%33	26	%9	309	%17	10	%4	501	**%16**
Erkek	480	%86	157	%67	250	%91	1.539	%83	266	%96	2.692	**%84**
TOPLAM	**560**	**%100**	**233**	**%100**	**302**	**%100**	**1.867**	**%100**	**285**	**%100**	**3.193**	**%100**

30 Mart 2014 Tarihindeki Personel Durumu					
	MEMUR	**İŞÇİ**	**SÖZLEŞMELİ**	**MUBEP**	**HİZMET ALIMI**
Muğla Belediyesinden Devir	102	43		01.04.2018 tarihinde 696 sayılı KHK ile kadroya geçen personel sayısı 1836 7 eski hükümlü 8 kişi askerden dönen ile birlikte toplam sayı	
İlçe Belediyelerinden Devir	159	302			
İl Özel İdaresinden Devir	59	116			
İç Denetçi	1				
TOPLAM	**321**	**461**		**1.851**	

2021 Yılı Personel Durumu					
	MEMUR	**İŞÇİ**	**SÖZLEŞMELİ**	**MUBEP**	**HİZMET ALIMI**
MEVCUT PERSONEL	**560**	**276**	**233**	**1.848**	**276**
GENEL TOPLAM	**3.193**				

MEMUR

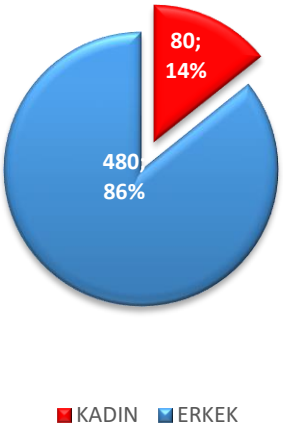

SÖZ.PER.

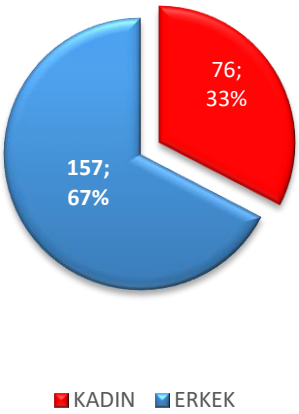

İŞÇİ

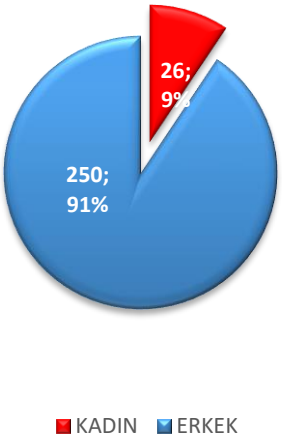

MUBEP

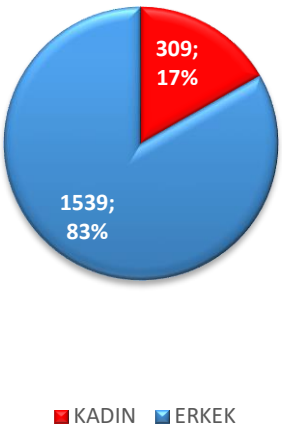

H.ALIMI

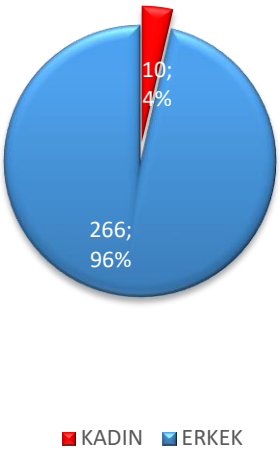

Belediyemiz personelinin %0,1'i doktora, %2,3'ü yüksek lisans, %22,5'i lisans, %11,5'i ön lisans, %28,8'i lise, %6,2'si ortaokul, %28,4'ü ilkokul mezunu olup %0,2'si okur-yazardır. Belediyemiz personelinin eğitim seviyesine göre dağılımı aşağıdaki tabloda verilmiştir.

Eğitim Seviyesine Göre Personel Durumu

Eğitim Seviyesi	Memur		Sözleşmeli Personel		İşçi		MUBEP Personeli		Hizmet Alımı Personeli		TOPLAM	
Okur-Yazar	**0**	0%	**0**	0%	**0**	0%	**5**	0%	**0**	0%	**5**	0%
İlkokul	**12**	2%	**0**	0%	**146**	53%	**522**	28%	**150**	54%	**830**	26%
Ortaokul	**17**	3%	**0**	0%	**41**	15%	**91**	5%	**34**	12%	**183**	6%
Lise	**127**	23%	**20**	9%	**59**	21%	**685**	37%	**71**	26%	**962**	30%
Ön Lisans	**84**	15%	**76**	33%	**14**	5%	**219**	12%	**8**	3%	**401**	13%
Lisans	**271**	48%	**124**	53%	**16**	6%	**310**	17%	**10**	4%	**731**	23%
Yüksek Lisans	**47**	8%	**12**	5%	**0**	0%	**16**	1%	**3**	1%	**78**	2%
Doktora	**2**	0%	**1**	0%	**0**	0%	**0**	0%	**0**	0%	**3**	0%
TOPLAM	**560**	100%	**233**	100%	**276**	100%	**1848**	100%	**276**	100%	**3193**	100%

Yaş Gruplarına Göre Personel Durumu

Yaş Grubu	Memur		Sözleşmeli Personel		İşçi		MUBEP Personeli		Hizmet Alımı Personeli		TOPLAM	
18-25 YAŞ	**75**	13%	**0**	0%	**0**	0%	**42**	2%	**17**	6%	**134**	4%
26-35 YAŞ	**182**	33%	**149**	64%	**4**	1%	**1007**	54%	**124**	45%	**1466**	46%
36-45 YAŞ	**197**	35%	**78**	33%	**127**	46%	**647**	35%	**102**	37%	**1151**	36%
45-56 YAŞ	**69**	12%	**6**	3%	**138**	50%	**147**	8%	**30**	11%	**390**	12%
56-65 YAŞ	**37**	7%	**0**	0%	**7**	3%	**5**	0%	**3**	1%	**52**	2%
TOPLAM	**560**	100%	**233**	100%	**276**	100%	**1848**	100%	**276**	100%	**3193**	100%
ORTALAMA	**37,26**		**35,44**		**46,50**		**35,85**		**36,84**		**38,38**	

2021 Yılı Genel Personel Hareketliliği

İşlem	Memur	İşçi	Sözleşmeli Personel
Atama	198		6
Görevde Yükselme Sınavı Sonucu Atama	50		
Nakil Gelen	5		
Nakil Giden	9		
Emekli	9	24	1
Birim Değişikliği	15	47	3
İstifa			6
Vefat		1	1
İş Akdi Fesh Edilen/ Çıkarılan / İş Akdi Askıya Alınan		1	
Unvan Değişikliği		13	
Vekalet Onayı	20		
Vekalet Sonlandırma	7		

Çalıştığı Birime Göre Personel Dağılımı							
Birim	**Memur**	**Sözleşmeli Personel**	**İşçi**	**MUBEP Personeli**	**Hizmet Alımı**	**TOPLAM**	**%**
Basın Yayın Ve Halkla İlişkiler Dairesi Başkanlığı	2	9	1	30	0	42	1,32%
Bilgi İşlem Dairesi Başkanlığı	10	14	1	22	0	47	1,47%
Çevre Koruma Ve Kontrol Dairesi Başkanlığı	21	15	27	145	25	233	7,30%
Destek Hizmetleri Dairesi Başkanlığı	16	4	7	92	0	119	3,73%
Emlak Ve İstimlak Dairesi Başkanlığı	4	11	0	7	0	22	0,69%
Fen İşleri Dairesi Başkanlığı	17	40	37	348	0	442	13,84%
Genel Sekreterlik Makamı	1	0	0	2	0	3	0,09%
1. Hukuk Müşavirliği	2	9	0	5	0	16	0,50%
İç Denetim Birimi	1	0	0	0	0	1	0,03%
İmar Ve Şehircilik Dairesi Başkanlığı	25	33	8	20	0	86	22,28%
İnsan Kaynakları Ve Eğitim Dairesi Başkanlığı	17	8	1	17	0	43	1,35%
İtfaiye Dairesi Başkanlığı	236	1	43	251	0	531	16,63%
Kültür Ve Sosyal İşler Dairesi Başkanlığı	14	8	6	156	0	184	5,76%
Mali Hizmetler Dairesi Başkanlığı	20	1	63	53	0	137	4,29%
Özel Kalem Müdürlüğü	1	2	1	3	0	7	0,22%
Sağlık Ve Sosyal Hizmetler Dairesi Başkanlığı	15	34	21	241	203	514	16,10%
Tarımsal Hizmetler Dairesi Başkanlığı	5	9	3	12	48	77	2,41%
Teftiş Kurulu Başkanlığı	2	0	0	0	0	2	0,06%
Ulaşım Dairesi Başkanlığı	39	34	35	173	0	281	8,80%
Yazı İşleri Ve Kararlar Dairesi Başkanlığı	7	0	4	9	0	20	0,63%
Zabıta Dairesi Başkanlığı	105	1	18	262	0	386	12,09%
TOPLAM	**560**	**233**	**276**	**1.848**	**276**	**3.193**	**100%**

5.Sunulan Hizmetler

Büyükşehir Belediyemizin hizmetlerine ilişkin faaliyet kolları bu bölümde açıklanmıştır.

Çevre Koruma ve Kontrol Hizmetleri

Çevrenin korunmasını sağlamak; katı atıkların yeniden değerlendirilmesi, depolanması ve bertaraf edilmesine ilişkin hizmetleri yerine getirmek, sanayi ve tıbbî atıklara ilişkin hizmetleri yürütmek, deniz araçlarının atıklarını toplamak, toplatmak, arıtmak ve bununla ilgili gerekli düzenlemeleri yapmak, Büyükşehir Belediyemizin sorumluluğunda bulunan alanlarda işletilecek yerlere ruhsat verilmesi ve denetlenmesi ile ilgili iş ve işlemleri mevzuata göre yürütmek.

İmar ve Şehircilik Hizmetleri

Yapı ruhsatı vermek ve denetimini yapmak, ilgili alanlarda Koruma, Uygulama ve denetim yapmak, 1/25000, 1/5000, 1/1000 gibi her ölçekte harita uygulamaları yapmak, Nazım ve İmar Uygulama planlarını yapmak.

Tarımsal Hizmetler

Tarımsal ve hayvansal ekonomik faaliyetlerin yapılmasını ve gelişmesini sağlamak, yeşil alan planlama, yapım ve bakımını gerçekleştirmek, tarım ve hayvancılık araştırma, destekleme ve eğitim faaliyetlerini yürütmek, yeşil alan ikmali yapmak.

Yapım Hizmetleri

Yapım işleri için etüt ve proje taleplerini yerine getirmek, altyapı ve koordinasyon hizmetlerini yürütmek, yapı ve kontrollük işlerini gerçekleştirmek, Büyükşehir Belediyesi uhdesinde olan tüm yolların bakım onarım ve kaplamaları ile bu yollar üzerindeki sanat yapılarını yapmak. Büyükşehir Belediyesinin hizmet alanındaki park, bahçe, mesire yeri ve yeşil alanlar ile kavşak ve refüjlerin yapım, bakım ve onarımını yapmak,

Ulaşım Hizmetleri

Muğla Büyükşehir Belediyesi yetki alanları içerisinde ulaşım koordinasyonunu sağlamak, Ulaşım Ana Planı başta olmak üzere Muğla'nın ulaşımı ile ilgili tüm planlamaları yapmak, trafik akışının güvenli ve sağlıklı olması için tüm tedbirleri almak, terminallerin işletmek veya işlettirmek, toplu taşımacılık ile ilgili tüm hizmetleri sağlamak.

Büyükşehir Belediye sınırları içerisinde bulunan deniz, göl, nehir ve kanal üzerinde yapılacak her türlü taşımacılık hizmetlerinin koordinasyon içinde yürütülmesini sağlamak, Belediyemize bağlı kıyı tesislerinin işletilmesini ve kontrolünü sağlamak, deniz araçlarının çalışma usul ve esaslarını belirlemek.

Emlak ve İstimlak Hizmetleri

Taşınmaz kayıtlarını gerçekleştirmek, Büyükşehir Belediyesi ait taşınmazların emlak yönetimini yapmak, kamulaştırma işlemlerini gerçekleştirmek, jeotermal sahaların arama ve işletme ruhsatlarının alım işlerini yapmak.

Kamu Güvenliği Hizmetleri

Yangın, su baskını vb. afet durumlarında acil müdahalede bulunmak, yangın önlemlerinin alınması çalışmalarını yürütmek, afet hazırlık durumlarının denetlemek, afet bilincinin sağlanması adına eğitim faaliyetleri düzenlemek, Zabıta denetim ve destek hizmetlerini gerçekleştirmek, terminaller, sosyal tesisler, pazar yerleri vb. mekanlarda güvenliği sağlamak, toptancı hal hizmetlerinin güvenliğini sağlamak ve insan sağlığını tehdit edici unsurları engelleyecek tedbirleri almak.

Sağlık ve Sosyal Hizmetler

Evde hasta bakım hizmetleri yapmak, kadın ve çocuk korunma evleri açmak, hasta nakil hizmetlerini yerine getirmek, kreş hizmeti sunmak, her türlü veterinerlik hizmetlerini gerçekleştirmek, mezbahaların yapımı, modernizasyonu işlemlerini yapmak, cenaze hizmetlerini sunmak.

Bilişim Hizmetleri

Belediye birimlerinde kullanılmakta olan bilgisayar ağını kurmak, güvenliğini sağlamak ve işletmek, ulusal ve uluslararası belirlenmiş standartlara uygun olarak kent bilgi sisteminin bir parçası

olan coğrafi bilgi sistemlerini kurmak, işletmek, veri bütünlüğünü ve güvenliğini sağlayarak belediye birimlerine hizmet sunmak, Büyükşehir Belediyesinin sorumluluk alanı içerisinde; adres ve numaralama çalışmalarını yapmak veya yaptırmak, bu çalışmalara ait güncel verilerin Ulusal Adres Veri Tabanına ve Büyükşehir Belediyesine ait veri tabanına mekânsal veriler ile ilişkilendirerek işlenmesini sağlamak, Belediye birimlerinin etkili ve verimli çalışmaları için ihtiyaç duyulan yönetim bilgi sistemleri yazılımlarını temin etmek, geliştirmek ve kullanımını yaygınlaştırmak üzere çalışmalar yürütmek.

Kültür, Turizm ve Spor Hizmetleri

Kentin turizm kenti imajına yakışır şekilde her türlü turizm faaliyet ve hizmetlerini gerçekleştirmek, kentlilik bilinci artırmak adına halkı bir araya getirip kültürel ve sanatsal paylaşımlar yapmak, her yaş ve kesimden vatandaşın kişisel gelişimlerine katkı sunacak konferans, panel, sempozyum vb. faaliyetlerde bulunmak, kültür ve sanat alanında kurs ve etkinlikler düzenlemek. Gençlik hizmetlerinin yürütülmesi adına turnuva, sportif faaliyetler vb. organizasyonlar düzenlemek, faaliyet sınırları içerisinde bulunan her yaş ve kesime spor hizmeti sunmak.

6. Yönetim ve İç Kontrol Sistemi

İç Kontrol esasları Kamu Mali Yönetimi ve Kontrol Kanununun 55, 56, 57 ve 58'inci maddeleri, 31.12.2005 tarih ve 26040 sayılı Resmi Gazete'de yayımlanan İç Kontrol ve Ön Mali Kontrole İlişkin Usul ve Esaslar ile düzenlenmiştir. Büyükşehir Belediyemizce, anılan mevzuat hükümleri gereğince 2015 yılı içinde İç Kontrol Standartları Eylem Planı çalışmaları başlatılmış, hazırlanan eylem planı Başkanlık Makamının 16.06.2015 tarih ve 1325 sayılı Olurları ile uygulanmaya konmuştur.

Muğla Büyükşehir Belediyesi Kamu İç Kontrol Standartlarına Uyum Eylem Planı yılda iki kez değerlendirilerek iç kontrol sisteminin Belediyemiz süreçlerindeki değerlendirmesi yapılmakta ve birimlerimizce iç kontrol uyum eylem planında yapılması öngörülen eylemlerin gerçekleşme durumu belirlenmektedir.

Kamu İç Kontrol Standartlarına Uyum Eylem Planı eylem gerçekleşme durumuna ilişkin bilgiler aşağıdaki tabloda verilmiştir.

2021 Yılı Sonu İtibariyle İç Kontrol Eylem Planı Gerçekleşme Durumu			
Bileşen Adı	Eylem Sayısı	Yeterli Güvence Sağlanan Eylem Sayısı	Yapılması Gereken Eylem Sayısı
Kontrol Ortamı	27	27	0
Risk Değerlendirme	24	14	10
Kontrol Faaliyetleri	32	25	7
Bilgi ve İletişim	17	17	0
İzleme	12	12	0
Toplam	**112**	**95**	**17**

2021 Yılı Sonu İtibariyle İç Kontrol Eylem Planında Yer Alan Eylemlere İlişkin Bilgiler			
Bileşen Adı	Yeterli Güvence Sağlanan Eylem Sayısı	Revize Edilmesi Gereken Eylem Sayısı (Tamamlanma Tarihi Revize)	Toplam
Kontrol Ortamı	27	0	**27**
Risk Değerlendirme	14	10	**24**
Kontrol Faaliyetleri	25	7	**32**
Bilgi ve İletişim	17	0	**17**
İzleme	12	0	**12**
Toplam	**95**	**17**	**112**

Yapılması gereken 112 eylemin 95 tanesinin gerçekleştiği, 17 eylemin gerçekleşmediği ve tamamlanma tarihinin revize edilmesi gerektiği tespit edilmiştir.

II- AMAÇLAR ve HEDEFLER

A. Temel Politika ve Öncelikler

Temel politika ve önceliklerimiz dahilinde, 2020-2024 Stratejik Planımızda yer alan amaç ve hedeflerimiz ile ilişkili öncelikli faaliyet ve projelerimiz aşağıda yer almaktadır.

AMAÇ 1- Sağlıklı, dengeli ve doğal bir çevre oluşturmak	• Atık kabul tesislerinin kurulması • Kara ile bağlantısı olmayan koylardan atık toplanması ve kıyı temizliğinin yapılması • Deniz araçlarından kaynaklanan atıkların atık kabul tekneleri ile alınması • İklim değişikliği ile mücadele konusunda eğitimler düzenlenmesi • Vahşi depolama sahalarının rehabilitasyonunun sağlanması • Düzenli depolama tesislerinin mevzuata uygun şekilde işletilmesi • Hafriyat sahalarının işletilmesi • Yağmursuyu ana hattı projelendirme ve yapım çalışmaları • Park ve rekreasyon alanı projeleri
AMAÇ 2- Sosyal belediyeciliği ve sağlıklı yaşamı il genelinde hâkim kılmak	• Kısa Mola, engelsiz plaj, evde bakım, engelli ve hasta nakil hizmetleri • 100 Yaş Evi, Kadın Konuk Evi ve Kadın Danışma Merkezi • Mor Yaşam Projesi ve Soğuktan Sıcağa Projesi • Gündüz bakımevi hizmeti • Sosyal yardımlar • İlkyardım eğitimleri • Mezarlık ve cenaze nakil hizmetleri • Vektörle mücadele • Sokak hayvanlarının rehabilitasyonu • Mezbaha hizmetleri
AMAÇ 3- Muğla'yı kültürel hayatı daha zengin bir kent haline getirmek	• Kültür ve sanat faaliyetleri • Kültür ve sanat tesislerinin yapımı ve işletilmesi • Kültür gezileri • Muğla Bölge Müzesi ve Semt Evleri Projeleri • Konser, şenlik, festival vb. etkinlikler • Konservatuvar ve orkestra faaliyetleri
AMAÇ 4- Kentsel tasarımı estetik anlayış ile kurgulamak ve oluşturmak	• İmar planlama • Taşınmaz kültür varlıklarına yönelik çalışmalar • Kentsel sit alanlarında alan yönetimi plan çalışmaları • Saburhane Meydanı ve Çevresi Cephe İyileştirme ve Kentsel Tasarım Projesi • Kent aksı/sokak sağlıklaştırma projeleri • İlçe bazlı ihtiyaç analizleri ve turizm merkezleri aydınlatma projeleri
AMAÇ 5- Daha güvenli, akıcı ve çevreci bir ulaşım sistemi kurmak	• Toplu taşıma hizmetleri • Bisiklet yolları • Akıllı ulaşım sistemleri • Otopark/Otogar işletmeleri • Liman hizmetleri • Yol-kavşak-kaldırım yapım, bakım ve yenileme faaliyetleri • AYKOME faaliyetleri
AMAÇ 6- Kent ekonomisine katma değer sunan projeler üretmek	• Kentimizin sosyal, kültürel ve turizm alanlarının tanıtımı • Turizm projeleri • Örnek, anaç bahçelerin oluşturulması • Tarımsal ve hayvansal destekleme faaliyetleri • Tarım ve hayvancılık konusunda eğitimler verilmesi • Akıllı tarım işlemlerinin uygulanabileceği alanlar oluşturulması • Arazilerin sınıflandırılarak toprak haritasının geliştirilmesi • Tarımsal ürünlerinin işlenmesi ve pazarlama faaliyetlerine yönelik desteklemeler • Sulama tesislerinde bakım, onarım, tamirat çalışmaları • Mevcut binaların statik analizlerinin ve güneş enerji etütlerinin yapılması • GES projeleri
AMAÇ 7- Başta genç nüfus olmak üzere her yaş grubuna sporu sevdirmek	• Amatör spor kulüplerine ayni ve nakdi yardımlar • Turnuvalar ve farklı branşlarda yaz- kış spor kursları • Başarılı sporcuları ödüllendirme • Dil kulüpleri, güzel sanatlar, kariyer günleri gibi kurs faaliyetleri • Sosyal sorumluluk projeleri • Okulların pota, voleybol direği, saha çizimi gibi ihtiyaçlarının karşılanması
AMAÇ 8- İlimizi huzurun ve güvenin adresi bir şehir yapmak	• Yangınlara, kaza kurtarma olaylarına, sel-su baskınlarına müdahale edilmesi • Yangın ve afet konusunda eğitimler ve tatbikatlar düzenlenmesi • Zabıta hizmetleri • Toptancı hallerinin işletilmesi
AMAÇ 9 -Kurumsal kapasitemizi en üst seviyeye çıkarmak	• Destek hizmetleri • Mali hizmetler • İnsan kaynakları yönetimi • Taşınmaz varlık yönetimi • Bilgi teknolojileri hizmetleri
AMAÇ 10- Belediye hizmetlerini katılımcı ve demokratik anlayışla gerçekleştirmek	• Vatandaş katılımı • Basın yayın ve halka ilişkiler • Kent konseyleri

B. İdarenin Stratejik Planında Yer Alan Amaç ve Hedefleri

Stratejik Amaç 1. Sağlıklı, Dengeli ve Doğal Bir Çevre Oluşturmak	
Hedef 1.1	Sorumluluk alanımızın tamamında deniz kirliliği ile daha etkin bir şekilde mücadele etmek ve çevreci tesisler kurmak
Hedef 1.2	İklim değişikliğini azaltacak ve buna uyum sağlayacak eylem planları yapmak
Hedef 1.3	Atıkları çevreye zarar vermeden bertaraf ederek, yaşama olanağına sahip daha çok temiz alan oluşturmak
Hedef 1.4	Hafriyat toprağı inşaat ve yıkıntı atıklarının kontrolü ile bertarafını yapmak ve geri kazanılan miktarını artırmak
Hedef 1.5	Yağmursularının çevre ve insan sağlığına zarar vermeden toplanmasını sağlamak
Hedef 1.6	Yeşil alanları sürdürülebilir kılmak ve yeşil alan miktarını %5 artırmak

Stratejik Amaç 2. Sosyal Belediyeciliği ve Sağlıklı Yaşamı İl Genelinde Hâkim Kılmak	
Hedef 2.1	Vatandaşlarımıza ve tüm dezavantajlı gruplara sosyal belediyeciliğin gereklerini eksiksiz yerine getirmek
Hedef 2.2	Sağlık hizmetlerinin kapsamını ve kalitesini artırmak
Hedef 2.3	İlimiz genelindeki tüm mezarlık alanlarının ihtiyaçlarını karşılamak ve cenaze hizmetlerini eksiksiz gerçekleştirmek
Hedef 2.4	Çevre ve toplum sağlığı açısından büyük öneme sahip vektör mücadelesini tüm ilde yapmak ve rehabilite edilmemiş sokak hayvanı bırakmamak
Hedef 2.5	Çiftlikten sofraya sağlıklı ve güvenli et temini hizmetini uluslararası standartlara uygun olarak sürdürmek

Stratejik Amaç 3. Muğla'yı Kültürel Hayatı Daha Zengin Bir Kent Haline Getirmek	
Hedef 3.1	Muğla'nın farklı yapılardaki 13 ilçesinin sosyal ve kültürel durumunu göz önünde bulundurarak yapılan etkinliklerin sayısını artırarak daha geniş kitlelere ulaşımını sağlamak
Hedef 3.2	Tiyatro, konser, şenlik ve festival dışında kalan, sanatın ve kültürün artmasına katkı sağlayacak faaliyetleri artırmak
Hedef 3.3	Muğla Büyükşehir Belediyesi Orkestrasının gelişimini sağlamak, Muğla genelinde yapılacak evrensel müzik etkinliklerini artırmak ve katkı sunmak
Hedef 3.4	Muğla Büyükşehir Belediyesi Konservatuvarında bulunan bölümlerde eğitim gören öğrenci sayısını artırmak, yetiştirdiği sanatçılarla Muğla'nın kültür hayatına katkı sunmak
Hedef 3.5	Tarihsel ve kültürel değer taşıyan sahibi olduğumuz en az 4 tesise işlev kazandırmak

Stratejik Amaç 4. Kentsel Tasarımı Estetik Anlayış İle Kurgulamak ve Oluşturmak	
Hedef 4.1	Tüm ilçelerde gerekli alanlarda bütüncül plan ya da plan revizyonlarını yapmak
Hedef 4.2	Onaylanan 1/1000 ölçekli uygulama imar planlarına müteakip, parselasyon planlarının %100'ünü yapmak
Hedef 4.3	Her yıl en az 1 restorasyon projesi hazırlamak
Hedef 4.4	Plan dönemi içerisinde en az bir adet kentsel tasarım projesi uygulamak
Hedef 4.5	Kentsel Tasarım Rehberini 1 yıl içerisinde tamamlayıp her yıl en az 1 tane kent aksı/sokak sağlıklaştırma çalışması yapmak
Hedef 4.6	İlçe bazlı yapı ihtiyaç analizi ve arazi etüdleri ile turizm merkezi olan ilçelerin aydınlatma master planını tamamlamak

Stratejik Amaç 5. Daha Güvenli, Akıcı ve Çevreci Bir Ulaşım Sistemi Kurmak	
Hedef 5.1	Bisiklet ve toplu taşıma kullanımı ile trafik bilincini kente genelinde yaygınlaştırmak
Hedef 5.2	Ulaşım sistemine bağlı karbon emisyonunu %10 azaltmak
Hedef 5.3	Otopark ve terminallerin 5 yıl içerisinde etkin kullanımını artırmak
Hedef 5.4	Belediyemiz tarafından sunulan liman hizmetlerini çevreye daha duyarlı hale getirmek
Hedef 5.5	Kırsal mahallelerde ve kent içinde (projeli yollar) daha konforlu, emniyetli ve modern yolları yaygınlaştırmak
Hedef 5.6	Altyapı yatırım programlarını ilgili kurum ve kuruluşların tamamı ile birlikte yaparak, projeleri tam zamanında bitirmek
Stratejik Amaç 6. Kent Ekonomisine Katma Değer Sunan Projeler Üretmek	
Hedef 6.1	Muğla turizmini geliştirmek için yapılan faaliyetleri artırmak ve bu konuda faaliyet gösteren kurum ve kuruluşlara destek vermek
Hedef 6.2	Her yıl en az 1 alternatif veya yöresel tarım ve hayvancılık ürünün yetiştirilmesini sağlamak
Hedef 6.3	Kırsal kalkınmanın sağlanması amacıyla her yıl en az 1 proje üretmek
Hedef 6.4	Desteklenen kooperatif sayısını her yıl artırmak
Hedef 6.5	İlimizdeki sulama tesislerinin bakım-onarım-yenileme işlemlerine katkı sağlamak
Hedef 6.6	Belediye mülkiyetindeki kapalı alan ve çatılarda güneş enerji santrali (GES) dönüşümünü tamamlamak
Stratejik Amaç 7. Başta Genç Nüfus Olmak Üzere Her Yaş Grubuna Sporu Sevdirmek	
Hedef 7.1	Bünyemizde bulunan spor branşları ile yapılan etkinlikleri ve amatör sporu destekleyecek faaliyetleri artırmak
Hedef 7.2	Sosyal Gençlik Masası aracılığıyla ilimizdeki tüm gençlerin sosyal etkinliklere katılımını sağlamak
Hedef 7.3	Sporu yaygınlaştırmak için yapılan faaliyetleri artırmak
Stratejik Amaç 8. İlimizi Huzurun ve Güvenin Adresi Bir Şehir Yapmak	
Hedef 8.1	İtfai olaylar açısından ilimizde yaşanacak can ve mal kaybını asgari seviyeye indirmek
Hedef 8.2	Hemşerilerimizin sağlıklı, huzurlu yaşamalarını sağlamak için denetimlerimizi artırmak
Hedef 8.3	Şehrimize kalitesiz ve güvensiz meyve-sebze giriş-çıkışını engellemek
Stratejik Amaç 9. Kurumsal kapasitemizi en üst seviyeye çıkarmak	
Hedef 9.1	Kaynak kullanımının etkinliğini artırmak
Hedef 9.2	Çalışanların mesleki ve kişisel gelişimlerine katkı sağlamak adına personelin tamamına hizmet içi eğitimler düzenlemek
Hedef 9.3	İş kazası ve meslek hastalıkları sayısını azaltmak
Hedef 9.4	Taşınmazların tasarrufu ile öz gelirleri her yıl artırmak
Hedef 9.5	Kurumun hizmet sunum verimliliğini artırmak amacıyla yönetim sistemi araçlarını uygulamaya almak
Hedef 9.6	Elektronik belediyecilik kullanımını yaygınlaştırmak
Stratejik Amaç 10. Belediye Hizmetlerini Katılımcı ve Demokratik Anlayışla Gerçekleştirmek	
Hedef 10.1	Halkın karar alma süreçlerine katılımını artırmak
Hedef 10.2	Paydaşlarla sürdürülebilir ilişkiler kurmak ve devamlılığını sağlamak

III-FAALİYETLERE İLİŞKİN BİLGİ ve DEĞERLENDİRMELER

A.Mali Bilgiler

1.Bütçe Uygulama Sonuçları

Belediyemiz 2021 yılı mali durumuna ilişkin bilgiler bu bölümde tablo ve grafiklerle açıklanmıştır.

2021 Yılı Bütçe Gelirleri I. Düzey Ekonomik Sınıflandırma Tablosu

Ekonomik Kodu	Açıklama	2021 Yılı Bütçe ile Tahmin Edilen (TL)	2021 Yılı Tahsilatı (TL)	Bütçesine Göre Gerçekleşme Oranı (%)
01	Vergi Gelirleri	18.644.000	15.318.043,56	82,16
03	Teşebbüs ve Mülkiyet Gelirleri	40.303.000,00	47.953.864,28	118,98
04	Alınan Bağış ve Yardımlar İle Özel Gelirler	1.010.000,00	899.240,00	89,03
05	Diğer Gelirler	799.685.000,00	1.058.747.418,49	132,40
06	Sermaye Gelirleri	11.870.000,00	2.632.400,00	22,18
08	Alacaklardan Tahsilat	33.000.000,00	46.408.222,82	140,63
09	Red ve İadeler (-)	880.000,00	16.144.148,07	1.834,56
TOPLAM		**903.632.000,00**	**1.155.815.041,08**	**127,91**

2021 Yılı Bütçe Giderleri I. Düzey Ekonomik Sınıflandırma Tablosu

Ekonomik Kodu	Bütçe Giderinin Türü	Net Bütçe Ödeneği (TL)	Bütçe Gideri (TL)	Bütçesine Göre Gerçekleşme Oranı (%)
01	Personel Giderleri	119.522.178,34	108.712.986,35	90,96
02	SGK Devlet Primi Ödemeleri	19.615.982,67	17.102.496,19	87,19
03	Mal ve Hizmet Alım Giderleri	309.040.621,99	285.034.736,95	92,23
04	Faiz Giderleri	5.149.000,00	5.147.341,24	99,97
05	Cari Transferler	36.377.021,00	34.758.957,40	95,55
06	Sermaye Giderleri	227.921.662,62	123.043.714,33	53,99
07	Sermaye Transferleri	94.091.975,00	94.041.911,51	99,95
08	Borç Verme	175.938.560,00	175.936.298,64	100,00
09	Yedek Ödenekler	842.994,00	0,00	0,00
GENEL TOPLAM		**988.499.995,62**	**843.778.442,61**	**85,36**

2021 Yılı Bütçe Giderleri II. Düzey Ekonomik Sınıflandırma Tablosu					
Ekonomik Kodu		Bütçe Giderinin Türü	Net Bütçe Ödeneği (₺)	Bütçe Gideri (₺)	Bütçesine Göre Gerçekleşme Oranı %
I	II				
01		PERSONEL GİDERLERİ	119.522.178,34	108.712.986,35	90,96
01	1	MEMURLAR	49.858.078,00	46.165.209,20	92,59
01	2	SÖZLEŞMELİ PERSONEL	29.907.200,34	25.920.512,48	86,67
01	3	İŞÇİLER	38.100.195,00	35.171.653,73	92,31
01	4	GEÇİCİ PERSONEL	397.705,00	242.970,43	61,09
01	5	DİĞER PERSONEL	1.259.000,00	1.212.640,51	96,32
02		SOSYAL GÜVENLİK KURUMLARINA DEVLET PRİMİ GİDERLERİ	19.615.982,67	17.102.496,19	87,19
02	1	MEMURLAR	6.754.162,67	6.244.164,91	92,45
02	2	SÖZLEŞMELİ PERSONEL	5.207.010,00	4.185.350,13	80,38
02	3	İŞÇİLER	7.611.310,00	6.639.929,56	87,24
02	5	DİĞER PERSONEL	43.500,00	33.051,59	75,98
03		MAL VE HİZMET ALIM GİDERLERİ	309.040.621,99	285.034.736,95	92,23
03	1	ÜRETİME YÖNELİK MAL VE MALZEME ALIMLARI	63.419,00	63.398,57	99,97
03	2	TÜKETİME YÖNELİK MAL VE MALZEME ALIMLARI	51.535.250,00	41.611.108,30	80,74
03	3	YOLLUKLAR	605.055,00	198.592,46	32,82
03	4	GÖREV GİDERLERİ	8.916.535,00	7.305.514,50	81,93
03	5	HİZMET ALIMLARI	225.059.449,00	217.989.335,57	96,86
03	6	TEMSİL VE TANITMA GİDERLERİ	5.131.564,99	3.440.579,46	67,05
03	7	MENKUL MAL,GAYRİMADDİ HAK ALIM, BAKIM VE ONARIM	16.129.271,00	13.313.746,04	82,54
03	8	GAYRİMENKUL MAL BAKIM VE ONARIM GİDERLERİ	1.584.078,00	1.112.462,05	70,23
03	9	TEDAVİ VE CENAZE GİDERLERİ	16.000,00	0,00	0,00
04		FAİZ GİDERLERİ	5.149.000,00	5.147.341,24	99,97
04	2	DİĞER İÇ BORÇ FAİZ GİDERLERİ	5.149.000,00	5.147.341,24	99,97
05		CARİ TRANSFERLER	36.377.021,00	34.758.957,40	95,55
05	1	GÖREV ZARARLARI	3.186.920,00	2.448.967,88	76,84
05	3	KAR AMACI GÜTMEYEN KURULUŞLARA YAPILAN TRANSFERLER	3.729.301,00	3.443.159,40	92,33
05	4	HANE HALKINA YAPILAN TRANSFERLER	7.979.000,00	7.799.877,63	97,76
05	8	GELİRLERDEN AYRILAN PAYLAR	21.481.800,00	21.066.952,49	98,07
06		SERMAYE GİDERLERİ	227.921.662,62	123.043.714,33	53,99
06	1	MAMUL MAL ALIMLARI	103.759.912,81	14.016.039,86	13,51
06	2	MENKUL SERMAYE ÜRETİM GİDERLERİ	8.236.040,00	7.677.689,53	93,22
06	3	GAYRİ MADDİ HAK ALIMLARI	2.425.000,00	1.352.839,77	55,79
06	4	GAYRİMENKUL ALIMLARI VE KAMULAŞTIRMASI	7.299.340,00	7.298.816,28	99,99
06	5	GAYRİMENKUL SERMAYE ÜRETİM GİDERLERİ	90.593.953,81	81.904.265,37	90,41
06	6	MENKUL MALLARIN BÜYÜK ONARIM GİDERLERİ	190.000,00	139.326,14	73,33
06	7	GAYRİMENKUL BÜYÜK ONARIM GİDERLERİ	15.417.416,00	10.654.737,38	69,11
07		SERMAYE TRANSFERLERİ	94.091.975,00	94.041.911,51	99,95
07	1	YURTİÇİ SERMAYE TRANSFERLERİ	94.091.975,00	94.041.911,51	99,95
08		BORÇ VERME	175.938.560,00	175.936.298,64	100,00
08	1	YURTİÇİ BORÇ VERME	175.938.560,00	175.936.298,64	100,00
09		YEDEK ÖDENEKLER	842.994,00	0,00	0,00
09	1	PERSONEL GİDERLERİNİ KARŞILAMA ÖDENEĞİ	126.900,00	0,00	0,00
09	2	KUR FARKLARINI KARŞILAMA ÖDENEĞİ	10.000,00	0,00	0,00
09	3	YATIRIMLARI HIZLANDIRMA ÖDENEĞİ	100.000,00	0,00	0,00
09	5	DOĞAL AFET GİDERLERİNİ KARŞILAMA ÖDENEĞİ	596.094,00	0,00	0,00
09	6	YEDEK ÖDENEK	0,00	0,00	0,00
09	7	YENİ KURULACAK DAİRE VE İDARELERİN İHTİYAÇLARINI	10.000,00	0,00	0,00
GENEL TOPLAM			**988.499.995,62**	**843.778.442,61**	**85,36**

2021 Yılı Bütçe Giderleri Kurumsal Sınıflandırma Tablosu				
Birimlerin Bütçe Giderleri Türü	Bütçede Öngörülen Tutar (TL)	Net Ödenek Toplamı (TL)	Bütçede Gerçekleşen Tutar (TL)	Gerçekleşme Oranı (%)
Mali Hizmetler Dai. Bşk.	239.138.015,00	310.986.604,00	309.320.513,47	99,46%
Emlak Ve İstimlak Dai. Bşk.	8.644.830,00	10.620.670,00	10.439.644,49	98,30%
Çevre Koruma Ve Kontrol Dai. Bşk.	34.436.000,00	34.876.010,00	33.100.250,40	94,91%
Zabıta Dai. Bşk.	28.854.750,00	30.072.900,00	28.530.327,46	94,87%
Sağlık ve Sosyal Hizmetler Dai. Bşk.	75.716.000,00	80.426.010,00	76.291.943,62	94,86%
Teftiş Kurulu Başkanlığı	279.600,00	302.300,00	285.234,33	94,35%
Özel Kalem Müdürlüğü	2.928.650,00	4.183.941,00	3.850.535,76	92,03%
İnsan Kaynakları Ve Eğitim Dai. Bşk.	5.896.000,00	6.109.906,00	5.520.999,43	90,36%
Fen İşleri Dai. Bşk.	178.959.800,00	197.522.733,81	177.665.491,52	89,95%
Kültür ve Sosyal İşler Dai. Bşk.	26.729.235,00	27.120.078,96	23.074.729,80	85,08%
Yazı İşleri Ve Kararlar Dai. Bşk.	2.732.700,00	2.767.700,00	2.283.629,40	82,51%
İmar ve Şehircilik Dai. Bşk.	13.889.000,00	13.889.020,00	11.046.747,85	79,54%
Bilgi İşlem Dai. Bşk.	15.731.000,00	18.409.127,85	14.416.521,36	78,31%
Destek Hizmetleri Dai. Bşk.	46.401.300,00	37.538.684,00	28.358.016,50	75,54%
Basın Yayın ve Halk. İlişkiler Dai. Bşk.	12.219.250,00	11.383.260,00	7.949.452,32	69,83%
Genel Sekreterlik	1.073.000,00	1.123.000,00	756.624,93	67,38%
1. Hukuk Müşavirliği	4.010.000,00	4.010.000,00	2.683.505,69	66,92%
Tarımsal Hizmetler Dai. Bşk.	13.923.000,00	19.923.000,00	12.595.732,34	63,22%
Ulaşım Dai. Bşk.	43.008.000,00	65.732.380,00	41.055.994,97	62,46%
İtfaiye Dai. Bşk.	55.429.870,00	111.502.670,00	54.552.546,97	48,92%
TOPLAM	**810.000.000,00**	**988.499.995,62**	**843.778.442,61**	**85,36%**

2021 Yılı Bütçe Giderleri I. Düzey Fonksiyonel Sınıflandırma Tablosu				
Fonksiyonel Kodu	Bütçe Giderinin Türü	Net Bütçe Ödeneği (TL)	Bütçe Gideri (TL)	Gerçekleşme Oranı (%)
01	Genel Kamu Hizmetleri	535.651.786,85	507.895.889,89	94,82
02	Savunma Hizmetleri	98.000,00	60.975,69	62,22
03	Kamu Düzeni ve Güvenlik Hizmetleri	108.132.680,00	49.475.339,17	45,75
04	Ekonomik İşler ve Hizmetler	179.820.561,78	143.008.934,06	79,53
05	Çevre Koruma Hizmetleri	26.030.010,00	25.015.128,69	96,10
06	İskan ve Toplum Refahı Hizmetleri	92.711.592,03	79.044.145,04	85,26
07	Sağlık Hizmetleri	7.510.276,00	5.857.368,61	77,99
08	Dinlenme, Kültür ve Din Hizmetleri	27.120.078,96	23.074.729,80	85,08
10	Sosyal Güvenlik ve Sosyal Yardım Hizmetleri	11.425.010,00	10.345.931,66	90,56
GENEL TOPLAM		**988.499.995,62**	**843.778.442,61**	**85,36**

2021 Yılı Merkezi İdareden Aktarılan Paylar

2021 yılı içerisinde İller Bankası A.Ş.'den Belediyemize ayrılan 250.879.962,26 TL'lik tutardan, toplam %4,65 oranında kesinti yapılarak 239.210.479,05 TL Belediyemize aktarılmıştır.

2021 Yılında İller Bankası A.Ş.'den Belediyemize Aktarılan Paylar			
Aylar	Tahakkuk (TL)	Kesintiler Toplamı (TL)	Net Ödenen (TL)
Ocak	22.781.711,85	1.035.024,19	21.746.687,66
Şubat	18.754.477,32	928.342,49	17.826.134,83
Mart	18.338.462,04	917.322,21	17.421.139,83
Nisan	22.781.056,75	1.035.006,83	21.746.049,92
Mayıs	17.921.411,00	906.274,51	17.015.136,49
Haziran	17.665.716,75	899.501,15	16.766.215,60
Temmuz	21.347.001,02	997.018,61	20.349.982,41
Ağustos	16.946.474,51	880.448,37	16.066.026,14
Eylül	19.615.060,43	951.139,39	18.663.921,04
Ekim	30.349.956,86	1.235.507,50	29.114.449,36
Kasım	22.132.840,13	863.070,28	21.269.769,85
Aralık	22.245.793,60	1.020.827,68	21.224.965,92
TOPLAM	**250.879.962,26**	**11.669.483,21**	**239.210.479,05**

2021 yılı içerisinde Muhasebat Genel Müdürlüğü'nden Belediyemize ayrılan 721.104.911,11 TL'lik tutardan, toplam %27,25 oranında kesinti yapılarak 524.610.129,24 TL Belediyemize aktarılmıştır.

2021 Yılında Muhasebat Genel Müdürlüğü'nden Belediyemize Aktarılan Paylar			
Dönemi	Tahakkuk (TL)	Kesintiler Toplamı (TL)	Net Ödenen (TL)
Ocak	46.779.950,49	16.400.455,26	30.379.495,23
Şubat	50.123.206,45	16.366.232,23	33.756.974,22
Mart	61.676.080,00	23.304.832,84	38.371.247,16
Nisan	51.841.095,89	21.040.216,95	30.800.878,94
Mayıs	47.459.800,71	18.692.073,98	28.767.726,73
Haziran	57.253.313,03	21.698.873,30	35.554.439,73
Temmuz	44.704.073,90	18.493.639,88	26.210.434,02
Ağustos	56.812.399,94	5.298.338,96	51.514.060,98
Eylül	74.404.917,52	1.790.698,66	72.614.218,86
Ekim	57.340.309,09	1.503.583,22	55.836.725,87
Kasım	59.383.176,25	19.416.524,31	39.966.651,94
Aralık	113.277.960,85	32.489.312,28	80.788.648,57
2017 Yılı Kesin Hesap Farkı	48.626,99	0,00	0,00
TOPLAM	**721.104.911,11**	**196.494.781,87**	**524.610.129,24**

2021 yılında İller Bankası A.Ş. ve Muhasebat Genel Müdürlüğü'nden Büyükşehir Belediyemize aktarılan paylara ait toplam tahakkuk 971.984.873,37 TL olup, bu tahakkuka ilişkin %21,42 oranında toplam 208.164.265,08 TL kesinti yapılarak net ele geçen tutar 763.820.608,29 TL olarak gerçekleşmiştir.

2.Temel Mali Tablolara İlişkin Açıklamalar

Muğla Büyükşehir Belediyesi 2021 yılı bilançosu aşağıda verilmiştir.

Muğla Büyükşehir Belediyesi 2021 Yılı Bilançosu					
AKTİF			**PASİF**		
I- DÖNEN VARLIKLAR		649.076.295,65	**III- KISA VADELİ YABANCI KAYNAKLAR**		96.944.734,03
10	HAZIR DEĞERLER	534.278.677,19	**30**	KISA VADELİ İÇ MALİ BORÇLAR	15.762.341,05
	102 Banka Hesabı	533.216.842,06		300 Banka Kredileri Hesabı	15.728.023,76
	108 Diğer Hazır Değerler Hesabı	36.850,85		309 Kısa Vadeli Diğer Mali İç Mali Borçlar Hesabı	34.317,29
	109 Banka Kredi Kartlarından Alacaklar Hesabı	1.024.984,28	**32**	FAALİYET BORÇLARI	21.393.228,46
12	FAALİYET ALACAKLARI	28.200.709,01		320 Bütçe Emanetleri Hesabı	21.393.228,46
	121 Gelirlerden Takipli Alacaklar Hesabı	27.894.763,68		322 Bütçeleştirilecek Borçlar Hesabı	39.363.993,62
	122 Gelirlerden Tecilli ve Tehirli Alacaklar Hesabı	305.945,33	**33**	EMANET YABANCI KAYNAKLAR	39.363.993,62
14	DİĞER ALACAKLAR	49.466.852,47		330 Alınan Depozito ve Teminatlar Hesabı	12.111.896,74
	140 Kişilerden Alacaklar Hesabı	49.466.852,47		333 Emanetler Hesabı	27.252.096,88
15	STOKLAR	33.158.934,40	**36**	ÖDENECEK DİĞER YÜKÜMLÜLÜKLER	7.482.859,56
	150 İlk Madde ve Malzeme Hesabı	33.158.934,40		360 Ödenecek Vergi ve Fonlar Hesabı	4.546.873,66
16	ÖN ÖDEMELER	3.971.122,58		361 Ödenecek Sosyal Güvenlik Kesintileri Hesabı	2.781.557,27
	162 Bütçe Dışı Avans ve Krediler Hesabı	3.971.122,58		362 Fonlar veya Diğer Kamu İdareleri Adına Yapılan Tahsilat Hesabı	154.428,63
II- DURAN VARLIKLAR			**37**	BORÇ VE GİDER KARŞILIKLARI	9.859.611,98
22	FAALİYET ALACAKLARI	11.449.539,70		372 Kıdem Tazminatı Karşılığı Hesabı	9.859.611,98
	220 Gelirlerden Alacaklar Hesabı	5.852.989,14	**38**	GELECEK AYLARA AİT GELİRLER VE GİDER	3.082.699,36
	222 Gelirlerden Tecilli ve Tehirli Alacaklar Hesabı	4.084.164,03		381 Gider Tahakkukları Hesabı	3.082.699,36
	226 Verilen Depozito ve Teminatlar Hesabı	1.512.386,53	IV- UZUN VADELİ YABANCI KAYNAKLAR		79.805.172,80
23	KURUM ALACAKLARI	597.641.757,30	**40**	UZUN VADELİ İÇ MALİ BORÇLAR	18.435.177,97
	232 Kurumca Verilen Borçlardan Alacaklar Hesabı	597.641.757,30		400 Banka Kredileri Hesabı	18.435.177,97
24	MALİ DURAN VARLIKLAR	300.155.083,68	**47**	BORÇ VE GİDER KARŞILIKLARI	55.639.204,73
	240 Mali Kuruluşlara Yatırılan Sermayeler Hesabı	90.859.480,51		472 Kıdem Tazminatı Karşılığı Hesabı	55.639.204,73
	241 Mal ve Hizmet Üreten Kuruluşlara Yatırılan Sermayeler Hesabı	211.516.928,17	**48**	GELECEK YILLARA AİT GELİRLER VE GİDER	5.730.790,10
	247 Sermaye Taahhütleri Hesabı	-2.221.325,00		481 Gider Tahakkukları Hesabı	5.730.790,10
25	MADDİ DURAN VARLIKLAR	1.305.216.490,38	V- ÖZKAYNAKLAR		2.686.789.259,88
	250 Arazi ve Arsalar Hesabı	342.451.789,74	**50**	NET DEĞER HESABI	959.756.725,22
	251 Yeraltı ve Yerüstü Düzenleri Hesabı	545.973.875,07		500 Net Değer Hesabı	959.756.725,22
	252 Binalar Hesabı	228.671.957,85	**57**	GEÇMİŞ YILLAR FAALİYET SONUÇLARI	1.106.006.657,79
	253 Tesis, Makine ve Cihazlar Hesabı	34.777.892,87		570 Geçmiş Yıllar Olumlu Faaliyet Sonuçları Hesabı	1.106.006.657,79
	254 Taşıtlar Hesabı	48.943.634,66	**59**	GEÇMİŞ YILLAR OLUMSUZ FAALİYET SONUÇLARI	621.025.876,87
	255 Demirbaşlar Hesabı	45.557.360,48		590 Geçmiş Yıllar Olumsuz Faaliyet Sonuçları Hesabı	621.025.876,87
	256 Hizmet İmtiyaz Varlıkları Hesabı	33.569.611,00	**PASİF TOPLAM**		**2.863.539.166,71**
	257 Birikmiş Amortismanlar Hesabı(-)	-134.466.018,32			
	258 Yapılmakta Olan Yatırımlar Hesabı	159.736.387,03			
26	MADDİ OLMAYAN DURAN VARLIKLAR	0			
	260 Haklar Hesabı	11.305.165,61			
	268 Birikmiş Amortismanlar Hesabı(-)	-11.305.165,61			
29	DİĞER DURAN VARLIKLAR	0			
	294 Elden Çıkarılacak Stoklar ve Maddi Duran Varlıklar Hesabı	3.694.931,82			
	299 Birikmiş Amortismanlar Hesabı(-)	-3.694.931,82			
AKTİF TOPLAM		**2.863.539.166,71**			
IX- NAZIM HESAPLAR		**339.429.926,48**	**IX- NAZIM HESAPLAR**		**339.429.926,48**
91	NAKİT DIŞI TEMİNAT VE KİŞİLERE AİT MENKUL KIYMET HESAPLARI	55.448.914,86	**91**	NAKİT DIŞI TEMİNAT VE KİŞİLERE AİT MENKUL KIYMET HESAPLARI	55.448.914,86
	910 Alınan Teminat Mektupları Hesabı	48.494.499,89		911 Alınan Teminat Mektupları Emanetleri Hesabı	48.494.499,89
	914 Verilen Teminat Mektupları Hesabı	6.954.414,97		915 Verilen Teminat Mektupları Karşılığı Hesabı	6.954.414,97
92	TAAHHÜT HESAPLARI	53.698.875,72	**92**	TAAHHÜT HESAPLARI	53.698.875,72
	920 Gider Taahhütleri Hesabı	53.698.875,72		921 Gider Taahhütleri Karşılığı Hesabı	53.698.875,72
99	MADDİ DURAN VARLIKLARIN KİRA VE İRTİFAK	230.282.135,90	**99**	MADDİ DURAN VARLIKLARIN KİRA VE İRTİFAK HAKKI	230.282.135,90
	990 Kiraya Verilen, İrtifak Hakkı Tesis Edilen Maddi Duran Varlıkların Kayıtlı Değeri	229.944.135,90		999 Diğer Nazım Hesaplar Karşılığı Hesabı	230.282.135,90
	993 MADDİ DURAN VARLIKLARIN KİRA VE İRTİFAK HAKKI	338.000,00			
GENEL TOPLAM		**3.202.969.093,19**	**GENEL TOPLAM**		**3.202.969.093,19**

Muğla Büyükşehir Belediyesi 2021 Yılı Kesin Mizanı aşağıdaki tabloda verilmiştir.

Muğla Büyükşehir Belediyesi 2021 Yılı Kesin Mizanı					
Hesap Kodu	Hesap Adı	Borç Tutarı	Alacak Tutarı	Borç Kalanı	Alacak Kalanı
102	BANKA HESABI	3.750.779.787,82	3.217.562.945,76	533.216.842,06	0
103	VERİLEN ÇEKLER VE GÖNDERME EMİRLERİ HESABI (-)	3.217.562.945,76	3.217.562.945,76	0	0
104	PROJE ÖZEL HESABI	51.768,11	51.768,11	0,00	0
105	DÖVİZ HESABI	180.774,96	180.774,96	0	0
106	DÖVİZ GÖNDERME EMİRLERİ HESABI (-)	180.774,96	180.774,96	0	0
108	DİĞER HAZIR DEĞERLER HESABI	281.373.576,67	281.336.725,82	36.850,85	0
109	BANKA KREDİ KARTLARINDAN ALACAKLAR HESABI	17.970.319,13	16.945.334,85	1.024.984,28	0
120	GELİRLERDEN ALACAKLAR HESABI	1.018.857.811,53	1.018.857.811,53	0	0
121	GELİRLERDEN TAKİPLİ ALACAKLAR HESABI	37.501.564,71	9.606.801,03	27.894.763,68	0
122	GELİRLERDEN TECİLLİ VE TEHİRLİ ALACAKLAR HESABI	6.276.848,84	5.970.903,51	305.945,33	0
140	KİŞİLERDEN ALACAKLAR HESABI	49.933.241,29	466.388,82	49.466.852,47	0
150	İLK MADDE VE MALZEME HESABI	95.065.317,64	61.906.383,24	33.158.934,40	0
160	İŞ AVANS VE KREDİLERİ HESABI	66.074.342,60	66.074.342,60	0	0
161	PERSONEL AVANSLARI HESABI	17.740,00	17.740,00	0	0
162	BÜTÇE DIŞI AVANS VE KREDİLER HESABI	6.819.586,94	2.848.464,36	3.971.122,58	0
180	GELECEK AYLARA AİT GİDERLER HESABI	24.030,88	24.030,88	0	0
190	DEVREDEN KATMA DEĞER VERGİSİ HESABI	246.768,25	246.768,25	0	0
191	İNDİRİLECEK KATMA DEĞER VERGİSİ HESABI	2.234.749,66	2.234.749,66	0,00	0
220	GELİRLERDEN ALACAKLAR HESABI	9.664.625,66	3.811.636,52	5.852.989,14	0
222	GELİRLERDEN TECİLLİ VE TEHİRLİ ALACAKLAR HESABI	10.026.990,75	5.942.826,72	4.084.164,03	0
226	VERİLEN DEPOZİTO VE TEMİNATLAR HESABI	1.514.177,73	1.791,20	1.512.386,53	0
232	KURUMCA VERİLEN BORÇLARDAN ALACAKLAR HESABI	647.492.926,57	49851169,27	597.641.757,30	0
240	MALİ KURULUŞLARA YATIRILAN SERMAYELER HESABI	90.859.480,51	0	90.859.480,51	0
241	MAL VE HİZMET ÜRETEN KURULUŞLARA YATIRILAN SERMAYELER HESABI	211.516.928,17	0,00	211516928,2	0,00
247	SERMAYE TAAHHÜTLERİ HESABI	83.224.308,91	85.445.633,91	0,00	2.221.325,00
250	ARAZİ VE ARSALAR HESABI	403.785.471,60	61.333.681,86	342.451.789,74	0
251	YERALTI VE YERÜSTÜ DÜZENLERİ HESABI	579.741.801,10	33.767.926,03	545.973.875,07	0
252	BİNALAR HESABI	239.703.028,85	11.031.071,00	228.671.957,85	0
253	TESİS, MAKİNE VE CİHAZLAR HESABI	35.669.545,73	891.652,86	34.777.892,87	0
254	TAŞITLAR HESABI	51.084.652,81	2.141.018,15	48.943.634,66	0
255	DEMİRBAŞLAR HESABI	50.124.421,76	4.567.061,28	45557360,48	0,00
256	HİZMET İMTİYAZ VARLIKLARI HESABI	33.569.611,00	0,00	33.569.611,00	0
257	BİRİKMİŞ AMORTİSMANLAR HESABI (-)	6.407.359,12	140.873.377,44	0,00	134.466.018,32
258	YAPILMAKTA OLAN YATIRIMLAR HESABI	236961501,7	77.225.114,67	159736387	0,00
260	HAKLAR HESABI	11.305.165,61	0,00	11.305.165,61	0
268	BİRİKMİŞ AMORTİSMANLAR HESABI (-)	0,00	11.305.165,61	0,00	11.305.165,61
280	GELECEK YILLARA AİT GİDERLER HESABI	269549,59	269.549,59	0	0,00
294	ELDEN ÇIKARILACAK STOKLAR VE MADDİ DURAN VARLIKLAR HESABI	3.694.931,82	0,00	3694931,82	0,00
299	BİRİKMİŞ AMORTİSMANLAR HESABI (-)	0,00	3.694.931,82	0	3.694.931,82
300	BANKA KREDİLERİ HESABI	28.944.997,30	44.673.021,06	0	15.728.023,76
309	KISA VADELİ DİĞER İÇ MALİ BORÇLAR HESABI	121893,21	156.210,50	0	34.317,29

Muğla Büyükşehir Belediyesi 2021 Yılı Kesin Mizanı					
Hesap Kodu	Hesap Adı	Borç Tutarı	Alacak Tutarı	Borç Kalanı	Alacak Kalanı
320	BÜTÇE EMANETLERİ HESABI	23.932.115,14	45.325.343,60	0	21.393.228,46
322	BÜTÇELEŞTİRİLECEK BORÇLAR HESABI	263.541,87	263.541,87	0	0,00
330	ALINAN DEPOZİTO VE TEMİNATLAR HESABI	9.317.083,17	21.428.979,91	0	12.111.896,74
333	EMANETLER HESABI	41.273.299,37	68.525.396,25	0	27.252.096,88
360	ÖDENECEK VERGİ VE FONLAR HESABI	26.189.360,75	30.736.234,41	0	4.546.873,66
361	ÖDENECEK SOSYAL GÜVENLİK KESİNTİLERİ HESABI	28.351.774,11	31.133.331,38	0	2781557,27
362	FONLAR VEYA DİĞER KAMU İDARELERİ ADINA YAPILAN TAHSİLAT HESABI	942.726,82	1.097.155,45	0	154428,63
363	KAMU İDARELERİ PAYLARI HESABI	4.161.686,91	4.161.686,91	0	0,00
372	KIDEM TAZMİNATI KARŞILIĞI HESABI	4.622.302,42	14.481.914,40	0	9.859.611,98
381	GİDER TAHAKKUKLARI HESABI	5.147.341,24	8.230.040,60	0	3082699,36
391	HESAPLANAN KATMA DEĞER VERGİSİ HESABI	7.117.269,00	7.117.269,00	0	0,00
400	BANKA KREDİLERİ HESABI	15.728.023,76	34.163.201,73	0	18.435.177,97
409	UZUN VADELİ DİĞER İÇ MALİ BORÇLAR HESABI	34.317,29	34.317,29	0	0
472	KIDEM TAZMİNATI KARŞILIĞI HESABI	4.139.193,02	59.778.397,75	0	55.639.204,73
481	GİDER TAHAKKUKLARI HESABI	3.082.699,36	8.813.489,46	0	5.730.790,10
500	NET DEĞER HESABI	83.262.553,27	1.043.019.278,49	0	959.756.725,22
570	GEÇMİŞ YILLAR OLUMLU FAALİYET SONUÇLARI HESABI	1.258.812.634,59	2.364.819.292,38	0	1.106.006.657,79
590	DÖNEM OLUMLU FAALİYET SONUCU HESABI	446.991.640,47	1.068.017.517,34	0	621.025.876,87
600	GELİRLER HESABI	1.145.169.289,05	1.145.169.289,05	0	0
630	GİDERLER HESABI	516.790.448,82	516.790.448,82	0	0
690	FAALİYET SONUÇLARI HESABI	1.137.458.796,41	1.137.458.796,41	0	0
800	BÜTÇE GELİRLERİ HESABI	1.171.959.189,15	1.171.959.189,15	0	0
805	GELİR YANSITMA HESABI	1.171.959.189,15	1.171.959.189,15	0	0
810	BÜTÇE GELİRLERİNDEN RET VE İADELER HESABI (-)	16.144.148,07	16.144.148,07	0	0
830	BÜTÇE GİDERLERİ HESABI	846.951.361,86	846.951.361,86	0	0
835	GİDER YANSITMA HESAPLARI	846.951.361,86	846.951.361,86	0	0
895	BÜTÇE UYGULAMA SONUÇLARI HESABI	2.015.737.631,76	2.015.737.631,76	0	0
900	GÖNDERİLECEK BÜTÇE ÖDENEKLERİ HESABI	1.108.904.954,88	1.108.904.954,88	0	0
901	BÜTÇE ÖDENEKLERİ HESABI	1.367.685.628,65	1.367.685.628,65	0	0
905	ÖDENEKLİ GİDERLER HESABI	846.953.087,02	846.953.087,02	0	0
910	TEMİNAT MEKTUPLARI HESABI	81.447.996,97	32.953.497,08	48.494.499,89	0
911	TEMİNAT MEKTUPLARI EMANETLERİ HESABI	30.435.057,08	78.929.556,97	0	48.494.499,89
914	VERİLEN TEMİNAT MEKTUPLARI HESABI	7.796.222,97	841.808,00	6.954.414,97	0
915	VERİLEN TEMİNAT MEKTUPLARI KARŞILIĞI	841.808,00	7.796.222,97	0	6.954.414,97
920	GİDER TAAHHÜTLERİ HESABI	200.814.840,69	147.115.964,97	53.698.875,72	0
921	GİDER TAAHHÜTLERİ KARŞILIĞI HESABI	147.115.964,97	200.814.840,69	0	53.698.875,72
990	KİRAYA VERİLEN, İRTİFAK HAKKI TESİS EDİLEN MADDİ DURAN VARLIKLARIN KAYITLI DEĞERİ	296.200.437,93	66.256.302,03	229.944.135,90	0
993	MADDİ DURAN VARLIKLARIN KİRA VE İRTİFAK HAKKI GELİRLERİ	338.000,00	0,00	338.000,00	0
999	DİĞER NAZIM HESAPLAR KARŞILIĞI HESABI	66.256.302,03	296.538.437,93	0	230.282.135,90
GENEL TOPLAM		**26.274.116.599,13**	**26.274.116.599,13**	**3.354.656.533,94**	**3.354.656.533,94**

3.Mali Denetim Sonuçları

5393 sayılı Belediye Kanunu'nun 54. ve 55. maddelerinde belediyelerin denetimine ilişkin hükümler belirlenmiştir. Buna göre; belediyelerin denetimi; faaliyet ve işlemlerde hataların önlenmesine yardımcı olmak, çalışanların ve belediye teşkilâtının gelişmesine, yönetim ve kontrol sistemlerinin geçerli, güvenilir ve tutarlı duruma gelmesine rehberlik etmek amacıyla; hizmetlerin süreç ve sonuçlarını mevzuata, önceden belirlenmiş amaç ve hedeflere, performans ölçütlerine ve kalite standartlarına göre tarafsız olarak analiz etmek, karşılaştırmak ve ölçmek; kanıtlara dayalı olarak değerlendirmek, elde edilen sonuçları rapor haline getirerek ilgililere duyurmaktır.

Belediyelerde iç ve dış denetim yapılır. Denetim, iş ve işlemlerin hukuka uygunluk, malî ve performans denetimini kapsar. İç ve dış denetim 5018 sayılı Kamu Malî Yönetimi ve Kontrol Kanunu'nun ilgili hükümlerine göre yapılır. Muğla Büyükşehir Belediyesi 2021 yılı içerisinde; Sayıştay Başkanlığı tarafından dış denetime, Büyükşehir Belediye Meclisi Denetim Komisyonu tarafından da iç denetime tabi tutulmuştur.

Dış denetim kapsamında; faaliyet raporu hazırlık süreci içerisinde Büyükşehir Belediyemizin 2021 Mali Yılı Sayıştay denetimine ilişkin herhangi bir denetim raporu Kurumumuza ulaşmamıştır. Öte yandan 2021 yılı faaliyet dönemi içerisinde; Kurumumuzun mali rapor ve tabloları ile gelir, gider ve mallarına ilişkin tüm mali faaliyet, karar ve işlemleri ile bunlara ilişkin kayıt, defter, bilgi, belge ve verileri (elektronik olanlar dahil) ile mali yönetim ve iç kontrol sistemleri Sayıştay Denetçileri tarafından denetlenmiş ve 2020 Yılı Sayıştay Denetim Raporu Kurumumuza ulaşmıştır.

Belediyemizin 2020 Yılı Sayıştay Denetim Raporunda yer alan Denetim Görüşü; "Muğla Büyükşehir Belediyesinin 2020 yılına ilişkin olarak sunulan; geçerli finansal raporlama çerçevesi kapsamındaki mali rapor ve tablolarının, "Denetim Görüşünün Dayanağı Bulgular" bölümünde belirtilen hesap alanları hariç tüm önemli yönleriyle doğru ve güvenilir bilgi içerdiği kanaatine varılmıştır." şeklindedir.

Öte yandan 2021 yılı içerisinde; Muğla Büyükşehir Belediye Meclisinin 14.01.2021 tarih ve 11 sayılı kararı ile oluşturulan Meclisi Denetim Komisyonu tarafından, 5393 sayılı Belediye Kanunu'nun 25. maddesi gereğince Belediyemizin 2020 Mali Yılı gelir ve giderleri ile bunlara ilişkin yapılan işlemlerin denetimi yapılmıştır. 2020 yılı Meclis Denetim Komisyonu Raporunun sonuç bölümünde "Denetim Komisyonumuzca yapılan incelemelerde organizasyon şemasında yer alan daire başkanlıkları, müdürlükler ve bunlara bağlı tüm birimlerin çalışmalarında kaynakların ekonomik ve verimli şekilde yönetildiği, ayrıca kurumun zarara uğratılmadığı bağımsız ve objektif bir denetim sonucunda tespit edilmiştir." denilmektedir.

Büyükşehir Belediyemiz İç Denetim Biriminin iş ve işlemlerin yoğunluğu ve iç denetçi sayısının yetersizliği nedeniyle iç denetim metodolojisine uygun şekilde 2021 yılında denetim programı yapılamamıştır.

5018 sayılı Kamu Mali Yönetimi ve Kontrol Kanunu'nun amacında yer alan hesap verebilirlik ve mali saydamlık ilkeleri doğrultusunda ve Genel Yönetim Muhasebe Yönetmeliği'nin 327. maddesi ile Mahalli İdareler Bütçe ve Muhasebe Yönetmeliği'nin 484. maddesinde yer alan hükümler gereğince, mali tablolarımız Kurumsal web sitemizde yayınlanmaktadır.

T.C. MUĞLA BÜYÜKŞEHİR BELEDİYESİ BODRUM ŞEHİRLERARASI OTOBÜS TERMİNALİ

B.Performans Bilgileri

1.Program, Alt Program, Faaliyet Bilgileri

1.1.Özel Kalem Müdürlüğü

- Belediye Başkanı'nın günlük, haftalık ve aylık randevuları ayarlandı ve her gün yapılan değişiklikler eklenerek programı güncellendi. Vatandaşlar, kurum ve kuruluşlardan gelen randevu talepleri doğrultusunda Belediye Başkanı'nın görüşme ve kabullerine ait hizmetleri yapıldı.
- Harcama Yetkilisi eliyle, Belediye Başkanı adına temsil tören ve ağırlama bütçesini kullanarak çiçek ve çelenk gönderilmiş, makamda ağırlama yapılmış konaklama ve yemek bedelleri ödendi.
- Özel Kalem Müdürlüğü'ne ait bütçenin diğer ödenekleri kullanılarak birim için gerekli olan ödemeler yapıldı.
- Belediye Başkanı'nın resmi, özel ve gizlilik taşıyan yazışmalarını yapıldı.
- Belediye Başkanı'nın şehir dışı toplantıları için uçak rezervasyonları yapılıp randevuları alındı.
- Belediye Başkanı'nın katılamayacağı düğün, davet gibi programlara çelenk gönderildi ve telgraf çekildi.
- Özel Kalem Müdürlüğü'ne gelen evrakların değerlendirilmesi ve ilgili birimlere gönderilmesi, teslim edilmesi, dosyalanmasını; Belediye Başkanı'nın imzalaması, onaylaması gereken evrakın sunulması ve ilgili birimlere iletildi.
- Başkanlık Makamı'nın toplantılarını ayarlamak, yapılacak toplantı gün ve saatlerini ilgili birimlere bildirilerek düzenli olarak Daire Başkanları Toplantısı yapıldı.
- Belediye Başkanı'nın sözlü talimatlarını ilgili birimlere ulaştırmak, takip ederek sonuçlandırılması sağlandı.
- Meclisi Üyelerimize Meclis toplantısı için gerekli bilgilendirme yapılmış ve her meclis toplantısı öncesinde grup toplantısı yapıldı.
- Birimlerden gelen günlük raporlarlar değerlendirilerek Başkanlık Makamı'na sunuldu.
- Danışman, Başkan Vekili ve İç Denetim' e ait alımlar ve ödemeler yapıldı.
- Belediye Başkanı ve Büyükşehir Belediyemizin her türlü haberi, hizmetleri ve ziyaretleri, önemli günlerde yapılan bilgilendirmeler sosyal medya aracılığıyla vatandaşlara iletildi.
- Uluslararası konuklara refakat edildi.

1.2.Teftiş Kurulu Başkanlığı

- 2021 yılı içerisinde çalışma yapılan teftiş dosyalarına ilişkin bilgiler aşağıdaki tabloda yer almaktadır.

Teftiş Kurulu Başkanlığı 2021 Yılı Faaliyetleri		
No	**İşin Adı**	**TOPLAM**
1	İntikal eden dosya sayısı	12
2	İnceleme ve soruşturması tamamlanan dosya sayısı	17
3	İnceleme ve soruşturması devam eden dosya sayısı	1
4	İnceleme ve soruşturması tamamlanıp rapor düzenlenen dosya sayısı	17
5	Başkanlığa gelen ve giden evrak sayısı	733

- 2021 yılı içinde düzenlenen rapor çeşitleri aşağıdaki tabloda yer almaktadır.

Teftiş Kurulu Başkanlığı 2021 Yılı Rapor Türleri		
No	**İşin Adı**	**TOPLAM**
1	Disiplin Soruşturma Raporu	5
2	İnceleme Raporu	12
	TOPLAM	**17**

1.3.İç Denetim Birimi

İdari yapılanmada meydana gelen değişimlerin gereği olarak kurumsal yapılanmaya yönelik olarak, İç Denetim Birimi 2021 yılı içersinde;

- Muğla Büyükşehir Belediyesinde Kamu İç Kontrol Standartlarına Uyum Eylem Planının revizyonu sürecinde aktif olarak görev almıştır.Bu süreçte Belediye üst düzey yöneticilerine Başkanlık makamının talimatları gereğince, Kamu İç Kontrol Standartları hakkında detaylı bir sunumlar yapılmıştır.
- 2021 yılı içersinde Büyükşehir Belediyesi hizmet birimlerine ait görev ve çalışma yönetmelikleri ile yönergeleri hakkında yazılı veya şifai nitelikli görüşler verilmiştir.
- Başkanlık Makamının yazılı talimatıyla bazı daire başkanlıklarında riskli görülen alanlarda danışmanlık ve inceleme adı altında denetimler yapılmış ve tespit edilen unsurlarla ilgili uygulamalı ve çözüme yönelik eğitim faaliyetlerinde bulunulmuştur.
- Yukarıda belirtilen iş ve işlemlerin yoğunluğu ve İç Denetçi sayısının yetersizliği nedeniyle iç denetim metodolojisine uygun şekilde 2021 yılında denetim programı yapılamamıştır.
- 2021 yılı içinde, Büyükşehir Belediyesinde İç Kontrol sisteminin oluşturulmasına yönelik çalışmalar, Belediye teşkilat yapısı ile birimlere ait yönetmelik ve yönergelerin hazırlanması alanlarında sunumlar yapmak ve muhtelif konularda yol gösterici ve işlemleri kolaylaştırıcı yönde olmak üzere yoğun şekilde danışmanlık faaliyetlerinde bulunulmuştur.
- Büyükşehir Belediyesi tarafından yürütülen çok amaçlı spor alanlarında ve katı atıkların bertarafı konularında Teftiş Kurulu Başkanlığı ile birlikte denetim faaliyetlerinde bulunulmuştur.
- Mali Mevzuat ve Uygulamaları, Mali Hukuk, Muhasebe Uygulamaları ve Üst Yönetici tarafından riskli görülen alanlarda İdaremize danışmanlık ve rehberlik yapılmıştır.
- İdare tarafından ihtiyaç duyulan ve güncellenmesi gereken iç düzenlemeler ile Belediye Meclisine sunulan yönetmelik taslaklarının iç kontrol standartlarının uygunluğunun sağlanmasında katma değer yaratmak amacıyla değerlendirmeler yapılmıştır.

1.4.Hukuk Müşavirliği

Hukuk Müşavirliğimizce 2021 yılında açılan davalarımıza ilişkin bilgiler aşağıdaki tabloda verilmiştir.

2021 Yılında Açılan Davaların Türüne Göre Dağılım		
No	**İşin Adı**	**TOPLAM**
1	Hukuk Davaları	337
2	İdare Davaları	1.025
3	Ceza Davaları	254
	TOPLAM	**1.616**

- 2021 yılında Hukuk Müşavirliğimize gelen 11541 ve 4392 adet giden evrak olmak üzere toplam 15.933 adet evrak akışı gerçekleşmiştir.
- Hukuk Müşavirliğimizce 2021 yılında 39 adet birimlerden görüş istenmiştir. Gelen bütün görüşlere cevap verilmiştir.
- 2021 yılında 64 adet icra dosyası açılmıştır.

1.5.Destek Hizmetleri Dairesi Başkanlığı

- İnşaat birimimiz tarafından; Büyükşehir Belediyemize bağlı Daire başkanlıkları, diğer bağlı birimler, Muhtarlıklar ile İl ve İlçe Milli Eğitim Müdürlüklerinden gelen iş taleplerine istinaden; boya, badana, çatı tamiratı, Atatürk Köşesi, Atatürk Büstü, Bayrak Direği, diğer tadilat, tamirat ve bakım onarım işleri yapılmıştır.

- Bu işlerden bazıları; İlçelerimizdeki idare binaları, itfaiye istasyonları, mezbaha ve hal binaları, atölye, şantiye, depo, kültür merkezleri, spor salonları, çok amaçlı salonlar ve düğün salonları, otogarlar gibi tesislerimizde, Okul ve Mahallelerde; yapım, bakım, küçük onarım kapsamındaki tadilat ve yenileme işleridir.

- Elektrik birimimiz tarafından; idare binaları, itfaiye istasyonları, mezbaha ve hal binaları, atölye, şantiye, depo, kültür merkezleri, spor salonları, çok amaçlı salonlar ve düğün salonları, otogarlar, binalardaki ısıtma, soğutma, havalandırma tesisatları ile mahallelerimizdeki Büyükşehir Belediyemize ait muhtarlık binaları, dükkânlar ve kahvehane gibi yerlerde kullanılan bilgisayar, yazıcı klima, ısıtma ve soğutma cihazları, aydınlatma üniteleri gibi elektrikli aletlerin enerji beslemesine ait kabloların çekilmesi, tesisat bağlantılarının yapılması, kumanda panolarına bağlantı, montaj, demontaj işlerinin yapılması, yeni aydınlatma tesisatlarının yapılması ile tesisat arızalarının giderilmesi işleri yapılmıştır. Bu işlerin dışında binalarımızdaki topraklama tesisatlarının yapımı, tamiri, bakım ve onarımı, jeneratörlerin tamir ve bakımı, yıldırımdan korunma tesisatlarının yapım, bakım, onarımı, kompanzasyon ünitelerinin yapım, bakım ve onarımları ile ihtiyaç duyulan yeni aboneliklerin yapılması, kullanılmayan tesisatların aboneliklerinin sonlandırılması, sorumluluk alanımızda bulunan yollar üzerindeki aydınlatma ünitelerinin bakımı ve onarımı gibi işler gerçekleştirilmiştir.

- Sıhhi Tesisat birimimiz tarafından; idare binaları, itfaiye istasyonları, mezbaha ve hal binaları, atölye, şantiye, depo, kültür merkezleri, spor salonları, çok amaçlı salonlar ve düğün salonları, otogarlar ve binalardaki ısıtma, soğutma, havalandırma tesisatları ile mahallelerimizdeki Büyükşehir Belediyemize ait muhtarlık binaları, dükkânlar ve kahvehane v.b. yerlerin tamir, bakım ve onarımı gibi yapım, bakım, küçük onarım kapsamındaki tadilat ve yenileme işleri, hizmet binalarının doğalgaza dönüşüm işlerinin yapılması, mevcutta bulunan bireysel ve merkezi ısıtma sisteminde bulunan kombi ve Doğalgaz bakım onarım yaptırılması, iş sağlığı güvenliği kapsamında Büyükşehir Belediyemizde bulunan ekipmanların yıllık periyodik kontrollerinin yaptırılması, Belediyemize ait Doğalgaz abonelik iş ve işlemleri yapılmıştır.
- Bu işlerden bazıları; Sıhhi ve pis su tesisatları ile kalorifer tesisatlarında meydana gelen sızıntı ve benzeri arızaların giderilmesi, ısıtması yetersiz olan yerlere ilave bağlantı yapılması, mutfak, wc, duş ve benzeri ıslak ortamlardaki yenileme tamir bakım ve mevcut arızaların giderilmesi, şofben, termosifon ve ani ısıtma cihazı montajı, demontajı, tamir ve bakımlarının yaptırılması, musluk, batarya, sıvı sabunluk, havluluk, kağıtlık gibi elemanların tamir ve değişimi, birimizde bulunan seyyar wc.'lerin talepler doğrultusunda ilgili yerlere nakli, kurulması, işin bitiminde geri alınması ve bakımlarının yapılması, binalarımızdaki ısıtma ve havalandırma sistemlerindeki arızaların giderilmesi işleridir.
- Marangozhane birimimiz tarafından; Daire Başkanlıkları, ile birimlerden gelen taleplere istinaden, masa, sehpa dolap, keson, konsol yapımı, kapı pencere imalatı ve tamiratı ile menteşe, kapı kolu ve kilit değişimi, ahşap işlerine ilişkin montaj, demontaj işleri, fuar stantları için gereken işler, mutfak dolapları imalatı ile tamir, bakım, onarım işleri yapılmıştır. Bu işlerin dışında, kereste biçimi, lambri ve laminat parke döşeme kaplaması yapılması, Okullara Atatürk Köşesi ve benzeri özel imalatları kapsayan işler gerçekleştirilmiştir.

- Marangozhane Atölyemiz tarafından, gelen talepler doğrultusunda 2021 yılı içerisinde 405.831,83 TL tutarında üretim gerçekleştirilmiş olup, aynı işlerin toplam piyasa fiyat tutarı 1.282.504,19 TL'dir. Arada 876.672,36 TL fark olup, Marangozhanemiz üretimler neticesinde, Büyükşehir Belediyemiz Bütçesine %68,50 katkı sağlamıştır.
- İdari İşler Şube Müdürlüğü fatura ödeme birimimiz tarafından; Büyükşehir Belediyemize ait tüm birimlerin İnternet, (ADSL) sabit telefon, cep telefonu (kısa kod), elektrik, su, doğalgaz gibi periyodik ödemeye tabi alımlarının fatura ödemeleri yapılmış, yeni abonelik veya kullanılmayan aboneliklerin iptal işlemleri gerçekleştirilmiştir. Söz konusu işlerle ilgili yapılan ihaleler takip edilerek hakedişleri düzenlenmiştir.

- İhale birimimiz; Büyükşehir Belediyemiz bünyesinde bulunan birimlerin ihtiyaçları doğrultusunda, Daire Başkanlığımızdan yapılması talep edilen mal alımı, hizmet alımı ve danışmanlık alımlarını 4734 sayılı Kamu İhale Kanunu'nun ilgili alım maddesine uygun şekliyle sonuçlandırıp, temine yönelik işlemlerin icrası için talep eden birime teslim etmekle görevlidir. Daire Başkanlığımız sorumluluğunda bulunan hizmet alımı ihalelerinin hakediş belgelerinin tanzim edilerek, ödeme birimine gönderilmesine yönelik işlemleri de gerçekleştirilmektedir.
- Ayrıca, Büyükşehir Belediyemize ait tüm resmi araçların trafik sigortaları ile binek araçların muayene, egzoz emisyon ölçümü işlemleri de takip edilmektedir.
- 2021 yılında 17 adet hizmet alımı, 24 adet mal alımı ihalesi olmak üzere toplam 41 adet ihale yapılmıştır.
- Satın Alma birimimiz tarafından; Daire Başkanlığımızın Doğrudan Temin ile yapılacak alımları ile D.M.O.'dan yapılan alımları takip edilmekte olup, buna ilave olarak Büyükşehir Belediyemizin diğer birimlerinin bütün doğrudan teminle alımlarının piyasa fiyat araştırmasına ek teklif alınarak yardımcı olunmaktadır ve Zarf Açma Tutanağı düzenlenmektedir.
- Daire Başkanlığımızca, Büyükşehir Belediyemizin ve birimlerimizin ihtiyacı olan mal ve hizmet alımları ile küçük bakım onarım ihtiyaçlarını karşılamak üzere, 4734 sayılı Kanunun 22'nci maddesi doğrudan temin usulü ile 2021 yılında 83 adet alım yapılmış, yine Muğla Büyükşehir Belediyemizin diğer harcama birimleri için 2021 yılında 795 adet piyasa fiyat araştırması yapılmıştır.
- Hizmet binalarında yapılan tadilat nedeniyle Birimlerde bulunan ihtiyaç fazlası malzemeler Daire Başkanlığımız bünyesindeki ambarlara alınmıştır.
- Harcama birimlerince Taşınır Mal Yönetmeliğinin 34'üncü maddesi gereğince düzenlenmesi gereken 2021 yılı Taşınır Yönetim Hesaplarının çıkarılması sağlanmıştır.
- Taşınırların takibine ilişkin olarak barkot sisteminin uygulanmasına devam edilmektedir.
- Taşınır Mal Yönetmeliği çerçevesinde Müdürlüğümüze bağlı Merkez Ambarda bulunan malzemelerin giriş ve çıkış hareketlerini izleyerek stok ikmali zamanında yapılmıştır.
- Harcama birimlerinin dönemsel tüketim çıkışlarını gösteren listelerinin 3'er aylık dönemler halinde düzenlenmesini ve muhasebe kayıtlarının yapılması amacıyla Mali Hizmetler Dairesi Başkanlığına bildirilmesini sağlamıştır.
- Harcama birimlerince hurdaya ayrılan veya ekonomik ömrünü tamamlayan araç, gereç ve malzemelerin ilgili mevzuat hükümlerine göre satışlarının yapılmasını sağlanmıştır.
- Daire Başkanlığımız emrinde bulunan demirbaş ve tüketim ambarları yönetmelik esas ve usullerine uygun bir şekilde çalışmaya devam etmekte olup diğer Daire Başkanlıklarınca talep edilen temizlik, sarf malzeme, kırtasiye ve demirbaş malzemeleri tarafımızdan temin edilmektedir.
- Belediyemiz hizmet birimlerinde kullanılmak üzere temin edilen temizlik ve kırtasiye malzemelerinin çıkış işlemleri, talepler doğrultusunda ilgili harcama birimlerine transfer (devir) edilerek yapılmaktadır.
- Büyükşehir Belediyemiz bünyesindeki hizmet birimlerine kullanıma verilen dayanıklı taşınırların ilgili Harcama Birimlerine devir işlemleri yapılmaktadır.
- Daire Başkanlığımız bünyesindeki Marangoz Atölyesinde üretimi yapılan Masa, Dolap, Keson, Etejer v.b. dayanıklı taşınırların kayıt işlemleri yapılarak kullanıma verilen hizmet birimlerine devir işlemleri yapılmaktadır.
- Daire Başkanlığımıza ait taşınırlardan, ekonomik ömrünü tamamlamış olan veya tamamlamadığı halde teknik ve fiziki nedenlerle kullanılmasında yarar görülmeyenlerinin tespit çalışmaları yapılmaktadır.
- Kullanımda olmayan demirbaş ve donatım malzemelerinin ambarlarda muhafazası sağlanmaktadır.

- Büyükşehir Belediyemiz Hizmet Binaları ve Tesislerinin bakım, onarım, yenileme, iyileştirme işleri yaptırılmıştır.

- Büyükşehir Belediyemiz 1 No.lu Hizmet Binası, 2 No.lu Ek Hizmet Binası, Bodrum Konacık Hizmet Binası, Milas Atatürk Spor Salonu, Gazi Mustafa Kemal Atatürk Kültür Merkezi, Başkanlık Binası, AKOM Hizmet Binası, Makine İkmal Tesisleri Hizmet Binası ve Menteşe Şehirlerarası Otobüs Terminali ve Türkan Saylan Yaşam Merkezi'nde bulunan; toplam 31 adet Asansör, Yürüyen Merdiven, Yürüyen Bant ve Engelli Platformu tamir, bakım, onarım, periyodik bakım ve periyodik kontrolleri yaptırılmıştır.

- Büyükşehir Belediyemiz birimlerinin ihtiyacı olan her türlü kırtasiye, temizlik malzemesi, kömür, kalyak v.b. tedarik edilerek giderilmiştir.

- Büyükşehir Belediyemize ait tüm birimlerin İnternet, (ADSL) sabit telefon, elektrik, su, doğalgaz gibi periyodik ödemeye tabi alımlarının fatura ödemeleri yapılmış, yeni abonelik veya kullanılmayan aboneliklerin iptal işlemleri gerçekleştirilmiştir.

- Daire Başkanlığımız tarafından; 25 Mahalle ve Köy ile 35 Okula ATATÜRK Büstü, Kaide, Bayrak Direği, 11 Okula ATATÜRK şeref köşesi yapılmıştır.

- 2021 yılında 17 adet hizmet alımı, 24 adet mal alımı ihalesi olmak üzere toplam 41 adet ihale yapılmıştır.

DESTEK HİZMETLERİ DAİRESİ BAŞKANLIĞI 2021 YILI İHALE DURUM ÇİZELGESİ			
SIRA NO.	İHALE ADI	İHALE USULÜ	İHALE TÜRÜ
1	12 Kalem Promosyon Malzemesi	4734 K.İ.K. 21/f Maddesi	MAL
2	144 kalem elektrik malzemesi alımı	4734 K.İ.K. 21/f Maddesi	MAL
3	Gazete, Kitapçık, Broşür ve Bülten Basım İşi	4734 K.İ.K. 21/f Maddesi	HİZMET
4	Bağ, Bahçe, Sera Atıklarını Kompostlaştırma ve Geri Kazanım Tesisi Kurulumuna Yönelik Fizibilite Raporunun Hazırlanması İşi	4734 K.İ.K. 19. Madde	HİZMET
5	Bebek Çantası Seti	4734 K.İ.K. 19. Madde	MAL
6	Muğla Büyükşehir Belediyesi Turizm Eksenli Sürdürülebilir Deniz Ulaşım Modeli Oluşturulması İşi Liman Yatırım Fizibilitesi	4734 K.İ.K. 21/f Maddesi	HİZMET
7	37 Kalem Demir Malzemesi	4734 K.İ.K. 19. Madde	MAL
8	Muğla Büyükşehir Belediyesi Turizm Eksenli Sürdürülebilir Deniz Ulaşım Modeli Oluşturulması İşi Liman Yatırım Fizibilitesi	4734 K.İ.K. 21/f Maddesi	HİZMET
9	Türk Bayrağı Alımı	4734 K.İ.K. 21/f Maddesi	MAL
10	Muğla İli Bodrum İlçesi Torba Mahallesi Katı Atık Aktarma İstasyonu Uygulama Projesi, Yapım Genel ve Özel Teknik Şartnamesi, Metraj Cetveli Hazırlanması ve Onayının Alınması Hizmeti Alımı İşi	4734 K.İ.K. 19. Madde	HİZMET
11	Belediye Hizmetlerinden Memnuniyet Araştırması Hizmeti Alımı	4734 K.İ.K. 21/f Maddesi	HİZMET
12	44 Kısım Tıbbi Sarf Malzemesi	4734 K.İ.K. 19. Madde	MAL

DESTEK HİZMETLERİ DAİRESİ BAŞKANLIĞI 2021 YILI İHALE DURUM ÇİZELGESİ			
SIRA NO.	İHALE ADI	İHALE USULÜ	İHALE TÜRÜ
13	Fen İşleri Dairesi Başkanlığı Yol ve Kaldırım Bakım Onarımlarında Kullanılmak Üzere Malzeme Alımı	4734 K.İ.K. 19. Madde	MAL
14	9 kısım trafik işaret ve levhası, levha direkleri ve sinyalizasyon malzemeleri alımı	4734 K.İ.K. 19. Madde	MAL
15	6 Kısım Kuru ve Yaş Kedi, Köpek Maması	4734 K.İ.K. 19. Madde	MAL
16	Yüksek Sıcaklıklara Dayanıklı Yangına Yaklaşma Kıyafeti	4734 K.İ.K. 19. Madde	MAL
17	32 Kalem Demir Malzemesi	4734 K.İ.K. 19. Madde	MAL
18	Muğla Büyükşehir Belediyesi Çalışanları İçin İş Sağlığı Hizmeti	4734 K.İ.K. 19. Madde	HİZMET
19	Mezarlık Alanları İçin İnşaat ve Metal Malzemesi	4734 K.İ.K. 19. Madde	MAL
20	Fethiye Ve Milas Katı Atık Düzenli Depolama Tesisi Çöp Sızıntı Suyu Arıtma Tesisi Projelendirme Ve İzin/Lisans Hizmeti Alım İşi	4734 K.İ.K. 19. Madde	HİZMET
21	Ulaşım Dairesi Başkanlığı Donanımlı Kabin	4734 K.İ.K. 19. Madde	MAL
22	Ulaşım Dairesi Başkanlığı Kasalı Elektrikli Golf Aracı	4734 K.İ.K. 19. Madde	MAL
23	8 Kısım Yol Çizgi Boyası, Cam Küreciği ve Tiner	4734 K.İ.K. 19. Madde	MAL
24	46 Kalem Sıhhi Tesisat Malzemesi	4734 K.İ.K. 19. Madde	MAL
25	32 Kalem Elektrik Malzemesi	4734 K.İ.K. 19. Madde	MAL
26	34 kalem oyun grubu ve açık alan spor aletleri	4734 K.İ.K. 19. Madde	MAL
27	Muğla Büyükşehir Belediyesi Sınırlarında 2022 Yılı İçerisinde Vektörle Mücadele Hizmeti Alımı İşi	4734 K.İ.K. 19. Madde	HİZMET
28	Araç ve İş Makinesi Kiralanması	4734 K.İ.K. 19. Madde	HİZMET
29	7 Kalem MDF ve PVC Kenar Bandı	4734 K.İ.K. 21/f Maddesi	MAL
30	Belediye Otomasyon Programı İdame ve Bakımı İçin Destek Hizmeti	4734 K.İ.K. 19. Madde	HİZMET
31	Kalorifer Yakıtı	4734 K.İ.K. 19. Madde	HİZMET
32	Kısa Mesaj (SMS)	4734 K.İ.K. 19. Madde	HİZMET
33	Akaryakıt Alımı	4734 K.İ.K. 19. Madde	MAL
34	Karayolları Motorlu Araçlar Zorunlu Mali Sorumluluk Sigortası	4734 K.İ.K. 19. Madde	HİZMET
35	2022 Yılı Tehlikeli Madde Güvenlik Danışmanlığı Hizmeti	4734 K.İ.K. 21/f Maddesi	HİZMET
36	Tarımsal Hizmetler Dairesi Başkanlığı Araç Kiralanması	4734 K.İ.K. 19. Madde	HİZMET
37	Unlu Mamuller, İçecek ve Çerez	4734 K.İ.K. 21/f Maddesi	MAL
38	Elektrik Enerjisi Alımı	4734 K.İ.K. 19. Madde	MAL
39	Acil Müdahale Teknesi Alımı	4734 K.İ.K. 19. Madde	MAL
40	2022 Yılı Mobil İletişim (GSM), M2M, GSM DATA Hizmeti	4734 K.İ.K. 19. Madde	HİZMET
41	Muğla Büyükşehir Belediyesi Sınırlarında 2022 Yılı İçerisinde 3 Ay Süreli Vektörle Mücadele Hizmeti	4734 K.İ.K. 19. Madde	HİZMET

1.6.Bilgi İşlem Dairesi Başkanlığı

A. Bilgi Teknolojileri Şube Müdürlüğü

- Yeni Veri Merkezi kurulumu ve taşınması işlemleri gerçekleştirilmiştir.
- RIPE NCC üzerinden tahsis edilen IP adreslerine geçiş yapılmıştır
- Açık kaynak kodlu mail sunucu kurulumu gerçekleştirilmiş ve e-posta hesapları yeni sunucuya aktarılmıştır.
- Kurumumuz sunucuları üzerinde kullanılan SSL Sertifikası yenileme işlemleri yapılmış olup, gerekli sistemler üzerinde güncellemeleri gerçekleştirilmiştir
- Dışarıda barındırdığımız web servislerinin kurum ağına taşıma işlemi yapılmıştır.
- 5651 sayılı Kanuna göre internet kullanımlarının günlük kayıtlarının tutulmasının devamlılığı sağlanmıştır.
- Kurum personeli tarafından kullanılan dizüstü bilgisayarlarda disk şifreleme işlemleri gerçekleştirilmiştir.
- SIEM kurulumu ve entegrasyon çalışmaları yapılmıştır.
- 2021 Yılı için, Basın Yayın Halkla İlişkiler Daire Başkanlığı bünyesinde kullanılmakta olan canlı yayın aracının uydu internet hizmeti yenileme işlemleri yapılmış, ayrıca bu hizmetin arıza çözümleri ile etkinliklerde kullanılması için teknik destek sağlanmıştır.
- İmar ve Şehircilik Dairesi Başkanlığı kullanımı için görüntü işleme sunucusu aktif hale getirilmiştir.
- Uzaktan yönetilebilen switchlerin gelen firmware updateleri gerçekleştirilmiştir.
- Kurumun network topolojisi kullanım durumuna bağlı olarak aktif olarak güncellenmektedir.
- Mobil veri hatlarının takibi ve kontrolü için APN altyapısı hazırlanmıştır.
- 2 adet MPLS noktasında ki birimimiz fiber ağına dahil edilmiştir.
- Kızılağaç Makine İkmal Tesislerinde bulunan uydu internet hizmeti yenileme işlemleri yapılmıştır.
- Hizmetlerimizin sunumlarının daha etkin ve güvenli şekilde yapılması konusunda çeşitli alanlarda araştırmalar ve test işlemleri gerçekleştirilmiştir.
- Diğer şube müdürlüklerimiz tarafından talep edilen sanal sunucular oluşturulmuş ve ihtiyaçlara göre yapılandırılmıştır.
- Belediyemiz birimlerinde kullanılan ortak paylaşım dosyaları ağ depolama ortamlarına aktarılmaya devam edilmektedir.
- Veri tabanı için bakım hizmeti alınmıştır.
- 2021 Yılında Birimlerden gelen toplam 4.608 adet arıza/talep kaydına müdahale edilmiştir.
- E-posta sunucusu, Belediyemiz bünyesinde sorunsuz olarak barındırılmaya devam edilmiştir.
- 1145 adet e-posta hesabının yönetimi tarafımızca yapılmaktadır.
- Büyükşehir sınırlarımız içerisinde 85 adet hizmet noktasında aktif olarak çalışan 1158 güvenlik kamerası sistemlerinin bakım ve onarım işlemleri gerçekleştirilmiştir.
- Marmaris otogara kayıt süresini 30 gün üzerine çıkarmak için kayıt cihazı değişimi yapılmıştır.
- Marmaris ve Fethiye Kısa Mola birimlerinde wi-fi kurulumları yapılmıştır.
- Ula ve Göcek Atık Alım Teknelerine kamera montajı yapılmıştır.
- Başkanlık binası kamera sistemi yenilenmiştir.
- Ortaca ve Marmariste ki sais kabinlerine data kablosu ve anten kurulumları yapılmıştır.

- Milas Kırcağız Bakım Evi kamera sistemi yenilenmiştir.
- Milas Yeşil Alan Planlama kamera sistemi yenilenmiştir.
- Düğerek sosyal tesislerin kamera sistemi yenilenmiştir.
- Menteşe Tohum Merkezinde kamera sistemi kurulumu yapılmıştır.
- Ortaca Yeşil Alan Planlamaya kamera sistemi kurulumu yapılmıştır.
- İmar Dairesi Başkanlığı Kilise kazı alanına güvenlik kamerası kurulum yapılmıştır.
- Fethiye Yeşil Alan Planlamada kamera kurulumu yapılmıştır.
- Gökova elek şantiyesi kamera sistemi kurulumu tamamlanmıştır.
- Aktif olarak kullanılan 81 adet Personel Devam ve Kontrol cihazlarının bakım ve onarım işlemleri tarafımızca gerçekleştirilmiştir.
- MPLS VPN, Metro Ethernet İnternet, Xdsl ve Ses İhalesi kapsamında 2021 yılı itibari ile 82 adet MPLS İnternet lokasyonunda, 20 adet Metro Ethernet İnternet lokasyonunda, 4 adet xDSL lokasyonunda ve 42 Adet IP / 121 Adet Bakır Ses hattı olmak üzere Superonline altyapısının kesintisiz hizmete devam edebilmesi için gerekli teknik destek ve çalışmalara devam edilmiştir. 2021 yılı içerisinde 4 Adet lokasyona yeni fiber optik tesisi sağlanlanmıştır. Lokasyonlarda altyapı hazırlanması, donanım kurulumu ve gerekli konfigurasyon çalışmaları yapılmıştır.
- Kurumumuz MPLS İhalesi Kapsamında bulunan lokasyonlardaki internet veri kullanımı periyodik olarak incelenerek, kullanılmayan noktalardaki internet bağlantıları yeni talep olan noktalara kaydırılarak değerlendirilmiş ve iş arttırım maliyetinden tasarruf edilmiştir.
- MPLS/VPN için toplam İnternet çıkışımız 300 MBps olmakla beraber, bunun yanında 50 MBps Kablosuz Ağlara tahsis edilmiş hattımız, 30 MBps AKOM'a tahsis edilmiş bağlantılarımız da bulunmaktadır.
- MPLS/VPN teknolojisi birçok kolaylığı da beraberinde getirmektedir. Tek merkezden yönetim ve fiber optik altyapı kullanılmaktadır. VOIP ve SIP teknolojilerini kullanarak, MPLS/VPN'e dahil olan tüm Büyükşehir Belediyemiz Birimlerinde bakır hatlara bağımlılık sona ermiştir. Telefon numaraları IP üzerinden alınmakta, merkez devremize gelmektedir.
- Ücretsiz Kablosuz İnternet Hizmeti Projesi kapsamında; Menteşe KYK Yurtlar Noktasında kablosuz internet noktasının oluşturulması için lokasyonda fiber optik altyapı, kabinet ve gerekli cihaz montajları tamamlanmıştır.
- Bodrum Yeni Otogar hizmet binası network altyapısındaki eksikliklerin giderilmesi için gerekli planlama yapılarak ofisler ve wifi noktaları için toplamda 1500 metre network(ağ) kablolaması yapılmıştır. Kendi iç kaynaklarımız yolu ile eksiklikler giderilmiş ve tasarruf sağlanmıştır. İlave olarak ücretsiz wifi kapsamında 8 Adet Wifi cihazı kurulumu yapılmıştır.
- Çağrı Merkezi Metin Okuma Yazılımı entegrasyonu geliştirmeleri ve karşılama(IVR) senaryosu çalışmaları tamamlanmıştır. Metin Okuma Yazılımı ile 444 48 01 Çağrı Merkezi numaramız üzerinden gelen çağrılarda; vatandaşa otomatik olarak su kesinti, bilgilendirme vb. metinlerin aktarımını sağlamaktadır. Veri tabanında bulunan arıza kaynaklı veya planlı su kesintileri, otomatik olarak sistemden alınmakta ve Çağrı Merkezimiz aracılığıyla anlık olarak okunmaktadır. Su kesinti bilgilerinin otomatik olarak okunması sağlanmış ve Çağrı Merkezimiz üzerindeki çağrı yükü azaltılmıştır.
- Yeni yapılan Türkan Saylan ve Bodrum Yeni Otogar hizmet binalarında IP Santral sistemine bağlı IP telefonlar kullanıldığı için binada telefon santrali ihtiyacı kalmamış ve hizmet binası başına 150.000 TL santral ve telefon altyapı maliyetinden tasarruf sağlanmıştır. Yeni yapılan daha küçük çaplı olan Bayır Levha, Fethiye Şantiye, Marmaris Kısa Mola, Yatağan Yüzme Havuzu, Fethiye 100 Yaş Evi, Ortaca Fen İşleri Şantiye Bakım Evi, Menteşe Hayvan Barınağı, Ula İtfaiye Grup Amirliği Hizmet binalarında hizmet binası başına 50.000 TL santral ve telefon altyapı maliyetinden tasarruf sağlanmıştır.

- Türkan Saylan Yaşam Merkezi devremize gelen hatlar ilgili birimlere yine merkezde barındırdığımız telefon santral sunucusu tarafından yönlendirilmekte ve birimlerimizde 550 adet IP telefon kullanılmaktadır.
- Kurumumuzda kullanılan IP Santral ve Çağrı Merkezi santralinin yönetim, bakım ve karşılaşılan arızaların giderilmesinin büyük çoğunluğu, sahada IP telefon ve network altyapısı sorunlarının giderilmesi kendi iç kaynaklarımız ile sağlanmıştır.
- 2022 GSM İhalesi için GSM Envanterinin düzenlenmesi, kullanılmayan ses, data ve m2m hatlarının iptal edilmesi ve envanterin oluşturulması için kendi iç kaynaklarımız ile yapılan çalışması kapsamında, Kurumumuz bünyesindeki ses ve data hatlarının kullanım verileri incelenerek kullanılmayan hatlar iptal edilmiş, az kullanım bulanan hatların paket kapsamları daha düşük ücretli olan pakete alınmıştır. Çalışma sonucunda önemli ölçüde tasarruf edilmiştir.
- 2021 Yılında Kurumumuzda AKOM(Afet Koordinasyon Merkezi) Hizmet Binası ve Basın Canlı Yayın Aracında Kullanılan Uydu İnternet hız ve bağlantı kalitesinin arttırılması için Türksat yönetimindeki Avanti uydusuna geçilmesi çalışması kapsamında, modem değişimleri, çanaklarda uydu polarizasyon/sinyal ayarları, yapılandırma ayarları ücretsiz olarak kendi iç kaynaklarımız ve firma ile yapılan çalışma sonucu tamamlanmıştır.
- Kurumumuzda kullanılan telsiz ve uydu telefonların yönetim, bakım, telsiz programlama ve karşılaşılan arızaların giderilmesi kendi iç kaynaklarımız ile sağlanmıştır. İhtiyacı olan Kurumumuz birimlerine telsiz alımı yapılmıştır. 2021 yılı yaz mevsimi yangın sürecinde telsiz konusunda gerekli teknik destek sağlanmıştır.
- Meydana gelebilecek doğal afet durumlarında, acil iletişimin sağlanması için; ilçelerde bulunan İtfaiye Grup Amirlikleri, AKOM Hizmet Binası ve Başkanlık Aracı olmak üzere 14 adet uydu telefonu hizmetinin devamlılığı sağlanmıştır.
- Hizmetlerimizin sunumlarının daha etkin ve güvenli şekilde yapılması konusunda çeşitli alanlarda araştırmalar ve test işlemleri gerçekleştirilmiştir.
- GSM/GSM DATA/M2M ihalesi işi, IP telefon alımı, Uydu telefonu haberleşme hizmeti alımı, Uydu internet hizmeti alımı, Telsiz alımı, Basın Canlı Yayın malzeme ihtiyaçları için teknik şartname hazırlanmış olup birimlerin ihtiyaç olarak bildirdikleri bilişim malzemelerinin ve yazılımlarının teknik şartnameleri hazırlanmış ve alımları tarafımızca yapılmıştır.
- Kurumumuz bünyesinde bulunan Hizmet Binalarımızda kullanılan toplam 106 adet Kesintisiz Güç Kaynağının periyodik bakım, onarım, arıza ve kontrolleri tarafımızca gerçekleştirilmektedir. Tesislerimizin elektrik ölçümlerini yaparak ihtiyaç olan güç kaynaklarının tespit ve kurulumu yapılmıştır.
- Kurumumuzda kullanılmak üzere yazılım yama konfigürasyon yazılımı satın alınmış. Tüm birimlerdeki bilgisayarlar için kurulumuna ve aktif olarak kullanılmasına devam edilmiştir.
- Osman Hamdi Bey Kültür Evi Dijital Müze ve Proje Komisyonu işi kapsamında Aydın Arkeoloji Müzesi ve İzmir Fransız Kültür Merkezine dijital teknolojilerin kullanımı ve sergi içeriklerinin çalışmalarına yönelik yapılması planlanan teknik ziyaret gerçekleştirilmiştir.
- Sürdürülebilir Şehirler Projesi Eğitim Programları 4 eğitimine katılım sağlanmıştır.
- İstanbul Su ve Kanalizasyon İdaresi Genel Müdürlüğü'ne SCADA teknik ziyaretinde bulunmak üzere katılım sağlanmıştır.

İdari İşler

- Birimin iş ve işlemlerini, faaliyetlerini sürdürmek amacıyla Şube Müdürlüklerinden gelen satın alması planlanan mal/hizmet/yapım işlerinin takibini yaparak satın alma talepleri ile ilgili süreçleri başlatmak, takip etmek, (Otomasyon üzerinden bütçe onayı alınması, Destek Hizmetlerine uygunluk için yazısı yazılması, EKAP'a tekliflerin girilmesi, vergi borcu vb. sorgulamaların yapılması, TİF kesilmesi, Muhasebe fişinin kesilmesi, tüm evrakların toplanarak ödeme üst yazısının yazılması.) satın alma sürecinin onay ve imzalarını tamamlatmak, ihtiyacın tespitini ve tamamlanmasını sağlamak amacıyla alım süreçleri takip edilmiştir.

- Daire Başkanlığımız ambarına girecek ya da çıkacak mal veya malzemelerin Taşınır Fişlerini girmek, takibini sağlamak, gerekli kontrolleri sağlayarak TİF kesmek ve personelin zimmet işlemlerini yürüterek, ambarlar arası malzeme transfer işlemleri yapılmıştır.
- Şube müdürlüleri tarafından hazırlanan bütçe çalışmaları bütünleşik hale getirilmiştir.
- Birimde görev yapan personelin izin takibinin yapılarak, otomasyon programı üzerinde kayıt altına alınması sağlanmıştır.
- Belediye otomasyon programına veri girişi işlemleri tamamlanmıştır. (Sistem üzerinden atanan yazıların cevaplandıktan sonra bilgi girişi, bütçe veri girişi, muhasebe işlem fişi bilgi girişi, yıllık izin bilgi girişi ve ödenek onay sürecinin tamamlanması gibi işlemler)
- 444 48 01 numaralı çağrı merkezi üzerinden gelen iş emirlerini karşılamak ve ilgili personele ya da havale süreç işlemleri izlenmiştir.
- Basın Yayın ve Halkla İlişkiler Dairesi Başkanlığı'na iletilen İNFO başvurularının ilgili şube müdürlüklerimize havalesi yapılarak; işin tamamlanması sağlanmıştır.
- Birimlerin her türlü kırtasiye malzeme talepleri saptanarak, tedarik süreci tamamlanmıştır.
- Emekli, istifa vb. nedeni ile işten ayrılan personele ait ilişik kesme belgesi tanzim edilerek, süreç takibi yerine getirilmiştir.
- Daire başkanlığımız bünyesindeki birimimizin yönetmelik ve yönergelerinin değişiklikleri hazırlanarak, süreç takibi yapılmıştır.
- Personeli ilgilendiren evraklar hakkında kendilerine gerekli bilgileri edinebilmeleri için ilgili yazışmaların izlemesi sağlanmış ve bu işlemler kayıt altına alınmıştır.
- Daire Başkanlığımıza gelen ve giden evrakların kayıt, dağıtım, dosyalama, arşivleme, sevk işlemleri yürütülerek, tüm yazışmaların takibi gerçekleştirilmiştir.
- Memur, Sözleşmeli, İşçi ve hizmet alımı personele ait yıllık izin dönüşlerinin bildirimleri İnsan Kaynakları ve Eğitim Dairesi Başkanlığı'na yazı ile iletilerek, ilgili şube müdürünün il dışında görevlendirilmesi veya yıllık izinde olması durumunda; İnsan Kaynakları ve Eğitim Dairesi Başkanlığı'na vekâlet yazıları yazılmıştır.
- Personelin kimlik kartı gereksinimlerinin yerine getirilmesi amacıyla (iade, kaybolma, birim değişikliği vb. nedenler ile) yazışmalar yapılarak, ilgili kişiye teslimi gerçekleştirilmektedir.
- İşçi personele ait aylık bordro kupürlerinin imzalatılması ve ilgili daire başkanlığına üst yazı ile gönderilmesi sağlanmıştır.
- Hazine ve Maliye Bakanlığı Muhasebat Genel Müdürlüğü Kamu Taşıtları Yönetim Bilgi Sistemi (TBS)'ne Daire Başkanlığımıza ait araç bilgilerinin (araç bilgileri, yakıt fişlerinin bilgileri, bakım bilgileri vb.) girişleri sağlanmıştır.
- 2021 yılı içerisinde; toplam giden evrak sayısı: 1.265, toplam gelen evrak sayısı: 1.889 evrak işleme ve kayda alınmıştır. Gelen/Giden evrakların birim arşivinde standart dosya planına göre işlemleri yapılmıştır.
- Daire Başkanlığımızda görev yapan stajyer öğrencilerimizin aylık olarak imza çizelgeleri oluşturularak gerekli işlemleri yapılmıştır.

B. Coğrafi Bilgi Sistemleri Şube Müdürlüğü

- Performans Hedefi Tablomuza göre mevzuat ve kullanıcı gereksinim analizleri yapılmış olup; CBS'ye veri üreten ve bu verileri kullanan birimler incelenerek; bu birimlerde kullanılan ve üretilen veriler, bu verilerle ilgili iş kalemleri ve birimler arasındaki ilişkiler ile birlikte iş akış süreçleri değerlendirilerek, projeler geliştirilmiş, hazırlanmış ve yayına sunulmuştur. Yürütülmekte olan diğer projelerimiz için çalışmalarımız devam etmektedir.

Raster Plan Yönetim Sistemi

- Muğla ili tüm ilçelerine ait yürürlükte olan 1/1.000, 1/5.000, 1/25.000 ölçekli tüm imar planları, meclis kararları, plan açıklama raporları, gösterimler ve plan notları taranarak sayısallaştırılmıştır. Planlar taranmış olan plan dosyası ile ilişkilendirilerek akıllandırılmış ve konum tabanlı dijital arşiv haline getirilerek " CBS Raster Plan Yönetimi Platformu " oluşturulmuştur. Bu sayede; onaylı planlara, geçmiş planlara ve bu planlara ait meclis kararı, plan açıklama raporu gibi bilgilere erişim kolaylaşmıştır. İlgilisi tarafından onaylanan Planların ve Dokümanlarının sisteme entegrasyonu Daire Başkanlığımız tarafından devam ettirilmektedir. Yıl içerisinde ilçe belediyelerimize CBS Raster Plan Yönetimi Platformu eğitimi verilerek kullanıma sunulmuştur.

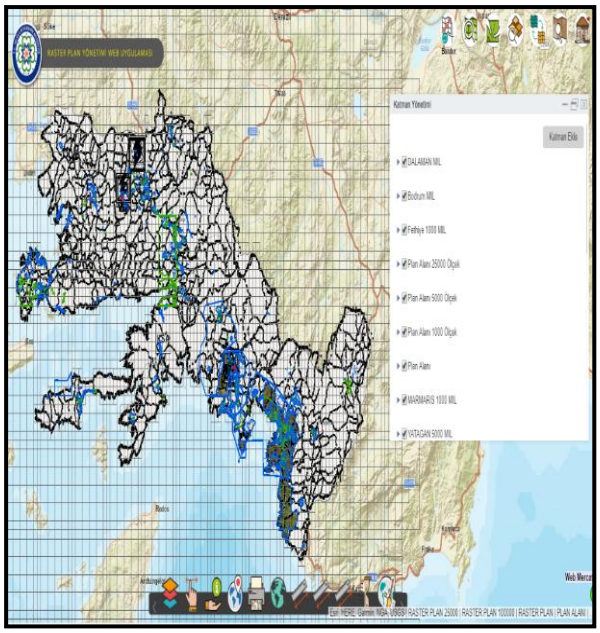

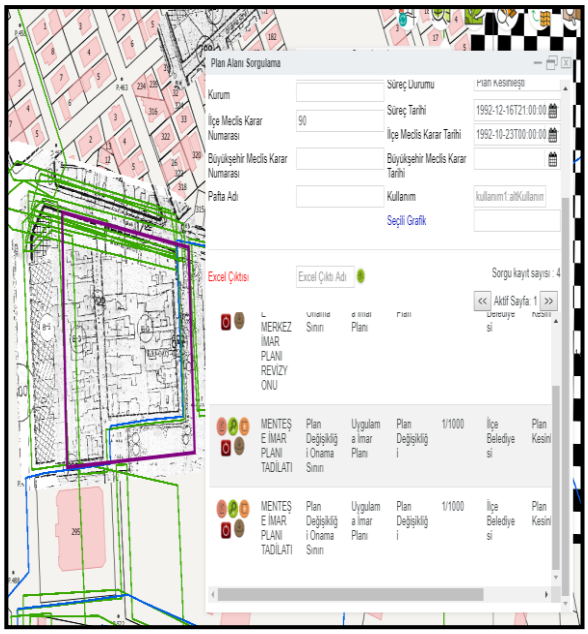

Tarihi Miras Bilgi Sistemi

- Tarihi Miras Bilgi Sistemi (TAMBİS) projesi ile Muğla İli Sınırları içerisindeki tescilli taşınmaz kültür ve tabiat varlıkları envanterinin CBS web uygulaması ile görüntülenmesi, sorgulanması, güncellenmesi, analizi, harita-uydu görüntüsü üzerinden konumsal olarak takip edilmesi sağlanmıştır.
- Ayrıca; TAMBİS projesi sayesinde tek çatı altında toplanmış olan veriler ile çeşitli CBS analizleri yapılmakta olup; örneğin tescilli veya asal yapıların durumları ile ilgili tadilat ihtiyaçlarının nerelerde yoğunlaştığı hakkında analizler yapılarak karar mercilerine iletilmektedir. Uygulamaya raporlama ve çeşitli analiz araçları eklenip veri girişinin ve veri erişiminin kolaylaştırılması amacıyla veri tabanı değişiklikleri sağlanmıştır. Uygulama arayüzü değiştirilmiştir.

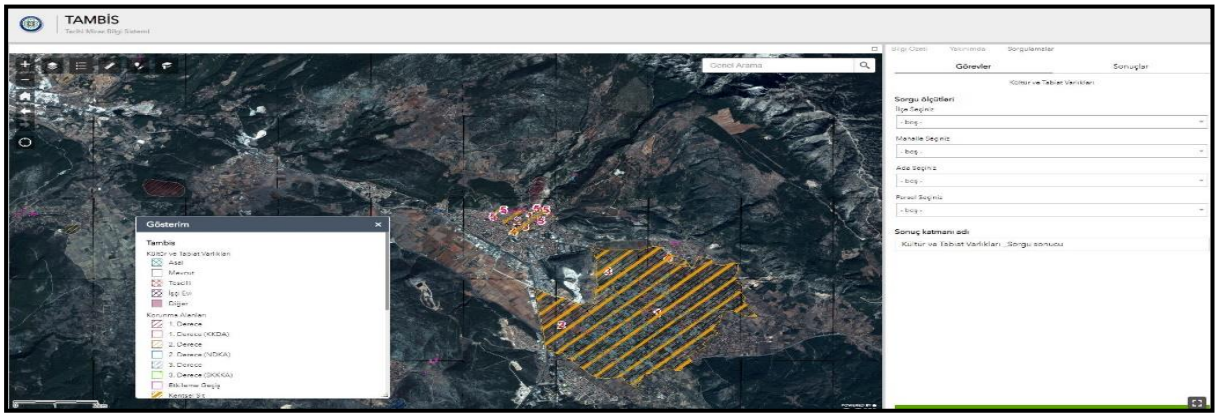

Aykome Vatandaş Bilgi Ekranı

- Vatandaşlarımızın AYKOME tarafından koordine edilen alt yapı kazılarının bilgilerine erişim sağlayıp kazı alanının konumunu görüntüleyebilecekleri Coğrafi Bilgi Sistemleri Web Uygulamasıdır. Uygulama içinde vatandaşların bilgiye hızlı erişimi ve kurumumuzun veri girişlerinin sağlıklı şekilde gerçekleştirmesine olanak sağlayan geliştirmeler yapılmıştır.

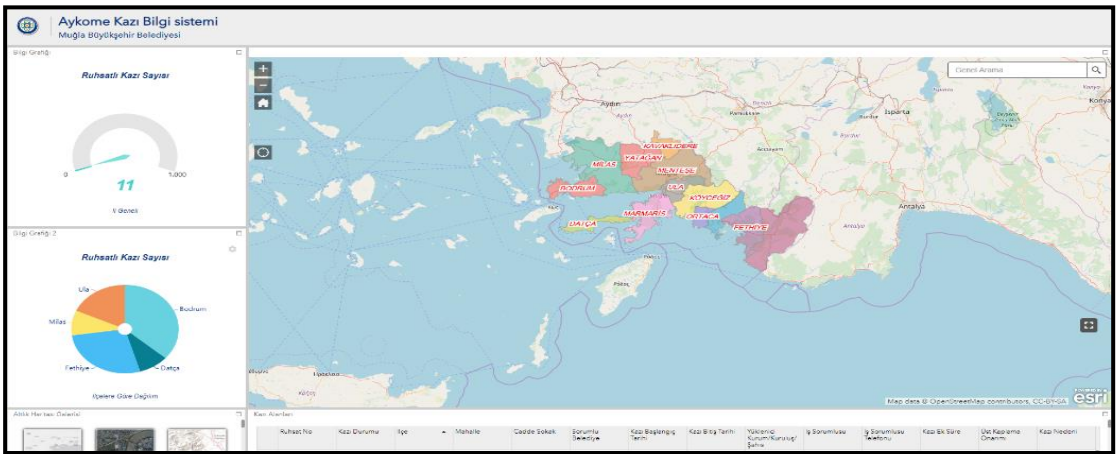

Aykome Cbs Veri Standartları – Muğla Altyapı Koordinasyon Bilgi Sistemi

- AYKOME Genel Kurulu tarafından kabul edilen altyapı veri standartlarına göre CBS sunucularında kurumlara ilişkin tablolar oluşturularak veri girişine hazır hale getirilmiştir. Hazırlanan web uygulaması ile kurum verilerinin entegrasyonu sağlanmakta takip ve analizleri yapılabilmektedir. Uygulamaya raporlama ve çeşitli analiz araçları eklenip veri girişinin ve veri erişiminin kolaylaştırılması amacıyla veri tabanı değişiklikleri sağlanmıştır.

Mezarlık Bilgi Sistemi

- E-Belediye kavramlarına uyum sağlayacak şekilde, Belediye ile vatandaş ilişkisini daha geniş ve etkileşimli bir zemine taşımak, teknolojik gelişimini sağlamak için gerekli veriler toplanarak CBS ortamında Mezarlık Bilgi Sistemi oluşturulmuş ve Muğla Büyükşehir Belediyesi web sayfasında (www.mugla.bel.tr) yayına açılarak vatandaşlarımızın hizmetine sunulmuştur.
- Yıl içinde Menteşe İlçesine ait Şehir Yeni Mezarlığı ve Düğerek Mezarlığı'na ait verilerin aktarımı yapılarak, güncellenmiştir.
- Uygulama üzerinde sorgulanabilir ve en kısa yol analizi ile yol tarifi alınabilen 15 adet mezarlık alanımıza ait veri bulunmaktadır. Menteşe Yeni Mezarlığı için çevrimdışı CBS uygulaması geliştirilmiş olup mezarlık girişine yerleştirilen kiosk ile yerinde sorgulama yapılmasına olanak sağlanmıştır.

Emlak Bilgi Sistemi

- Muğla Büyükşehir Belediyesine ait tüm taşınmazların kadastral bilgileri, tapu bilgileri ve bunlara bağlı tasarrufların harita üzerinde gösteriminin sağlandığı CBS web uygulamasıdır. Oluşturulan sistemde 2012 yılına ait ortofoto, 2015 ve 2016 yıllarına ait uydu görüntüleri, 1/25.000 ölçekli Nazım İmar Planı ve 1/100.000 ölçekli Çevre Düzeni Planı altlık olarak kullanılabilmektedir. Uygulamaya raporlama ve çeşitli analiz araçları eklenip veri girişinin ve veri erişiminin kolaylaştırılması amacıyla veri tabanı değişiklikleri sağlanmıştır.

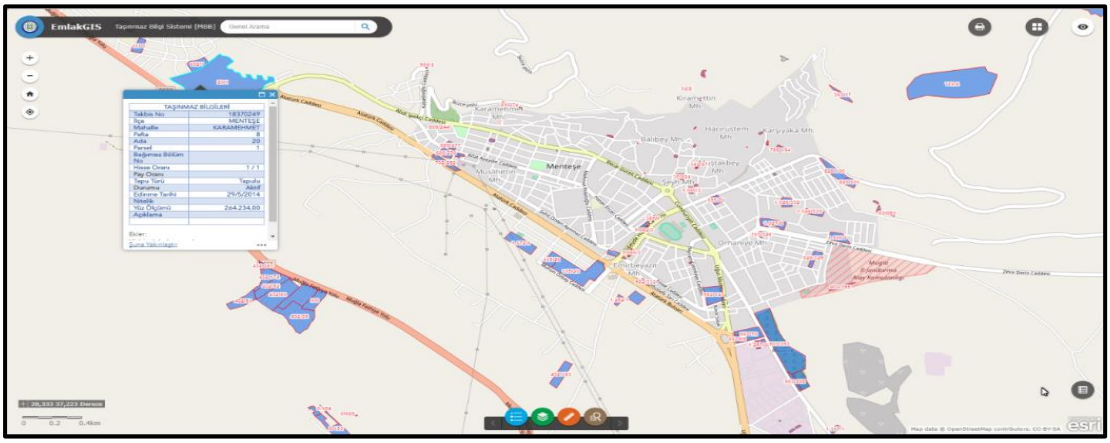

İtfaiye Bilgi Sistemi

- Muğla İli Sınırları içerisindeki Yangın Hidrantlarının CBS sisteminde görüntülenmesi, sorgulanması, analizi ve harita-uydu görüntüsü üzerinden konumsal olarak takip edilerek, acil durumlarda en yakın hidrant ve depo konumlarının hızlı ve doğru bir şekilde tespit edilmesi sağlanmıştır. Ayrıca İtfaiye Bilgi Sistemi sayesinde Hidrantların çalışır olup olmadığını, imalat tipi, vana çapı, itfaiye istasyonu, yangın tankı gibi çeşitli öznitelik bilgileri ile Hidrantların durumları güncel bir şekilde takip edilebilmektedir.
- İlgili hidrant noktalarının daha hızlı sorgulanması ve detay bilgilerinin daha iyi görüntülenebilmesi için geliştirmeler sağlanmış, temin edilen web servisler ile yangın havuzlarının sisteme entegrasyonu sağlanmıştır.

Baca Temizlik Takip Sistemi

- İl genelinde yetkili temizlik firmalarının yaptıkları ve yapacakları baca temizliklerinin İtfaiye Dairesi Başkanlığımız tarafından hızlı ve etkin bir şekilde takip ve kontrolünün sağlanması amaçlı oluşturulan CBS Web Uygulamasıdır. İtfaiye Dairesi Başkanlığımızın yapılan baca temizliklerini daha hızlı ve etkin bir şekilde kontrol etmesi amaçlı uygulama geliştirmeleri yapılmıştır.

MUSKİ Atıksu Kalite Kontrol Ruhsatı Takip Sistemi

- Çevre kirliliğinin önlenmesi ve Halk Sağlığının sağlanması kapsamında il genelindeki Atıksu Kalitesinin takibinin yapılabildiği, analizlerin işlenebildiği CBS web uygulamasıdır.
- Uygulamaya raporlama ve çeşitli analiz araçları eklenip veri girişinin ve veri erişiminin kolaylaştırılması amacıyla veri tabanı değişiklikleri sağlanmıştır.
- Uygulamaya raporlama ve çeşitli analiz araçları eklenip veri girişinin ve veri erişiminin kolaylaştırılması amacıyla veri tabanı değişiklikleri sağlanmıştır.

Toplu Taşıma Durakları Bilgi Sistemi

- İl genelinde mevcut toplu taşıma duraklarının konumsal olarak analiz ve sorgulamalarının yapılabildiği CBS web uygulamasıdır. Bu veriler Kent Kart sistemine altlık oluşturmuştur.
- Uygulamaya raporlama ve çeşitli analiz araçları eklenip veri girişinin ve veri erişiminin kolaylaştırılması amacıyla veri tabanı değişiklikleri sağlanmıştır.

Otoparklar Bilgi Sistemi

- İl genelinde otopark verilerinin meclis, UKOME vb. kurum görüşleri, kapasiteleri, işletici bilgileri ile birlikte online ve offline veri girişine uygun tutulduğu CBS web uygulamasıdır. Yıl içinde gelen taleplere istinaden geliştirmeler yapılmıştır.

Proje Bilgi Sistemi

- Kurumumuza ait planlanan, halihazırda devam eden veya tamamlanan projeler; ilgili bütçe, görüşmeler, toplantılar, teknik geziler ve analiz/sentez çalışmaları gibi alt işlerin ilişkisel olarak işlenebildiği, takip, sorgulama ve analizlerinin yapılabildiği CBS uygulamasının geliştirmeleri tamamlanarak, ilgili birimin kullanımına açılmıştır.

Uygulama Platformu (Hizmet Giriş Modülü)

- Birimlerin taleplerine istinaden hazırlanan uygulamaların rol ve yetki tanımlarına bağlı olarak tek bir çatı altında toplanmasına yönelik Daire Başkanlığımız bünyesinde oluşturulan uygulama platformudur.

- Belediyemiz hizmetlerinin ilçe bazlı tutulduğu ve raporlandığı uygulama

- Kurumuzun vatandaşlara sunduğu hizmetlerin kayıt altına alınması için, uygulama platfomuna hizmetler modülü eklenmiştir. Hizmetler modülü ilçe ve mahalle bazlı çalışmakta olup tüm birimlerden kayıtları girecek personellere kullanıcı tanımı yapılarak yetkileri verilmiştir.

Deprem Masterplan Çalışması Web Uygulaması

- Muğla Deprem Master Plan çalışması kapsamında İmar ve Şehircilik Dairesi Başkanlığı tarafından iletilen CAD formatındaki nokta verilerinden Menteşe İlçesi için üç boyutlu arazi modellemesi çalışması tamamlanarak, ilgilisine iletilmiştir.

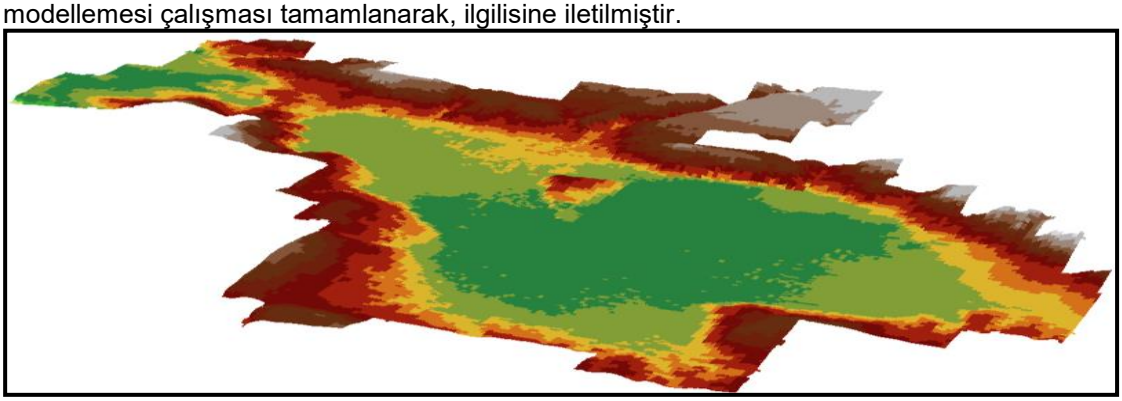

Yangın İzleme Paneli

- İlimiz genelinde başlayan orman yangınları süresince Basın Yayın ve Halkla İlişkiler Dairemizin talep ettiği rapor şablonu taslağı hazırlanmıştır, NASA FIRMS verilerinden yangının seyri ve kapladığı alan hesaplamalarında kullanılmak üzere veritabanı ve detay katmanları hazırlanmıştır.
- Yangın verilerine yönelik Yönetim Paneli (Dashboard) hazırlanarak günlük güncellenmesi sağlanmıştır, zarar gören alanların il-ilçe bazlı grafiksel gösterimleri uydu görüntüleri ve son 24 saatlik yangın verileri ile yangın alanlarında zarar gören bitki türleri CORINE 2018 projesi kapsamında veritabanına eklenerek yönetim panelinde gösterimi sağlanmıştır.
-

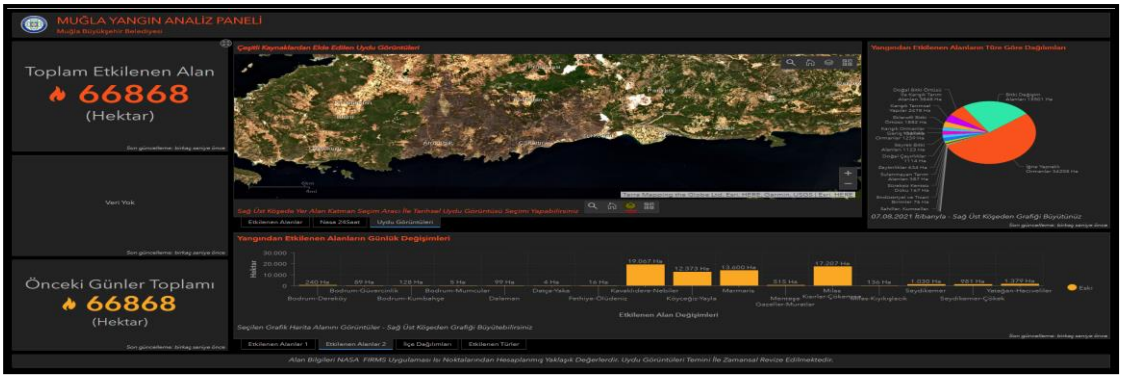

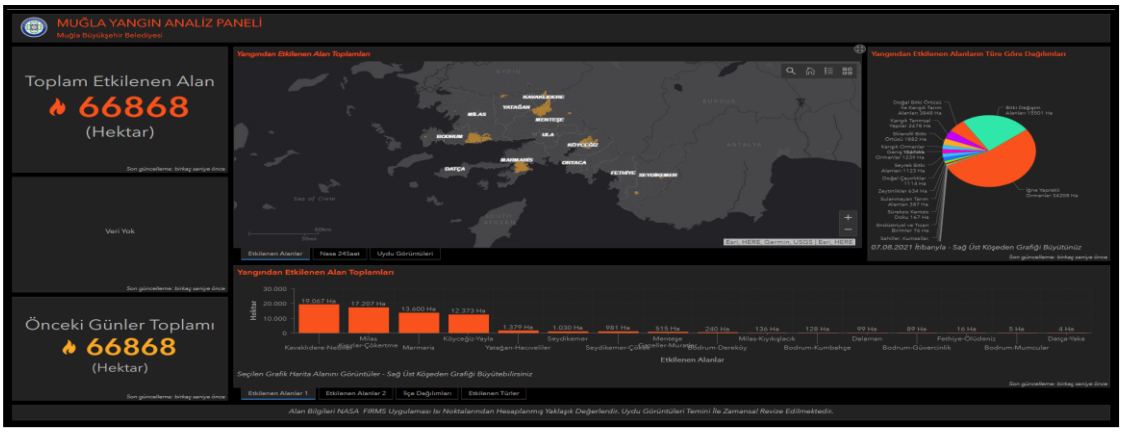

İmar Planları Akıllandırma Çalışmaları

- İlimiz genelinde mevcut Nazım ve Uygulama İmar planlarının CAD ya da Raster ortamından CBS uygun veritabanlarında saklanması amaçlı dönüşüm işlemleri ve akıllandırma işlemleri ile alakalı çalışmalar sürdürülmektedir. Genel olarak kamu ve özel sektörde kullanılan Netcad yazılımına entegre edilebilen modül sayesinde CAD plan verileri CBS veritabanında açılan detay katmanlarına dönüştürülmekte, hazırlanan web uygulaması ile altlık olarak raster imar planlarından faydalanılıp akıllandırılmaktadır. Proje kapsamında ilimiz Menteşe, Fethiye uygulama imar planları akıllandırılmış olup, Marmaris ilçesine ait plan dönüşüm işlemleri devam etmektedir.

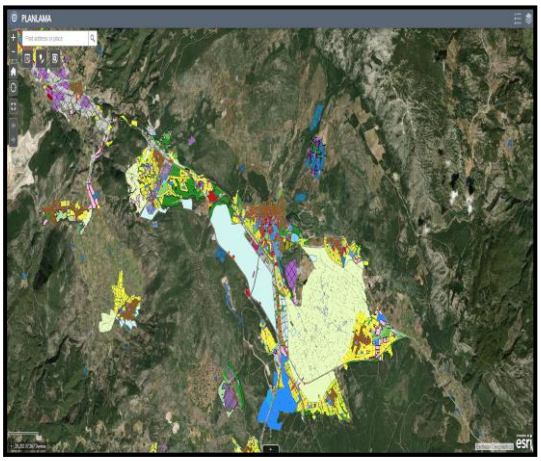

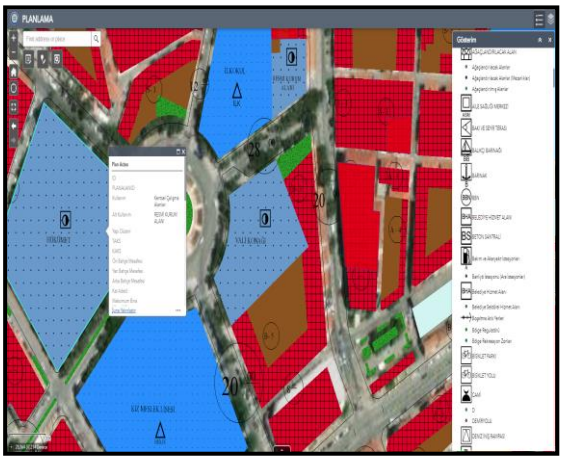

C. Yönetim Bilgi Sistemleri Şube Müdürlüğü

Belediye otomasyon programı işletilmesi amaçlı;

- Belediye Otomasyon Programı'na 20 kez sürüm güncellemesi yapılmıştır.
- Yıl içerisinde Belediye Otomasyon Programı'na 222 yeni kullanıcı dahil edilmiştir.
- Daire başkanlıklarının talep ettikleri raporlar ve mevcut raporda gereksinim duyulan güncellemeler yapılmıştır.
- Yıl içerisinde Belediye Otomasyon Programı'nda 289 personele yetki tanımlamaları yapılmıştır.
- İçişleri Bakanlığı tarafından yönetilen e-Belediye Projesi Elektronik Belge Yönetim Sistemi uygulaması kurumumuz bünyesinde devreye alınmıştır. Bu kapsamda kurumumuzdaki tüm kullanıcı tanımları gerçekleştirilmiş, uygulamaya ilişkin eğitimler verilmiştir. Uygulamanın devreye alınması sayesinde kurumumuzda resmi yazışma süreçlerinin mevzuat ve diğer yasal düzenlemelere uygun şekilde elektronik ortamda Bakanlık altyapısı üzerinde yürütülmesi sağlanmıştır.
- İçişleri Bakanlığı tarafından yönetilen e-Belediye Projesi bünyesindeki Araç Hak Mahrumiyeti modülü kullanıma alınmıştır. Bu sayede kurumumuz alacakları kapsamında araçlara haciz koyma/kaldırma işlemleri noterler ile ortak sistem üzerinden elektronik olarak gerçekleştirilmektedir.
- İçişleri Bakanlığı e-Belediye Projesi Mali Modüller ile ilgili Bakanlık ekibi tarafından verilen eğitim organize edilmiş, sistemin kurumumuzda devreye alınması kararına altyapı oluşturulması amacıyla test kullanıcıları tanımlanmış, modüllerin ilgili kullanıcılar tarafından test edilmesi sağlanmıştır. Kullanıcı testlerinin ardından yönetici raporu ve sunumu oluşturularak üst yönetime sunulmuştur.
- İtfaiye Dairesi Başkanlığı tarafından yürütülen işlerin takibi ve raporlanması amacıyla İtfaiye Modülü ile ilgili geliştirmeler yapılmıştır. Modül kapsamında İtfaiye Dairesi Başkanlığı tarafından yürütülen kurtarma çalışmaları, yangın ve su baskınına yönelik faaliyetler kaydedilmekte ve raporlanmaktadır.

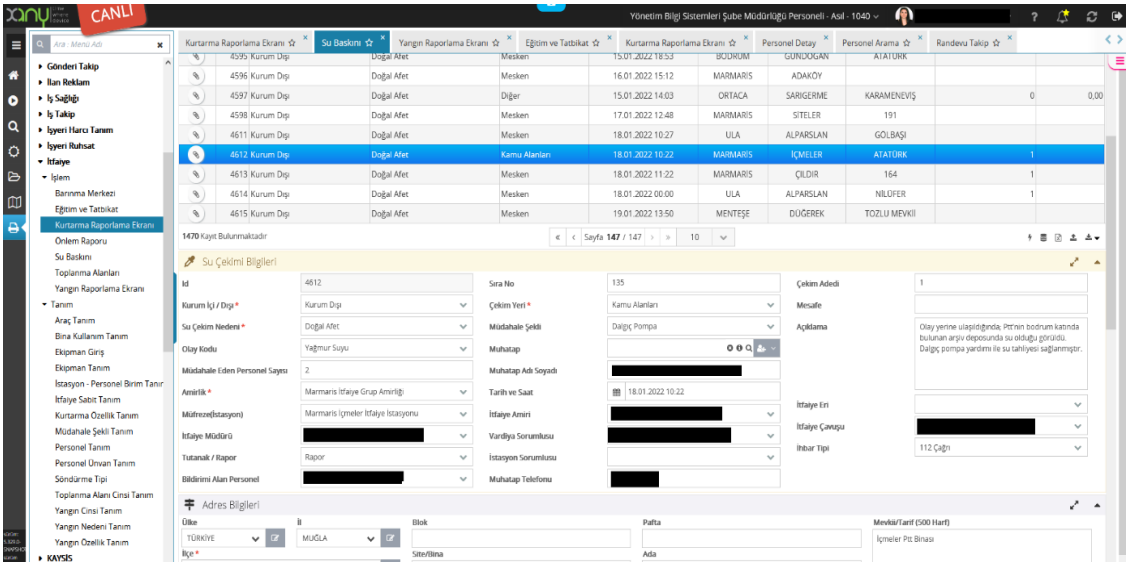

- 6698 sayılı Kişisel Verilerin Korunması Kanunu kapsamında danışmanlık şirketleri ile avukatlık ofisleri tarafından gerçekleştirilen sunum ve eğitimler organize edilmiş, birim veri envanteri sorumlularına bilgilendirme yapılmıştır. Bilgilendirmeyi müteakip birimlerden veri envanterleri toplanarak tespit edilen eksiklerin giderilmesi sağlanmış, tüm envanterin elde edilmesinin ardından VERBİS'e veri girişi gerçekleştirilmiştir. Düzenli olarak Kişisel Verilerin Korunması Kanunu Yönlendirme Komisyonu toplantıları organize edilmiştir.

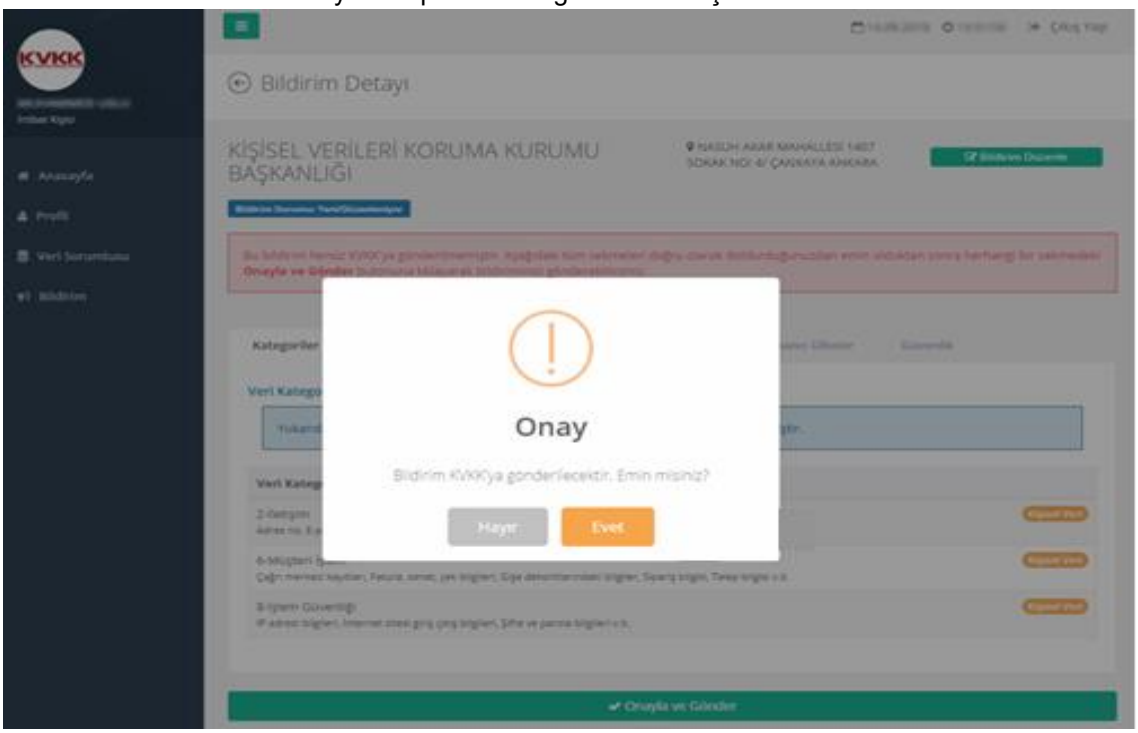

- Yasal düzenlemelere bağlı olarak kurumumuz taşınmaz kira bedelleri üzerinden %18 olarak tahakkuk edilen KDV bedellerinin %8 olarak güncellenmesi ve Belediye Meclisimizin vermiş olduğu karar ile kira mükelleflerimize %50 oranında terkin işlemi ile ilgili Belediye Otomasyon programında gerekli güncelleme işlemleri yapılmıştır.
- 7326 Sayılı Bazı Alacakların Yeniden Yapılandırması Kanunu kapsamında Belediye Otomasyon programında gerekli geliştirme ve düzenlemeler yapılarak Gelirler Şube Müdürlüğü tarafından yapılandırma işlemlerinin yürütülmesi sağlanmıştır.

- Çağrı Merkezi Metin Okuma yazılımı temin edilerek devreye alınmıştır. Uygulama kapsamında Çağrı Merkezi'ne ulaşan vatandaşlarımızın kayıtlı adreslerinde su kesintisi söz konusu ise otomatik bilgilendirme metni okunması ve bu sayede Çağrı Merkezi yoğunluğu azaltılarak aynı zamanda zaman tasarrufu sağlanmaktadır.
- Vatandaşlarımızın Çağrı Merkezi'ne ulaşmalarına bağlı olarak oluşan iş emirlerinin Büyükşehir Belediyemiz, MUSKİ ve bağlı şirketlerimiz, iştiraklerimiz ile ilçe belediyeleri için ortak bir ara yüz üzerinden başlatılabilmesi ve takip edilebilmesini sağlayan MUKOM modülü ile ilgili geliştirmeler devam etmiştir.
- Kurumumuz Sağlık ve Sosyal Hizmetler Dairesi Başkanlığı tarafından verilen eğitimlerin kayıt altına alınabilmesi, eğitimlerin türlerine göre takip edilmesi ve raporlanabilmesi amacıyla Eğitim Modülü geliştirilerek devreye alınmıştır.
- Ulaşım Dairesi Başkanlığımızın talebi doğrultusunda UKOME Araç Randevu Modülü geliştirilerek kullanıma sunulmuştur. Bu sayede ticari araç esnafının işi kolaylaştırılmış ve muayene için gelen araçların yoğunluğunun önüne geçilmiştir. Randevu sistemi sayesinde esnafımızın ve vatandaşlarımızın pandemi şartlarına uygun bir ortamda hizmet alması sağlanmıştır. Uygulama sayesinde ayrıca Plaka, Plaka Sahibi Ad Soyad, Randevu Yeri ve Tarihi gibi bölümler filtrelenerek raporlama yapılabilmektedir.
- Kurumumuz bünyesindeki Hayvan Bakımevi için web sitesi geliştirilerek yayına alınmıştır. Web Sitesi sayesinde vatandaşlarımız sokak hayvanlarımız hakkında önemli bilgilere erişim sağlayabilmektedir. Ayrıca Büyükşehir Belediyemiz tarafından belirlenen beslenme noktalarının lokasyonları, yararlı bilgiler, verilen eğitim hizmetleri ve bakım evimize ait iletişim bilgileri yer almaktadır.

- İş Sağlığı ve Güvenliği Eğitim Portalı yazılımı ile ilgili İstanbul Büyükşehir Belediyesi'nden yazılım dosyaları temin edilerek modül uyarlanmış, kullanıma sunulmuştur. Modül ile kurumumuz çalışanlarına ilişkin zorunlu İSG eğitimleri ve eğitimlerin takibi sağlanmaktadır.
- Büyükşehir Belediyemiz tarafından dezenfekte edilen toplu taşıma araçlarının dezenfekte tarihinin, saatinin kayıt altına alınmasını ve raporlanabilmesini sağlayan Araç Dezenfekte Uygulaması geliştirilmiştir. Vatandaşlarımız uygulama ana sayfası üzerinden seyahat edecekleri araçların en son dezenfeksiyon işlem saatini sorgulayabilmektedir.

- İlimizde Ağustos ayında yaşanan orman yangınları ile ilgili olarak Büyükşehir Belediyemize iletilen yardım malzemelerinin stoklarının kaydedilerek raporlanmasını sağlayan Yangın Destek Uygulaması geliştirilmiş, yangınlar süresince ve sonrasında yapılan bağışların takibi sağlanmıştır.

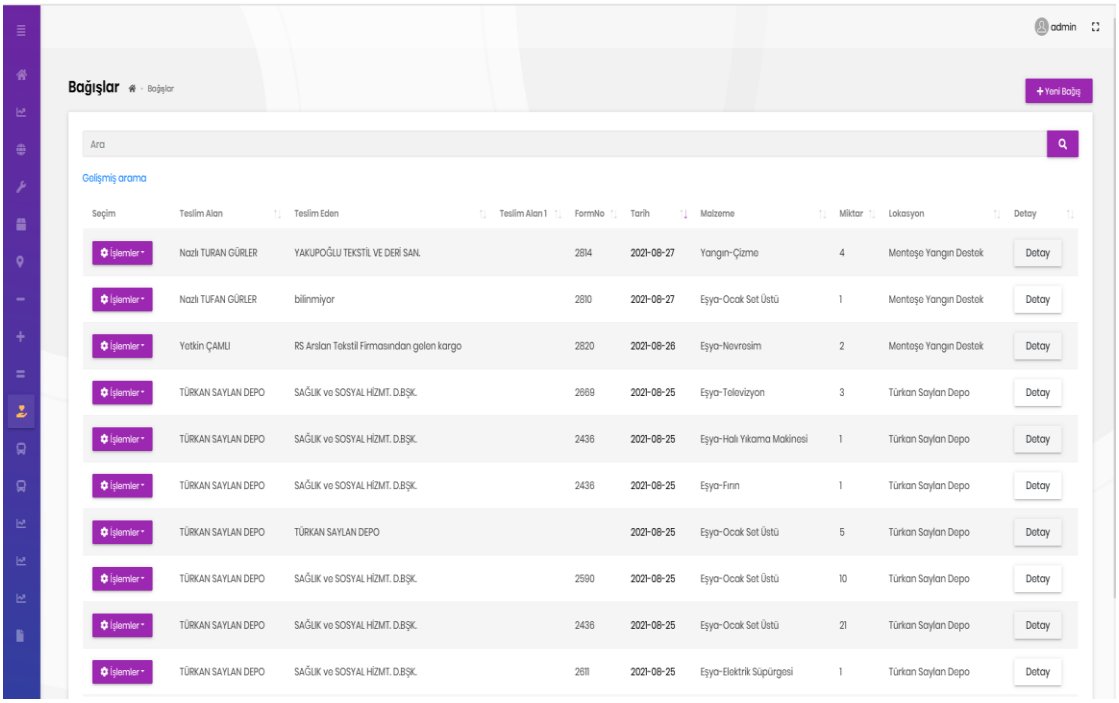

Seçim	Teslim Alan	Teslim Eden	Teslim Alan 1	FormNo	Tarih	Malzeme	Miktar	Lokasyon	Detay
İşlemler	Nazlı TURAN GÜRLER	YAKUPOĞLU TEKSTİL VE DERİ SAN.		2814	2021-08-27	Yangın-Çizme	4	Menteşe Yangın Destek	Detay
İşlemler	Nazlı TUFAN GÜRLER	bilinmiyor		2810	2021-08-27	Eşya-Ocak Set Üstü	1	Menteşe Yangın Destek	Detay
İşlemler	Yetkin ÇAMLI	RS Arslan Tekstil Firmasından gelen kargo		2820	2021-08-26	Eşya-Nevresim	2	Menteşe Yangın Destek	Detay
İşlemler	TÜRKAN SAYLAN DEPO	SAĞLIK ve SOSYAL HİZMT. D.BŞK.		2669	2021-08-25	Eşya-Televizyon	3	Türkan Saylan Depo	Detay
İşlemler	TÜRKAN SAYLAN DEPO	SAĞLIK ve SOSYAL HİZMT. D.BŞK.		2436	2021-08-25	Eşya-Halı Yıkama Makinesi	1	Türkan Saylan Depo	Detay
İşlemler	TÜRKAN SAYLAN DEPO	SAĞLIK ve SOSYAL HİZMT. D.BŞK.		2436	2021-08-25	Eşya-Fırın	1	Türkan Saylan Depo	Detay
İşlemler	TÜRKAN SAYLAN DEPO	TÜRKAN SAYLAN DEPO			2021-08-25	Eşya-Ocak Set Üstü	5	Türkan Saylan Depo	Detay
İşlemler	TÜRKAN SAYLAN DEPO	SAĞLIK ve SOSYAL HİZMT. D.BŞK.		2590	2021-08-25	Eşya-Ocak Set Üstü	10	Türkan Saylan Depo	Detay
İşlemler	TÜRKAN SAYLAN DEPO	SAĞLIK ve SOSYAL HİZMT. D.BŞK.		2436	2021-08-25	Eşya-Ocak Set Üstü	21	Türkan Saylan Depo	Detay
İşlemler	TÜRKAN SAYLAN DEPO	SAĞLIK ve SOSYAL HİZMT. D.BŞK.		2611	2021-08-25	Eşya-Elektrik Süpürgesi	1	Türkan Saylan Depo	Detay

- MUBEP tarafından ihtiyaç duyulan maaş artış maliyetlerinin hesaplanmasına yönelik uygulama ile çalışanların maaşlarına yapılacak ücret artışlarının meslek ve yevmiye gruplarına göre düzenlenerek yapılabilmesi sağlanmıştır; kişi, grup ve yevmiyeye göre farklı parametreler ile hesaplamalar yapabilen ve bütün hesaplamaların maliyetlerini önceki yıl ile karşılaştırarak gösterebilen ve raporlayabilen yazılım kullanım için yayına alınmıştır.
- Sağlık ve Sosyal Hizmetler Dairesi Başkanlığı tarafından ihtiyaç duyulan, kurumumuz çalışanlarının acil ihtiyaç durumlarında kan bağışında bulunma isteklerinin takibi ile ilgili Kan Bağışı Uygulaması geliştirilmiştir.
- İştiraklerimizden "Muğla Kültür Sanat (MKS)" şirketine ait web sitesi geliştirilmiştir.

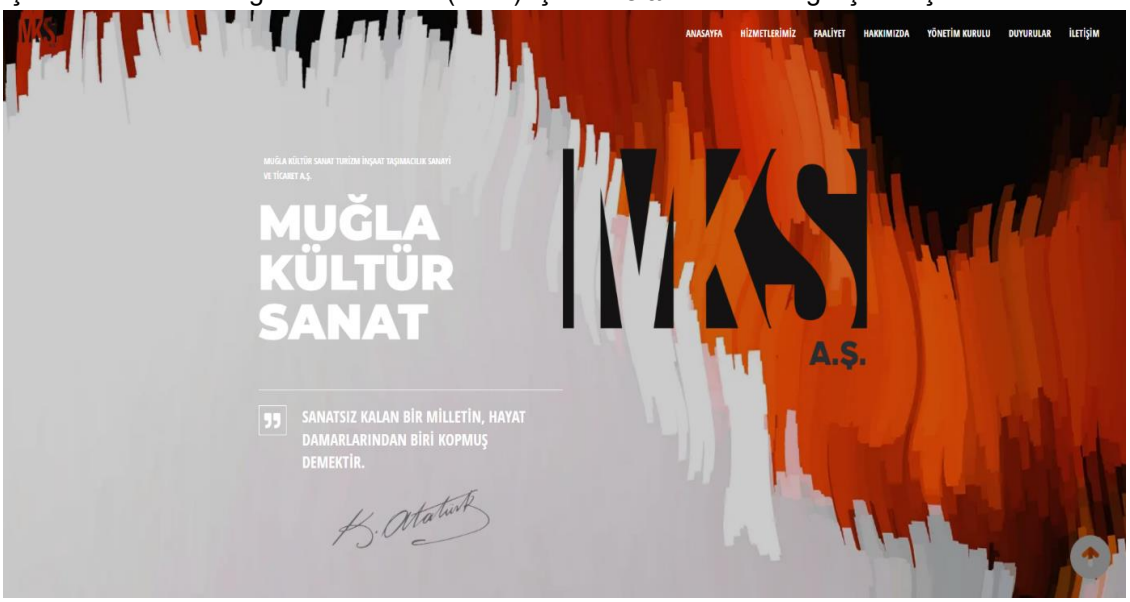

1.7.Yazı İşleri ve Kararlar Dairesi Başkanlığı

Yazı İşleri Şube Müdürlüğü

- 01.01.2021-31.12.2021 tarihleri arasında Büyükşehir Belediyemizde işlem gören evrak sayıları aşağıdaki tabloda verilmiştir.

2021 Yılında İşlem Gören Gelen Belge Sayısı (Adet)	
Belge Türü (Gelen Belge)	Sayısı (Adet)
Gizli Belge	390
Dilekçe	43.210
Dış Kurum ve Kuruluşlardan Gelen	81.517
TOPLAM	**125.117**

2021 Yılında İşlem Gören Giden Belge Sayısı (Adet)	
Belge Türü (Gelen Belge)	Sayısı (Adet)
Gizli Belge	25
Fiziki Ortamda Gönderilen Belge Sayısı	15.607
Elektronik Ortamda Gönderilen Belge Sayısı	49.186
TOPLAM	**64.818**

2021 Yılında Posta Yolu İle Gönderilen Gönderi Bilgileri				
İadeli Taahhütlü Gönderi Sayısı (Adet)	Kayıtsız (Adi) Gönderi Sayısı (Adet)	Tebligat (Adet)	Kargo (Adet)	Toplam Posta Gönderi Sayısı (Adet)
8.444	2.074	4.420	45	**14.983**
			Gönderilere İlişkin Toplam Gider	**215.507,92 TL**

- 01.01.2021 tarihi itibariyle Büyükşehir Belediyemiz; İçişleri Bakanlığı tarafından hayata geçirilen e-Belediye Bilgi Sistemi Elektronik Belge Yönetim Sistemi (EBYS) Projesine entegre edilmiş, bu kapsamda tarafımızca Büyükşehir Belediyemiz Personeline eğitim verilmiş ayrıca Belediyemiz iştiraki Şirketlerin e-Belediye Bilgi Sistemi EBYS'ye geçişi sağlanmıştır.
- Büyükşehir Belediyemizin tüzel kişiliği adına Ulusal Elektronik Tebligat Sisteminden e-tebligat adresi alınarak EBYS ile entegresi gerçekleştirilmiş, e-tebligat gönderim ve alım işlemleri başlatılmıştır.
- E-Belediye Bilgi Sistemi EBYS; İçişleri Bakanlığı Adalet Bakanlığı, Çevre Şehircilik ve İklim Değişikliği Bakanlığı ile entegre olduğundan bahsi geçen Bakanlıklara belgeler elektronik ortamda ücretsiz olarak gönderilmektedir.
- 2021 yılında 49.186 adet belgenin elektronik ortamda gönderilmesi neticesinde posta gönderiminde yaklaşık **300.000,00 TL** tasarruf sağlanmıştır. Ayrıca belgelerin elektronik ortamda iletilmesi neticesinde yaklaşık 100 bin adet kâğıt tasarrufu gerçekleşmiştir.

Kararlar Şube Müdürlüğü

- Belediye meclisinin aylık toplantılarında görüşülmek üzere, Başkan tarafından meclise havalesi yapılan ilçe belediye meclislerinden gelen kararlar ile belediyenin birimlerinden (ilçe belediyelerinden gelen teklifler ile birimlerin kendi teklifleri) ve bağlı kuruluşlarından gelen teklif yazılarının, komisyonlardan gelen raporlarla birlikte düzenlenerek, meclis gündeminin oluşturulması sağlandı.

- Başkan tarafından belirlenen 11 adet olağan toplantı gündemi, kanun ve yönetmeliklerde belirtilen süre ve yöntemlerle meclis üyelerine ve kamuoyuna duyurulması sağlandı.
- Toplam 32 adet ihtisas komisyonuna ait toplantının organizesinde koordinasyon sağlandı.
- 306 adet meclis kararının tutanaklara uygun olarak yazılıp, kontrol edilerek meclis başkanı ve meclis divanı katiplerine imzalatılması sağlandı ve kesinleşen kararlar yürürlüğe girmek üzere yasal süresi içerisinde Mülki İdare Amirine de gönderildikten sonra ilgili birimlerine iletildi, meclis kararları ve görüşme tutanaklarının meclis üyeleri ile İlçe Belediye Başkanlıklarına mail yoluyla gönderimi sağlandı.
- Kesinleşen meclis kararına ilişkin karar özetinin yasal mevzuata uygun olarak ilan edilmesi sağlandı. Ayrıca Meclis Kararlarının, Karar özetlerinin, Komisyon raporlarının Belediyemizin internet sitesinde "Kurumsal" linki altında yayınlanması sağlanmaktadır.
- Meclis kararlarının, bu kararlara ilişkin komisyon raporlarının ve toplantı tutanaklarının ıslak imzalı asıl nüshaları ekleri ile birlikte SDP'ye göre arşivlendi.
- Meclisin her toplantısında önce yoklama cetvelinin meclis başkanına teslim edilmesi ve meclis üyelerinin meclise devamlarını belirlemek üzere meclis başkanlığınca tutulan yoklama cetvellerinin muhafazası sağlandı.
- Meclis üyelerinin, meclis ve komisyon toplantılarına ilişkin huzur hakkı puantajı yapıldı ve ilgili birimine gönderildi.

Arşiv Şube Müdürlüğü

- Devlet Arşiv Hizmetleri Hakkında Yönetmeliğinin 14. Maddesi gereği, birim arşivlerinde saklama süresini tamamlayan dosya/klasörler, dosya içerikleri referans alınarak kontrol edilmiş ve Devir-Teslim Envanter Formları ile birlikte kurum arşivine devir işlemi yapılmıştır.

2021 Yılında Gerçekleştirilen Devir-Teslim Faaliyetleri	
Birim Adı	**Klasör Sayısı (Adet)**
Ulaşım Daire Başkanlığı (2014 ve 2015 yılları arasını kapsar.)	501
İnsan Kaynakları ve Eğitim Daire Başkanlığı (1990 ve 2013 yılları arasını kapsar.)	67
Emlak ve İstimlak Daire Başkanlığı (2014-2017 yılını kapsar.)	127
TOPLAM	**695**

- 2021 yılı içerisinde kurum ve kuruluşlar ile belediyemiz birimlerinin iş ve işlemlerinin yürütülmesi sırasında talep edilen arşivlik belge ve dokümanlar, en kısa süre içerisinde birim arşivimizce temin edilmiş olup faydalanacak olan birime evraklar zimmet karşılığında teslim edilerek yararlanmaları sağlanmıştır.

2021 Yılı Arşivlik Malzemeden Yararlanma Faaliyetleri		
Birim/ Kurum Adı	**Sayfa Sayısı**	**Klasör Sayısı**
Fen İşleri Daire Başkanlığı	30	-
İnsan Kaynakları ve Eğitim Dairesi Başkanlığı	-	10
Tarımsal Hizmetler Dairesi Başkanlığı	-	1
TOPLAM	**30**	**12**

1.8.İnsan Kaynakları ve Eğitim Dairesi Başkanlığı

İnsan Kaynakları Şube Müdürlüğü

- 5216 sayılı Büyükşehir Belediyesi Kanunu'nun 22. maddesinin birinci fıkrası gereği yıl içerisinde müdür ve üstü unvanlı kadrolara atanan personelin Büyükşehir Belediye Meclisine bilgisi verildi.
- Belediye ve Bağlı Kuruluşları İle Mahalli İdare Birlikleri Norm Kadro İlke ve Standartlarına Dair Yönetmelik'in 11'inci maddesi gereği kadroların iptali, ihdası ve dolu kadroların derece değişikliği işlemleri Meclis kararları ile yapıldı.
- Sözleşmeli Personelin Ücret Tespiti, Fazla Mesai Ücret Tespiti ve Geçici İş Pozisyonunun Vize Edilmesi Meclis kararı ile belirlenmiştir.
- Memur ve sözleşmeli personelin performans değerlendirme işlemleri tamamlandı.
- Müdürlüğümüze gelen bilgi ve belge talep yazıları günlük olarak takip edildi ve ilgili kurumlara/birimlere süresi içinde cevap verildi.
- Yıl içerisinde Büyükşehir Belediyemize naklen atanan ve naklen kurumumuzdan ayrılan personelin göreve başlama ve görevden ayrılış işlemleri yapıldı.
- Büyükşehir Belediye Başkanlığımıza Belediye İtfaiye Yönetmeliği hükümlerine göre 101 adet İtfaiye Eri ve 70 adet Zabıta Memuru Alımı Sınavı yapıldı. Kazanan adaylarımız ilanen duyuruldu. Daire Başkanlığımızca başvuruların alınması, sonuçlandırılması ve atama işlemlerinin yapılması aşamaları tamamlandı.
- Büyükşehir Belediye Başkanlığımızda oluşan eski hükümlü açığı 1 eski hükümlü alımı ilanına çıkılmış ve engelli memur açığı için 4 engelli memur alımı için başvuruda bulunulmuştur.
- Büyükşehir Belediye Başkanlığımızda görev yapan İtfaiye ve Zabıta personeline yönelik Görevde Yükselme Sınavı yapılarak kazanan adayların atama işlemleri yapıldı.
- Yerel Yönetimler Personelinin Görevde Yükselme ve Unvan Değişikliği Sınavına katılan personelimizin sözlü sınavı yapılarak kazanan adaylarımız atama işlemi yapıldı.
- Yükseköğretim Kurulu Başkanlığı ile Büyükşehir Belediye Başkanlığımız arasında Veri Erişim, Paylaşım ve Kullanımına yönelik Protokol hazırlanarak gönderilmiştir.
- Büyükşehir Belediye Başkanlığımıza yazılı olarak İNFO ve CİMER üzerinden gönderilen başvurulara süresi içinde cevap verildi.
- Memur Personelin 2021 yılı içinde terfi ve intibak işlemleri yapıldı.
- Daire Başkanlığımıza bildirilen memur ve sözleşmeli personelin Mal Bildirim Beyannameleri incelendi.
- Kamu kurum ve kuruluşları ile Büyükşehir Belediye Başkanlığımıza bağlı birimlerden Daire Başkanlığımıza gelen ve görev alanımızda olan yazılar doğrultusunda personel için görevlendirme olurları alınmıştır.
- Büyükşehir Belediye Başkanlığımızda görev yapan memur ve emekli olan memur personele talepleri doğrultusunda Hususi Damgalı Pasaport ve görev yeri belgesi tanzim edildi.
- Büyükşehir Belediye Başkanlığımızda görev yapan memur, işçi ve sözleşmeli personelin geçirmiş olduğu iş kazaları süresi içinde Sosyal Güvenlik Kurumuna bildirilmiştir.
- Cumhurbaşkanlığı Strateji ve Bütçe Başkanlığı sitesinde bulunan Kamu E-Uygulama sistemine günlük / aylık veri girişleri yapıldı.
- Büyükşehir Belediye Başkanlığımızda görev yapmakta olan memur, işçi ve sözleşmeli personelin disiplin işlemleri yürütülmüştür.
- E-Belediye Bilgi Sistemine ve Elektronik Kamu Bilgi Yönetim Sistemine (KAYSİS) İzin, Eğitim, Geçici görev nedeniyle vekâleten görevlendirilen personel bilgileri günü gününe işlendi.
- 2021 yılının Ocak ayında 233 sözleşmeli personelin sözleşmesi yenilendi.
- İşçi ve sözleşmeli personelin aldığı istirahat raporlarına ilişkin kesintilerin tahsilat işlemi düzenli olarak yapıldı. İşçi ve sözleşmeli personelin geçici iş göremezlik raporları sigortanın sayfasında günlük takibi yapılarak onaylandı.
- İŞKUR'a aylık işgücü çizelgelerinin her ay bildirimi yapıldı.

- Yıl içerisinde izin alan memur, işçi ve sözleşmeli personel için hazırlanan izin belgeleri birimimiz tarafından personelin kullandığı her tür iznin (yıllık, mazeret, idari, hastalık izni gibi) işlemleri yapıldı.
- Yıl içerisinde göreve yeni başlayan, kartını kaybeden, unvanı değişen, soyadı değişen personele yaka kartı / personel kimlik kartı basımı yapıldı. Sisteme entegre edilerek dağıtımı yapıldı.

İş Sağlığı ve Güvenliği Şube Müdürlüğü Faaliyetleri;

- Eğitim alanında; 2021 yılı içerisinde İstanbul Büyükşehir Belediyesi'nin kendi öz kaynakları ile oluşturduğu ve Belediyemize ücretsiz olarak verdiği, Dairemiz ve Bilgi işlem Dairesi Başkanlığı tarafından geliştirilen uzaktan eğitim yöntemi ile eğitim verilmiştir. Tehlike sınıfına göre eğitim süresi eksik kalan personele lokasyonlarda yüz yüze eğitim verilmiştir.

DAİRE/MÜDÜRLÜK/BİRİM	TEHLİKE SINIFI	EĞİTİM															
		İŞ GÜVENLİĞİ			UZAKTAN EĞİTİM			TEHLİKELİ VE ÇOK TEHLİKELİ İŞLERDE AKARYAKIT VE OTOGAZ			YÜKSEKTE ÇALIŞMA	KIZGIN YAĞ KAZANI İŞLETMECİLİĞİ			TEHLİKELİ MADDE		
		MBB	MUBEP	TOPLAM	MBB	MUBEP	TOPLAM	MBB	MUBEP	TOPLAM	MUBEP	MBB	MUBEP	TOPLAM	MBB	MUBEP	TOPLAM
DESTEK HİZMETLERİ D.BŞK.	ÇOK TEHLİKELİ	23	96	119	27	91	118			0				0	1	2	3
FEN İŞLERİ D.BŞK.-1 (Yol Yapımı Bakım Şb.Müd.)	ÇOK TEHLİKELİ	41	138	179	44	184	228	1	7	8		4	33	37	4	15	19
İTFAİYE D.BŞK.	ÇOK TEHLİKELİ	266	248	514	273	260	533			0				0			0
TRAFİK ŞB. MD.	ÇOK TEHLİKELİ	21	62	83	20	48	68			0				0	2	17	19
FEN İŞLERİ D.BŞK.-3 (Makine ve İkmal Şb.Müd.)	TEHLİKELİ		49	49		1	1	1	4	5				0		5	5
ÇEVRE KORUMA VE KONTROL D.BŞK.	TEHLİKELİ	3	66	69	53	54	107			0				0	1	18	19
DENİZ VE KIYI TESİSLERİ ŞB. MÜD.	TEHLİKELİ		3	3	9	2	11			0				0		3	3
SAĞLIK VE SOSYAL HİZ. D.BŞK.	TEHLİKELİ	2	103	105	64	221	285			0				0	6	31	37
ZABITA D.BŞK.	TEHLİKELİ	57	28	85	90	29	119			0				0			0
FEN İŞLERİ D.BŞK.-2	AZ TEHLİKELİ		75	75	39	96	135			0	60			0			0
BASIN YAYIN VE HALKLA İLİŞKİLER D. BŞK.	AZ TEHLİKELİ		1	1	10	24	34			0				0			0
BİLGİ İŞLEM D.BŞK.	AZ TEHLİKELİ		4	4	24	21	45			0				0			0
EMLAK VE İSTİMLAK D.BŞK.	AZ TEHLİKELİ	1	2	3	12	7	19			0				0			0
GENEL SEKRETERLİK	AZ TEHLİKELİ			0		2	2			0				0			0
1. HUKUK MÜŞAVİRLİĞİ	AZ TEHLİKELİ	1	1	2	9	4	13			0				0			0
İMAR VE ŞEHİRCİLİK D.BŞK.	AZ TEHLİKELİ		3	3	63	18	81			0				0			0
İNSAN KAYNAKLARI VE EĞT. D.BŞK.	AZ TEHLİKELİ			0	17	16	33			0				0			0
KÜLTÜR VE SOSYAL İŞLER D.BŞK.	AZ TEHLİKELİ		28	28	24	144	168			0				0	2	1	3
MALİ HİZMETLER D.BŞK.	AZ TEHLİKELİ	5	2	7	80	42	122			0				0			0
ÖZEL KALEM MÜDÜRLÜĞÜ	AZ TEHLİKELİ			0	3	3	6			0				0			0
TARIMSAL HİZMETLER D.BŞK.	AZ TEHLİKELİ		4	4	15	12	27			0				0			0
TEFTİŞ KURULU BAŞKANLIĞI	AZ TEHLİKELİ			0	1		1			0				0			0
ULAŞIM D.BŞK.	AZ TEHLİKELİ	2	22	24	71	81	152			0				0			0
YAZI İŞLERİ VE KARARLAR D.BŞK.	AZ TEHLİKELİ			0	10	9	19			0				0			0
	GENEL TOPLAM	422	935	1357	958	1369	2327	2	11	13	60	4	33	37	16	92	108

- Sağlık alanında;

DAİRE/MÜDÜRLÜK/BİRİM	TEHLİKE SINIFI	SAĞLIK GÖZETİMİ İŞE GİRİŞ VE PERİYODİK MUAYENE MBB
DESTEK HİZMETLERİ D.BŞK.	ÇOK TEHLİKELİ	28
FEN İŞLERİ D.BŞK.-1 (Yol Yapımı Bakım Şb.Müd.)	ÇOK TEHLİKELİ	45
İTFAİYE D.BŞK.	ÇOK TEHLİKELİ	284
TRAFİK ŞB. MD.	ÇOK TEHLİKELİ	21
FEN İŞLERİ D.BŞK.-3 (Makine ve İkmal Şb.Müd.)	TEHLİKELİ	
ÇEVRE KORUMA VE KONTROL D.BŞK.	TEHLİKELİ	13
DENİZ VE KIYI TESİSLERİ ŞB. MÜD.	TEHLİKELİ	6
SAĞLIK VE SOSYAL HİZ. D.BŞK.	TEHLİKELİ	43
ZABITA D.BŞK.	TEHLİKELİ	106
FEN İŞLERİ D.BŞK.-2	AZ TEHLİKELİ	10
BASIN YAYIN VE HALKLA İLİŞKİLER D. BŞK.	AZ TEHLİKELİ	5
BİLGİ İŞLEM D.BŞK.	AZ TEHLİKELİ	3
EMLAK VE İSTİMLAK D.BŞK.	AZ TEHLİKELİ	11
GENEL SEKRETERLİK	AZ TEHLİKELİ	1
1. HUKUK MÜŞAVİRLİĞİ	AZ TEHLİKELİ	8
İMAR VE ŞEHİRCİLİK D.BŞK.	AZ TEHLİKELİ	17
İNSAN KAYNAKLARI VE EĞT. D.BŞK.	AZ TEHLİKELİ	17
KÜLTÜR VE SOSYAL İŞLER D.BŞK.	AZ TEHLİKELİ	14
MALİ HİZMETLER D.BŞK.	AZ TEHLİKELİ	32
ÖZEL KALEM MÜDÜRLÜĞÜ	AZ TEHLİKELİ	4
TARIMSAL HİZMETLER D.BŞK.	AZ TEHLİKELİ	10
TEFTİŞ KURULU BAŞKANLIĞI	AZ TEHLİKELİ	2
ULAŞIM D.BŞK.	AZ TEHLİKELİ	29
YAZI İŞLERİ VE KARARLAR D.BŞK.	AZ TEHLİKELİ	6
	GENEL TOPLAM	715

- Risk değerlendirmesi; İşyerinde var olan ya da dışarıdan gelebilecek tehlikelerin belirlenmesi, bu tehlikelerin riske dönüşmesine yol açan faktörler ile tehlikelerden kaynaklanan risklerin analiz edilerek derecelendirilmesi ve kontrol tedbirlerinin kararlaştırılması amacıyla yapılması gerekli çalışmaları ifade eder.
- 2021 yılında yeni faaliyete giren ve yenileme süresi gelen Risk Değerlendirme Raporları(RDR) hazırlanmıştır.
- 2018 yılında yapılan Acil Durum ve Yangın Tahliye Planlarının 2021 yılında güncellemeleri yapılmıştır.

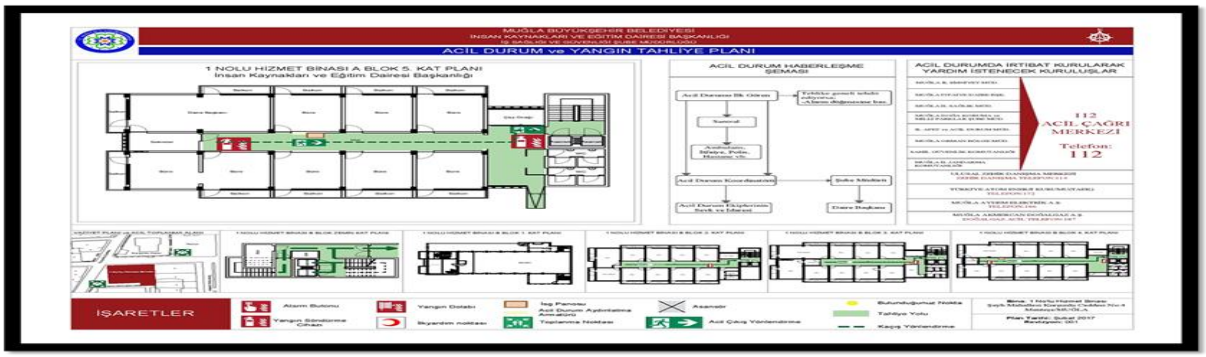

- İş Sağlığı ve Güvenliği Kurulları Hakkında Yönetmelik doğrultusunda Daire ve Müdürlüklerde oluşturulan İş Sağlığı ve Güvenliği Kurulları 2021 yılında planlandığı şekilde yapılmıştır.

DAİRE/MÜDÜRLÜK/BİRİM	TEHLİKE SINIFI	İSG KURULU				
		MBB	MUBEP	MBB+MUBEP	ALT YÜKLENİCİ	TOPLAM
DESTEK HİZMETLERİ D.BŞK.	ÇOK TEHLİKELİ			11		11
FEN İŞLERİ D.BŞK.-1 (Yol Yapımı Bakım Şb.Müd.)	ÇOK TEHLİKELİ		10			10
İTFAİYE D.BŞK.	ÇOK TEHLİKELİ	10	10			20
TRAFİK ŞB. MD.	ÇOK TEHLİKELİ		11			11
FEN İŞLERİ D.BŞK.-3 (Makine ve İkmal Şb.Müd.)	TEHLİKELİ		9			9
ÇEVRE KORUMA VE KONTROL D.BŞK.	TEHLİKELİ	5	5			10
DENİZ VE KIYI TESİSLERİ ŞB. MÜD.	TEHLİKELİ					0
SAĞLIK VE SOSYAL HİZ. D.BŞK.	TEHLİKELİ		9	8		17
ZABITA D.BŞK.	TEHLİKELİ	6	6			12
FEN İŞLERİ D.BŞK.-2	AZ TEHLİKELİ		4			
BASIN YAYIN VE HALKLA İLİŞKİLER D. BŞK.	AZ TEHLİKELİ					0
BİLGİ İŞLEM D.BŞK.	AZ TEHLİKELİ					0
EMLAK VE İSTİMLAK D.BŞK.	AZ TEHLİKELİ					0
GENEL SEKRETERLİK	AZ TEHLİKELİ					0
1. HUKUK MÜŞAVİRLİĞİ	AZ TEHLİKELİ					0
İMAR VE ŞEHİRCİLİK D.BŞK.	AZ TEHLİKELİ	4				4
İNSAN KAYNAKLARI VE EĞT. D.BŞK.	AZ TEHLİKELİ	2				2
KÜLTÜR VE SOSYAL İŞLER D.BŞK.	AZ TEHLİKELİ		3			3
MALİ HİZMETLER D.BŞK.	AZ TEHLİKELİ	4				4
ÖZEL KALEM MÜDÜRLÜĞÜ	AZ TEHLİKELİ					0
TARIMSAL HİZMETLER D.BŞK.	AZ TEHLİKELİ					0
TEFTİŞ KURULU BAŞKANLIĞI	AZ TEHLİKELİ					0
ULAŞIM D.BŞK.	AZ TEHLİKELİ	4	3			7
YAZI İŞLERİ VE KARARLAR D.BŞK.	AZ TEHLİKELİ					0
	GENEL TOPLAM	**35**	**70**	**19**	**0**	**124**

- Muğla Büyükşehir Belediyesinin belirlenen çalışma sahaları ziyaret edilmiş, gerekli saha gözetimi raporları ve rehberlik hizmetleri verilmiştir. bu kapsamda; çalışma alanlarının tespiti, iş ekipmanlarının tespiti, vaziyet planlarının çizilmesi, acil durum aydınlatma armatürlerinin tespiti, temini ve montajı,acil durum yönlendirme işaretlerinin tespiti, temini ve montajı,ihale şartnamesi ve sözleşmelerinin incelenmesi,görev unvan tanımlarının yapılması,sgk meslek kodlarının belirlenmesi,tehlikeli maddelerin belirlenmesi ve faaliyet belgesi alınması, konularında rehberlik hizmetlerimiz devam etmektedir

DAİRE/MÜDÜRLÜK/BİRİM	TEHLİKE SINIFI	SAHA GÖZETİMİ	ADEP SAHA GÖZETİMİ
DESTEK HİZMETLERİ D.BŞK.	ÇOK TEHLİKELİ	6	
FEN İŞLERİ D.BŞK.-1 (Yol Yapımı Bakım Şb.Müd.)	ÇOK TEHLİKELİ	14	5
İTFAİYE D.BŞK.	ÇOK TEHLİKELİ	14	31
TRAFİK ŞB. MD.	ÇOK TEHLİKELİ	6	4
FEN İŞLERİ D.BŞK.-3 (Makine ve İkmal Şb.Müd.)	TEHLİKELİ	9	4
ÇEVRE KORUMA VE KONTROL D.BŞK.	TEHLİKELİ	21	10
DENİZ VE KIYI TESİSLERİ ŞB. MÜD.	TEHLİKELİ	7	2
SAĞLIK VE SOSYAL HİZ. D.BŞK.	TEHLİKELİ	31	24
ZABITA D.BŞK.	TEHLİKELİ	18	23
FEN İŞLERİ D.BŞK.-2	AZ TEHLİKELİ	13	4
BASIN YAYIN VE HALKLA İLİŞKİLER D. BŞK.	AZ TEHLİKELİ	5	1
BİLGİ İŞLEM D.BŞK.	AZ TEHLİKELİ	5	
EMLAK VE İSTİMLAK D.BŞK.	AZ TEHLİKELİ	6	
GENEL SEKRETERLİK	AZ TEHLİKELİ	5	
1. HUKUK MÜŞAVİRLİĞİ	AZ TEHLİKELİ	5	
İMAR VE ŞEHİRCİLİK D.BŞK.	AZ TEHLİKELİ	5	
İNSAN KAYNAKLARI VE EĞT. D.BŞK.	AZ TEHLİKELİ	5	
KÜLTÜR VE SOSYAL İŞLER D.BŞK.	AZ TEHLİKELİ	9	6
MALİ HİZMETLER D.BŞK.	AZ TEHLİKELİ	9	12
ÖZEL KALEM MÜDÜRLÜĞÜ	AZ TEHLİKELİ	5	
TARIMSAL HİZMETLER D.BŞK.	AZ TEHLİKELİ	5	3
TEFTİŞ KURULU BAŞKANLIĞI	AZ TEHLİKELİ	5	
ULAŞIM D.BŞK.	AZ TEHLİKELİ	29	19
YAZI İŞLERİ VE KARARLAR D.BŞK.	AZ TEHLİKELİ	6	
	GENEL TOPLAM	**243**	**148**

- İş kazası ve meslek hastalıkları; Muğla Büyükşehir Belediyesinde meydana gelen iş kazaları ve meslek hastalıklarının SGK'ya bildirimleri zamanında yapılmış olup iş kazaları sonucunda İş Güvenliği Uzmanları ve İşyeri Hekimi tarafından İş Kazaları Analiz Raporları hazırlanarak Birim Yöneticilerine sunulmuştur.

- Muğla Büyükşehir Belediyesi olarak, işyerinde ve işin yürütümü sırasında yaşanan tüm iş kazalarının bildirimi küçük, büyük ayrımı yapılmadan (arı sokmaları vb. dahil) ve yasal süresi içerisinde yapılmakta olup tamamı kayıt altına alınmaktadır.

DAİRE/MÜDÜRLÜK/BİRİM	TEHLİKE SINIFI	İŞ KAZASI VE MESLEK HASTALIKLARI			
		MBB	MUBEP	ALT YÜKLENİCİ	TOPLAM
DESTEK HİZMETLERİ D.BŞK.	ÇOK TEHLİKELİ		2		2
FEN İŞLERİ D.BŞK.-1 (Yol Yapımı Bakım Şb.Müd.)	ÇOK TEHLİKELİ		6		6
İTFAİYE D.BŞK.	ÇOK TEHLİKELİ	5	11		16
TRAFİK ŞB. MD.	ÇOK TEHLİKELİ		3		3
FEN İŞLERİ D.BŞK.-3 (Makine ve İkmal Şb.Müd.)	TEHLİKELİ		7		7
ÇEVRE KORUMA VE KONTROL D.BŞK.	TEHLİKELİ		4		4
DENİZ VE KIYI TESİSLERİ ŞB. MÜD.	TEHLİKELİ		1		1
SAĞLIK VE SOSYAL HİZ. D.BŞK.	TEHLİKELİ	1	7		8
ZABITA D.BŞK.	TEHLİKELİ	2	1		3
FEN İŞLERİ D.BŞK.-2	AZ TEHLİKELİ		7		7
BASIN YAYIN VE HALKLA İLİŞKİLER D. BŞK.	AZ TEHLİKELİ				0
BİLGİ İŞLEM D.BŞK.	AZ TEHLİKELİ		1		1
EMLAK VE İSTİMLAK D.BŞK.	AZ TEHLİKELİ				0
GENEL SEKRETERLİK	AZ TEHLİKELİ				0
1. HUKUK MÜŞAVİRLİĞİ	AZ TEHLİKELİ				0
İMAR VE ŞEHİRCİLİK D.BŞK.	AZ TEHLİKELİ				0
İNSAN KAYNAKLARI VE EĞT. D.BŞK.	AZ TEHLİKELİ				0
KÜLTÜR VE SOSYAL İŞLER D.BŞK.	AZ TEHLİKELİ				0
MALİ HİZMETLER D.BŞK.	AZ TEHLİKELİ				0
ÖZEL KALEM MÜDÜRLÜĞÜ	AZ TEHLİKELİ				0
TARIMSAL HİZMETLER D.BŞK.	AZ TEHLİKELİ		1		1
TEFTİŞ KURULU BAŞKANLIĞI	AZ TEHLİKELİ				0
ULAŞIM D.BŞK.	AZ TEHLİKELİ	1			1
YAZI İŞLERİ VE KARARLAR D.BŞK.	AZ TEHLİKELİ				0
	GENEL TOPLAM	**9**	**51**	**0**	**60**

Eğitim Şube Müdürlüğü Faaliyetleri;

2021 yılı eğitim programları aşağıdaki şekildedir.

Muğla Büyükşehir Belediyesi Tarafından Düzenlenen Eğitim Konuları	
1	Netcad Yol Projelendirme
2	Netcad Kent Planlama
3	Netcad Harita ve İmar Uygulamaları
4	E-Belediye Projesi EBYS Modülüne Geçiş (Online)
5	Tehlikeli ve Çok Tehlikeli İşlerde Akaryakıt ve Otogaz İkmal ve Dolum Elemanı Kursu
6	İşe Başlama
7	Afet Farkındalık ve KBRN, Şüpheli Posta (Online)
8	Kişisel Verilerin Korunması Kanunu Farkındalık
9	Oryantasyon ve İşbaşı
10	Güncelleme İlkyardım
11	İleri Seviye Yol ve Kavşak Projelendirme
12	İlkyardım (OED Eğitimi)
13	Elektronik Belge Yönetim Sistemi ve Resmi Yazışma Kuralları
14	1 Yıldız Dalıcı
15	Çağrı Merkezi Geliştirme
16	Etik Davranış Kuralları
17	2 Yıldız Dalıcı
18	ESP (EntegServis Platformu)
19	İhale Mevzuatı
20	Bediyelerde Denetim ve Kamu Zararı
21	Temel İlkyardım Eğitimi
22	Tebligat Kanunu
23	Bilgi Edinme Mevzuatı
24	Stres Yönetimi
25	Kurumsal Aidiyet
26	Kızgın Yağ Kazanı İşletmeciliği Kursu
27	Akıllı Ulaşım Sistemleri Eğitimi
28	Kadına Yönelik Şiddetle Mücadele 4. Ulusal Eylem Planı Tanıtım Toplantısı ve Eğitimi
29	Covid 19 Aşısı Bilgilendirme Eğitimi
30	Toplumsal Cinsiyet Eşitliği ve Kadına Yönelik Şiddetle Mücadele
31	Sosyal Medya Yönetimi
32	Yerel Hayvan Koruma Görevlisi
33	Hakediş ve Yaklaşık Maliyet Programı Kullanımı Eğitimi
34	Turizm Çalıştayı
35	Beden Dili
36	CİMER
37	Motivasyon
38	Halkla İlişkiler
39	İkna Kabiliyeti

Muğla Büyükşehir Belediyesi Lise Stajyerleri	
ALAN(Bölüm/Program)	**2021**
Büro Yönetimi ve Yönetici Asistanlığı	4
Elektrik Elektronik	2
Hasta ve Yaşlı Bakım Hizmetleri	1
Hemşire Yardımcılığı	1
Tesisat Teknolojisi ve İklimlendirme	3
TOPLAM	**11**

Muğla Büyükşehir Belediyesi Üniversite Stajyerleri	
ALAN (Bölüm/Program)	**2021**
Bilgisayar Mühendisliği	3
Çevre Mühendisliği	1
Çevre Sağlığı Bölümü	1
Elektrik Elektronik Mühendisi	2
Endüstri Mühendisliği	1
Evde Hasta Bakımı	2
Mekatronik	1
Sivil Savunma ve İtfaiyecilik	1
Sosyal Hizmetler	16
Sosyoloji	2
Şehir ve Bölge Planlama	1
Ulaştırma ve Trafik	1
Veterinerlik	1
Yerel Yönetimler	1
TOPLAM	34

Bordro ve Tahakkuk Şube Müdürlüğü

Şube müdürlüğünün 2021 yılı faaliyetleri şunlardır;

- Belediye bünyesinde 657 sayılı yasa, 4857 sayılı yasa ve 5393 sayılı yasa kapsamında çalışan Kurum personelinin mali haklarına esas veri girişleri yapılarak Harcama Belgeleri Yönetmeliğine göre hazırlanan ekler dosyalanarak ilgili harcama birimlerine gönderilmiştir.

- Kurum personelinin maaş ve ücret ödemesine esas puantaj, derece, kademe, terfi, icra kesintisi, rapor, asgari geçim indirimi, kişi borcu, lojman, askerlik borçlanması, özel sigorta, doğum, ölüm, evlenme ve aile yardımı, kıdemli işçiliği teşvik primi gibi her türlü bilginin elektronik ortama veri giriş işlemleri yapılmıştır.
- 657 sayılı yasaya tabi personelin emekli kesenekleri ve kurum karşılıklarının tahakkuk ve takip işlemleri yapılarak, aylık prim ve hizmet belgelerini tanzim edilmiş ve Sosyal Güvenlik Kurumuna internet ortamında bildirgeleri gönderilmiştir.
- 4857 ve 5393 sayılı yasaya tabi personelin yasal primlerinin tahakkuk ve takip işlemleri yapılarak, Muhtasar ve Prim Hizmet Belgelerini tanzim edilmiş, Gelir İdaresi Başkanlığına internet ortamında bildirgeleri gönderilmiştir.
- 657 sayılı yasaya tabi iken emekli olan personelimize Sosyal Güvenlik Kurumunca ödenen ve MOSİP sistemi üzerinden Belediyemize bildirilen faturalı alacakları (Emekli ikramiyesi, ölüm yardımı, makam ve görev tazminatları) ilgili birimlere ve Mali Hizmetler Dairesi Başkanlığına bildirilmiştir.
- Yazı İşleri ve Kararlar Dairesi Başkanlığından gelen tutanaklar doğrultusunda Meclis ve Komisyon huzur hakları ve Encümen ödemelerinin tahakkuk ve ödeme işleri yapılmıştır.
- Vekâlet ücretleri ile ilgili veri girişleri yapılmış olup, ödemeleri yapılmıştır.
- Memur personele nakdi olarak yapılacak olan giyecek yardımı ödemleri yapılmıştır.
- Otomatik Katılımla (BES) ilgili olarak personel maaşlarından kesilen tutarlar ilgili sisteme her ay düzenli olarak yüklenmiştir.
- Memurların zam ve tazminatlarına ilişkin cetvelleri ile yük tabloları hazırlanarak Mali Hizmetler Dairesi Başkanlığına gönderilmiştir.
- Emekli olan personelin kıdem tazminatı, izin ücreti ve emekli yolluk ücretine ilişkin çeşitli ödemeler bordrosu ve emekli izin ücretine ait ödeme emri evrakları hazırlanarak ilgili harcama birimlerine gönderilmiştir.
- İş akdi fesih edilen personelin izin ücreti bordrosu ve ödeme evrakları hazırlanmıştır.
- 6772 sayılı Kanun gereği ödenmesi gereken ilave tediye bordroları hazırlanmıştır.
- Mahkeme kararları gereği istenilen belgeler hazırlanmıştır.
- Personelin talep etmesi halinde aylık maaş bordro dökümleri kendilerine verilmiştir.
- Toplu İş Sözleşmesine istinaden 2021 yılı zamları yapılmıştır.
- I. Hukuk Müşavirliği'nin istemiş olduğu görüş yazıları ve ekleri hazırlanarak gönderilmiştir.
- Şube Müdürlüğü'nün dosyalama ve arşiv hizmetleri yapılmıştır.
- Kurum dışı ve içi yazışmalar yapılmıştır.
- Görev alanı ile ilgili olarak mevzuat hükümlerinin öngördüğü ve ayrıca Daire Başkanı tarafından verilen diğer görevler yapılmıştır.

Hizmet Alımı Personel İşleri Şube Müdürlüğü

Şube müdürlüğünün 2021 yılı faaliyetleri şunlardır;

- Birim puantörlerinin Belediye Otomasyon Sistemine girmiş oldukları ilgili aylara ait puantaj verileri (izin, rapor, fazla çalışma v.b.) tek tek kontrol edilip varsa hatalı ve yanlış girişler ilgili birim puantörüyle irtibata geçilip düzeltilmesi sağlandı. Toplu İş Sözleşmesine istinaden olaya bağlı yapılan sosyal yardımlar (evlenme, hastalık, ölüm, askerlik) personelden gelen dilekçelerine istinaden gerekli kontrolleri yapılıp ödeme yapılması için düzenlenerek MUBEP'e gönderildi.

- Birimlerden gelen personele ait izin ve rapor evraklarının ilgili birim tarafından Belediye Otomasyon Sistemine yapılan veri girişlerinin kontrolü ve onayı yapıldıktan sonra ilgili personelin özlük dosyalarına takıldı.
- Daire Başkanlığımız bünyesinde görev yapan Hizmet Alımı Personeline ait aylık olarak gelen puantajlarının Belediye Otomasyon Sistemine veri girişleri yapıldı. MUBEP 'ten aylık olarak gelen hakediş dosyalarına istinaden Ödeme Emri belgesi düzenlenerek maaş ödeme dosyası hazırlanarak Mali Hizmetler Dairesi Başkanlığına gönderildi.
- 1.Hukuk Müşavirliğinden gelen arabuluculuk, icra ve mahkeme yazıları için talep edilen teknik rapor, bilgi ve belgeler hazırlanarak gönderildi.
- İnsan Kaynakları ve Eğitim Dairesi Başkanlığı, Mali Hizmetler Dairesi Başkanlığı ve MUBEP'ten gelen veriler doğrultusunda E-Belediye bilgi sistemine 2021 yılına ait 3 er aylık dönemler halindeki verilerin girişi yapıldı.
- Emekli olan ya da kıdem tazminatı almaya hak kazanmış şekilde iş akdi sonlandırılan personel için ilgili dairelerden gelen talepler ve gönderilen evraklar doğrultusunda söz konusu personele ait kıdem tazminatı hesaplaması yapılarak ilgili birimlere gönderildi.
- Anayasa Mahkemesinin 15.10.2019 tarihli ve 30919 sayılı Resmi Gazetede yayımlanan Kararı ile 4857 sayılı İş Kanununun 112' nci maddesinin altıncı fıkrasında yer alan "4734 sayılı Kanunun 62' nci maddesinin birinci fıkrasının (e) bendi uyarınca alt işverenler tarafından çalıştırılan işçilere, 11/09/2014 tarihinden sonra imzalanan ihale sözleşmeleri kapsamında, kamu kurum ve kuruluşlarına ait işyerlerinde 11/09/2014 tarihinden sonra geçen süreye ilişkin olarak kamu kurum ve kuruluşları tarafından yapılan kıdem tazminatı ödemeleri için sözleşmesinde kıdem tazminatı ödemesinden ötürü alt işverene rücu edileceğine dair açık bir hükme yer verilmemişse alt işverenlere rücu edilemez." hükmünün iptaline karar verilmiştir. Söz konusu iptal kararı neticesinde 4734 sayılı Kanunun 62' nci maddesinin birinci fıkrasının (e) bendi uyarınca alt işverenlere tabi çalıştıktan sonra iş sözleşmeleri 1475 sayılı İş Kanununun 14' ncü maddesine göre kıdem tazminatı ödenmesini gerektirecek şekilde sona erenlere ödenecek kıdem tazminatından işçiyi çalıştırdıkları sürelerle ve devir esnasındaki işçinin aldığı ücret seviyesi ile sınırlı olmak üzere kıdem tazminatı süresi içinde çalışmış olduğu alt işverenlerin tümü sorumlu olacaktır denildiğinden Kurumumuzdan kıdem tazminatı almaya hak kazanmış şekilde ayrılan personele ödenen kıdem tazminatlarının alt işverenlere de rücu edilmesi için birimlerden talep edilen rücu hesaplama tabloları hazırlanarak ilgili dairelere bildirildi.
- Birimlerden gelen unvan değişikliği talep yazıları gerekli işlemlerin yapılması için MUBEP'e gönderildi.

İdari İşler ve Arşiv Şefliği

- Daire Başkanlığının ihtiyacı olan büro malzemeleri, kırtasiye malzemeleri, teknik ekipmanların alımları vs. talep doğrultusunda alınmakta ve yapılmakta olup, ödeme evrakları düzenlenerek Mali Hizmetler Dairesi Başkanlığınca ödenmesi sağlanmaktadır.
- Daire Başkanlığımız bütçesinden karşılanarak alınmış olan malzemelerin FlexCtiy Otomosyon programına girişleri yapılmak suretiyle Taşınır İşlem Fişleri oluşturularak giriş ve çıkış işlemleri ile faturaların ödenmesi hususunda ön muhasebe iş ve işlemleri yapılmaya devam edilmektedir.
- Destek Hizmetleri Daire Başkanlığından, Daire Başkanlığımızın ihtiyaçları olan temizlik malzemeleri, kırtasiye malzemeleri ve büro malzemelerinin teminleri Taşınır İstek Fişi düzenlenmek suretiyle aylık yâda üç aylık periyodlar halinde gerçekleştirilmektedir.
- Internet üzerinden rutin olarak hizmet araçlarıyla ilgili güncel harcama vb. tüm giderlerin (yakıt, bakım onarım, muayene-egzoz, sigorta) Kamu Taşıtları Yönetim Bilgi Sistemi'ne (TBS) girişleri yapılmaktadır.
- Daire Başkanlığımız bünyesinde Şefliğin görev alanına giren iş ve işlemler rutin olarak yapılmaktadır.

1.9.Mali Hizmetler Dairesi Başkanlığı

Muhasebe Şube Müdürlüğü

- 2021 yılında hesapların kapanış işlemleri dâhil 24.484 adet yevmiye kaydı yapılmıştır. Bunlardan 6.118 adedi ödeme emri belgesi,18.366 adedi muhasebe işlem fişidir.
- Harcama birimlerince hazırlanarak ödeme emri belgesine bağlanan 4.933 adet harcama evrakının Belediye Otomasyon Sistemi üzerinden ön muhasebede onayları yapılmıştır.
- ₺1.362.355,08 harcama yetkilisi mutemedi avansı, ₺17.740,00 yolluk avansı ve ₺64.711.987,52 kredi avansı ödemesi yapılmıştır.
- 2021 yılında mal ve hizmet alımları ile yapım işleri ihaleleri ile ilgili, yüklenicilerden ₺28.075.734,24 tutarında teminat mektubu alınmış, önceki yıllarda alınanlar dâhil ₺31.597.777,08 tutarında teminat mektubu iadesi yapılmıştır.
- 2021 yılında Büyükşehir Belediyemizce kamu kurumlarına verilmek üzere bankalardan ₺656.279,00 tutarında teminat mektubu alınmıştır.
- Büyükşehir Belediyemizce kullanılan kredilere ait borçlardan 2021 yılında ₺28.944.997,30 anapara ve ₺28.944.997,30 faiz geri ödemesi yapılmıştır.
- Hazine ve Maliye Bakanlığı Kamu Harcama ve Muhasebe Bilişim Sistemi (KBS)'ne 3'er aylık dönemler itibarıyla 2021 yılı mali verilerinin girişleri yapılmıştır.
- Harcama birimlerinde kullanılan taşınırlara ilişkin kayıtlar, muhasebe kayıtlarına uygunluğu yönünden 3'er aylık dönemler itibarıyla kontrol edilmiş ve 2021 yılsonu itibarıyla İdare Taşınır Mal Yönetimi Ayrıntılı Hesap Cetveli ile İdare Taşınır Mal Yönetim Hesabı İcmal Cetveli hazırlanmıştır.
- Belediye Başkanlığımız mülkiyetinde bulunan taşınmazların rayiç değeri üzerinden muhasebe kayıtlarına alınması sağlanarak ilgili mevzuat gereği düzenlenmesi gereken taşınmaz icmal cetvelleri düzenlenmiştir.
- Kefalet Kanunu hükümleri doğrultusunda kefalete tabi personelden yapılan kesintilerin ilgili kuruma aylık olarak aktarılması ve takibi yapılmıştır.
- Aylık KDV ve muhtasar beyannameleri, personelden yapılan sigorta primleri kesintilerinin bildirimi yapılmıştır.
- İhtiyaç duyulan mali konularda harcama birimlerine danışmanlık yapılmıştır.
- Belediye dışı kurumlardan gelen mali veri talebi karşılanmıştır.
- 2021 yılı Sayıştay düzenlilik denetimi kapsamında Sayıştay denetçileri tarafından istenen belgelerin sunulması sağlanmıştır.

Strateji Şube Müdürlüğü

- Harcama birimlerimiz ve Şirketlerimizce hazırlanan Birim Faaliyet Raporları konsolide edilerek, Muğla Büyükşehir Belediyesi 2020 Yılı İdare Faaliyet Raporu hazırlanmıştır.
- Dünya Bankası tarafından finanse edilen Sürdürülebilir Şehirler Projesinden Grup 1 (Kahramanmaraş, Kayseri, Malatya, Mardin, Muğla) ve Grup 2 (Antalya, Balıkesir, Denizli, Ordu, Van) Büyükşehir Belediyeleri hibe kullanmaktadır. 13.07.2020 tarihinde İlbank ile Büyükşehir Belediyemiz arasında imzalanan hibe sözleşmesi doğrultusunda Sermaye Yatırım Planlaması olarak da adlandırılan Orta Vadeli Gelişim Planlaması ve Finansmanı (OVGPF) hazırlanacaktır. OVGPF hazırlanması işlemlerini ise İlbank tarafından ihale yoluyla belirlenmiş olan ve 13.11.2020 tarihinde ilgili iş kapsamında Belediyemiz ile 202.246,50$ tutarında sözleşme imzalayan Firma yürütecektir. OVGPF, Belediyelerin çeşitli mekânsal veya sektörle planlarla ilişkili mali sonuçları

etkili şekilde nasıl saptayacaklarına önemli ölçüde katkıda bulunabilecek bir mali araçtır. OVGPF, yatırım projelerini orta vadede, genellikle 5 yıl boyunca sistematik, analitik, eksiksiz ve tutarlı bir şekilde tanımlama, önceliklendirme, finanse etme ve programlama sürecidir. Bu bağlamda, Büyükşehir Belediyemizce yapılacak olan yatırımların öncelik durumuna göre analiz edilmesi, programlaması ve finanse edilmesine yönelik Muğla Büyükşehir Belediyesi Sermaye Yatırım Planı hazırlanması süreci devam etmektedir.

- İller Bankası A.Ş. ile koordineli olarak yürütülen Sürdürülebilir Şehirler Projesi ile ilgili eğitim ve toplantılara katılım sağlanmış, proje faaliyetlerinin yürütülmesine destek verilmiştir.
- İPA alım bildirimi hususunda sürdürülebilir şehirler projesi için Muğla Vergi Dairesi Başkanlığına bildirimde bulunulmuştur.
- Hazine ve Maliye Bakanlığı Kamu Taşıtları Yönetim Bilgi Sistemi (TBS) üzerinde Büyükşehir Belediyemizin taşıt araçlarına ilişkin kullanıcıların tanımlanması ve veri girişlerinin yapılması koordine edilmiş ve ilgili sistemdeki verilerimizin güncelliği sağlanmıştır.
- 2022 Yılı Performans Programının hazırlanması adına öncelikle birim performans programları hazırlanması koordine edilmiş, elde edilen verilerle Muğla Büyükşehir Belediyesi 2022 Yılı Performans Programı tamamlanmıştır.
- İlbank İzmir Bölge Müdürlüğü'nün İlbank faaliyetlerinin tespiti, izlenmesi ve raporlanması amacıyla doldurulmasını istemiş olduğu Belediye İhtiyaç Tespit Formu, 3'er aylık dönemlerde (Ocak, Nisan, Temmuz, Ekim) hazırlanarak gönderilmiştir.
- 2022-2024 yatırım programı kapsamında dış kaynak kullanımı ile yapılması planlanan projelere dair birimlerden gelen talepler için Cumhurbaşkanlığı KAYA Bilgi Sistemine veri girişleri yapılmıştır.
- 2021 Yılı Stratejik Plan İzleme ve 2020 Yılı Stratejik Plan Değerlendirme raporları hazırlanarak ilgili kurumlara gönderilmiştir.
- Sanayi ve Teknoloji Bakanlığı ETUYS (elektroik teşvik uygulama ve yönetim sistemi) üzerinden belediyemiz yatırım teşvik belgesi kapsamında bulunan araç ve ekipmanların alımı konusunda gerekli giriş, kayıt, güncelleme ve sonlandırma işlemleri yürütülmüştür.
- 2021 yılında belediyemiz yatırım teşvik belgesi üzerinde yapılan güncellemeye istinaden KDV istisna belgesi alınmıştır.
- Büyükşehir Belediyemiz şirketleri için Hazine ve Maliye Bakanlığına şirket bilgilerini içeren gerekli raporlama yapılmıştır.
- Kurumumuza iletilen dış paydaş anketlerine katılım sağlanmıştır.
- Proje ekibimiz çeşitli hibe programlarına başvurmuş olup 2021 yılı sonu itibarıyla başvurulara ilişkin sonuç tablosu aşağıda gösterilmiştir.

2021 Yılı Yarışma ve Proje Başvuruları

Hibe Veren Kuruluş	Program Adı	Proje Adı	Hibe Miktarı	Hibe Oranı	Belediye Eş Finansmanı	Durumu
Türkiye Belediyeler Birliği	Yeşil Şehirler Fikir ve Proje Yarışması	Arıtma Suyu ile Tropik Sera	100.000	Ödüllü Yarışma		Başvuru Yapıldı- Sonuç Bekleniyor
Türkiye Belediyeler Birliği	Engelsiz Şehirler Fikir ve Proje Yarışması	Kışla Çağdaş Yaşam Parkı	500.000	Ödüllü Yarışma		Başvuru Yapıldı- Reddedildi.

2021 2021 Yılı Yarışma ve Proje Başvuruları						
Hibe Veren Kuruluş	**Program Adı**	**Proje Adı**	**Hibe Miktarı**	**Hibe Oranı**	**Belediye Eş Finansmanı**	**Durumu**
Türkiye Belediyeler Birliği	Tabela Fikir ve Proje Yarışması	Model Tabela Modern Muğla	500.000	Ödüllü Yarışma		Başvuru Yapıldı- Sonuç Bekleniyor
Türkiye Belediyeler Birliği	Çocuk Dostu Şehirler Fikir ve Proje Yarışması	Gezici Kütüphane	500.000	Ödüllü Yarışma		Başvuru Yapıldı- Sonuç Bekleniyor
Türkiye Belediyeler Birliği	Gıdanı Koru Fikir ve Proje Yarışması	Kurudan Sofraya Sağlık	500.000	Ödüllü Yarışma		Başvuru Yapıldı- Sonuç Bekleniyor
Türkiye Belediyeler Birliği	Sürdürülebilir Ulaşım Fikir ve Proje Yarışması	Muğla İli Menteşe İlçesi Perşembe Pazarı Ring Hattı Servis Projesi	100.000	Ödüllü Yarışma		Başvuru Yapıldı- Reddedildi.
Türkiye Belediyeler Birliği	Avrupa Hareketlilik Haftası	Tanımlı 3 altın katılımcı kriteri ile hafta boyunca etkinlikler düzenlendi	Prestij Ödülü			Altın Katılımcı olarak Başvuru Yapıldı- Sonuç bekleniyor.
Güney Ege Kalkınma Ajansı	Alternatif Turizm Mali Destek Programı	Osman Hamdi Bey Evi Tarihe Dijital Yolculuk	850.000 TL	75%	25%	Kabul Edildi
Güney Ege Kalkınma Ajansı	SOGEP	İpek Kadın Maşatı Yaşat Projesi	1.000.000 TL	90%	Proje kapsamında Güney Ege Kalkınma Ajansı'na 1 sayfa proje önerisi sunulmuştur. Proje Bakanlığa gidecek projeler arasına seçilememiştir.	Ön Başvuru Reddedildi
Güney Ege Kalkınma Ajansı	SOGEP	Kadın Denizcileri Teşvik Kadet	1.000.000 TL	90%	Proje kapsamında Güney Ege Kalkınma Ajansı'na 1 sayfa proje önerisi sunulmuştur. Proje Bakanlığa gidecek projeler arasına seçilememiştir.	Ön Başvuru Reddedildi
Güney Ege Kalkınma Ajansı	Teknik Destek	Muğla Büyükşehir Belediyesi Enerji Verimliliği Kurum Kültürünün Oluşturulması Danışmanlık Hizmeti Alınması	60.000 TL	100%	0	Kabul Edildi
Güney Ege Kalkınma Ajansı	Teknik Destek	AIMSUN Eğitimi	60.000 TL	100%	0	Kabul Edildi
Güney Ege Kalkınma Ajansı	Fizibilite Desteği	Bodrum Katı Atık Düzenli Depolama Fizibilitesi	200.000 TL	90%	0,1	Kabul Edildi

Bütçe ve Mali Kontrol Şube Müdürlüğü

- Muğla Büyükşehir Belediyesinin 2021 yılı bütçesi gider ₺810.000.000,00, gelir ₺760.000.000,00, finansmanın ekonomik sınıflandırması ₺50.000.000,00 olarak Muğla Büyükşehir Belediye Meclisinin 26.11.2020 tarih ve 190 sayılı kararı ile kabul edilmiştir.
- 2020 yılından 2021 yılına devreden ₺34.867.995,62 ödenek ve yıl içinde eklenen 143.632.000 TL ile birlikte 2021 yılı gider bütçesi net ödenek toplamı ₺988.499.995,62 olmuştur. 01.01.2021-31.12.2021 tarihleri arasında ₺843.778.442,61 bütçe gideri yapılmış ve gerçekleşmesi %85,36 oranında olmuştur. 2021 yılı gelir bütçesi ₺760.000.000,00 olup, 2021 yılı net bütçe geliri ₺1.155.815.041,08, %127,91 oranında gerçekleşmiştir. 2021 Yılı Finansmanın Ekonomik Sınıflandırması ₺50.000.000,00 olarak kabul edilmiş olup yıl içinde borçlanma yapılmamış olup, ₺28.944.997,30 iç borç ödemesi yapılmıştır.
- Muğla Büyükşehir Belediyesi 2020 Mali Yılı Kesin Hesabı hazırlanmış olup, 27.05.2021 tarih ve 124 sayılı Meclis Kararı ile kabul edilmiştir.
- 2020 yılı Meclis Denetim Komisyonu raporu hazırlanarak, 08.04.2021 tarihli Büyükşehir Belediye Meclis toplantısında bilgi verilmiştir.
- 2020 yılında Sayıştay Başkanlığınca yapılan denetimlerle ilgili olarak Kurumun cevabi raporu hazırlanarak Sayıştay Başkanlığı'na gönderilmiştir. 2020 yılı Sayıştay Denetim Raporu ile ilgili olarak 09.12.2021 tarihli Meclis toplantısında Meclis'e bilgi verilmiştir.
- 2021 Mali Yılı içerisinde ödeneğin yetmeyeceği öngörülen bütçe tertiplerine harcama birimlerinden gelen yazılar doğrultusunda yedek ödenekten ve harcama birimlerinin kendi bütçeleri arasında, Meclis Kararı ile 1, Encümen Kararı ile 25, Üst Yönetici Onayı ile 42, Harcama Yetkilisi talebi ile 185 adet olmak üzere toplam 253 adet bütçede ödenek aktarması ve 2 adet meclis kararı ile de ek ödenek yapılmıştır.
- 2022 Mali Yılı bütçesinin hazırlanması ile ilgili iş ve işlemler yapılmış olup, Muğla Büyükşehir Belediyesi 2022 Yılı Mali Yılı Bütçesi 25.11.2021 tarihli Meclis toplantısında 265 Nolu karar ile kabul edilmiştir.
- Mali Hizmetler Dairesi Başkanlığının Ön Mali Kontrol İşlemleri Yönergesi 17.03.2015 tarih ve 554 sayılı Başkanlık Makamının Oluru ile yürürlüğe girmiştir. 2021 yılında, mal/hizmet alımları için sözleşme bedeli ₺1.000.000,00 'yi aşan 7 adet mal alımı dosyası, 3 adet hizmet alımı ihale dosyası ve yapım işleri için sözleşme bedeli 3.000.000,00 TL'yi aşan 5 adet yapım işi ihale dosyası incelenerek görüş formu düzenlenmiştir. Ödemesi yapılmak üzere Mali Hizmetler Dairesi Başkanlığımıza gönderilen ön mali kontrol kapsamındaki tüm ödeme emri belgelerinin ön mali kontrol işlemleri gerçekleştirilmiştir.

Gelirler Şube Müdürlüğü

- 7256 Sayılı Bazı Alacakların Yeniden Yapılandırılması İle Bazı Kanunlarda Değişiklik Yapılması Hakkında Kanun kapsamında belediyemize borcu olan mükelleflerimizin taleplerine istinaden yapılandırma işlemleri gerçekleştirilmiştir.
- İçişleri Bakanlığı Genelgesi, Çevre ve Şehircilik Bakanlığı görüşü doğrultusunda ilan ve reklam vergisi tahakkuklarına seneye aktarım işlemi uygulanmıştır.
- 7244 sayılı Kanun'a göre pandemi nedeniyle iş yerlerinin faaliyetlerini durdurduğu ve tekrar başladığı gün sayısı kadar Çevre ve Şehircilik Bakanlığı'nın görüş yazısına istinaden terkin işlemleri yapılmıştır.
- 2021 yılı içerisinde ilçelerimizdeki tahsilat noktalarımızda yapılandırma işlemleri yapılarak, vatandaşlarımıza en kısa sürede ve en az hastalık riskiyle hizmet sunulmuştur.
- 25.11.2021 tarih ve 265 sayılı Meclis Kararı ile 31 Ocak ve 30 Haziran olan İlan ve Reklam Vergisi 1. ve 2. Taksit ödeme süreleri 30 Haziran ve 30 Kasım şeklinde güncellenmiştir.
- 2021 yılında da Marmaris, Datça, Fethiye Üzümlü, Ula Kızılağaç ve Bayır Tınaz Hafriyat Sahalarında el terminalleri kullanılmaya başlanmıştır.

- 2021 yılı itibarıyla "Araç Hak Mahrumiyeti" modülü kullanılmaya başlanılmış ve bu sayede Müdürlüğümüzce borçlu mükelleflerimizin araç kayıtları sorgulanabilmiş, haciz tesis ve terkin işlemleri yapılmaya başlanmıştır. Ayrıca vadesi geçmiş borcu bulunan mükelleflerimize haciz işlemi uygulanmadan önce mesaj atılmaya ve bu uygulama sayesinde mükelleflerimizden yapılan tahsilat oranlarında artış sağlanmıştır.
- 2021 yılı itibarıyla Büyükşehir Belediyemiz tarafından geçilen e-Belediye sisteminde yer alan "Tebligat Oluştur" ekranı aracılığıyla UETS adresleri olan borçlu mükelleflerimize daha az posta gideri ile ödeme emri tebliğ işlemlerine başlanılmıştır.
- 2021 yılı içerisinde 6183 sayılı Kanun kapsamında idari para cezalarında 20,00 TL'ye kadar, vergi ve diğer alacaklarda 10,00 TL'ye kadar borcu olan mükelleflerimizle ilgili alınan Başkanlık oluru ile ilgili mevzuat hükümleri gereğince terkin işlemi yapılmıştır.
- Belediyemize idari para cezası borcu bulunan ve ölüm kaydı tespit edilen mükelleflerimizle ilgili Anayasa'nın ilgili maddeleri gereğince Başkanlık oluru alınarak terkin işlemi yapılmıştır.
- İlçe Belediyelerimiz tarafından meclis kararı alıp büyükşehir belediyemize gönderilen gelir tarifesi ve bu tarifede yapmış oldukları değişikliklerin kontrolleri yapılarak Büyükşehir Belediye Meclisine sunulmuştur.

1.10.Basın Yayın ve Halkla İlişkiler Dairesi Başkanlığı

- Muğla Büyükşehir Belediye kurumsal kimlik çalışmaları gerçekleştirilmiştir.
- Muğla Büyükşehir Belediye kurumsal kimlik çalışmaları gerçekleştirildi.
- Daire Başkanlıklarından gelen talepler doğrultusunda eğitim ve kurs bitirme sertifikalarının basımı gerçekleştirildi.
- Daire Başkanlığımız bünyesinde hizmet vermekte olan Çağrı merkezi ve Muhtarlar Masası çalışmaları takip edilmekte, gelen talep ve şikâyetlerin geri dönüşü ile ilgili raporlama çalışmaları yapıldı.
- Belediyemizin yapmış olduğu etkinlikler ile ilgili afiş, broşür, davetiye tasarımları gerçekleştirildi ve dağıtımı yapıldı.
- Diğer birimler ile koordineli çalışılarak ihtiyaç duydukları konularda destek sağlandı. Büromuza veya telefonlarla bize ulaşan şikâyetler birimlere yönlendirilerek çözülmesine çalışıldı.
- Başkanlık Makamına ziyaretçilerin fotoğraf çekimi yapıldı.
- CİMER üzerinden 6.653 başvuru yapılmış, tamamına cevap verilmiş ve 14.485 Bilgi edinme formunun tamamına cevap verilmiştir.
- Yerel TV kanalları kayıtları yapıldı.
- Yerel basında belediyemizle ilgili haberler arşivlendi. Belediyemiz işlerinin arşivlenmesi için fotoğraf çekimleri yapıldı.
- Yazılı ve görsel basına lojistik destek sağlandı. Günlük rutin yazışmalar yapıldı.
- Sosyal Medya takibi yapıldı.
- Büyükşehir Belediyesi Web sayfası çalışmaları ve güncellemeleri yapıldı. Günlük birim toplantıları yapılarak, birim çalışmaları hakkında bilgilendirmeler yapıldı.
- Muğla Büyükşehir Belediye Başkanlık makamına ziyarete gelen konuklar ile ilgili haber bültenleri oluşturuldu.
- Muğla Büyükşehir Belediye Başkanı Sayın Dr. Osman GÜRÜN, önemli gün ve haftalar ile ilgili mesajları hazırlandı.
- Önemli gün ve haftalar ile ilgili kısa filmler oluşturuldu.

1.11.Çevre Koruma ve Kontrol Dairesi Başkanlığı

Hafriyat ve Denetim Şube Müdürlüğü

- 2021 yılında Hafriyat ve Denetim Şube Müdürlüğü bünyesinde Ula-Kızılağaç, Bayır, Datça, Milas, Bodrum-(Dereköy-Torba), Fethiye, Marmaris olmak üzere toplamda 8 adet Hafriyat Toprağı, İnşaat ve Yıkıntı Atıkları Depolama Sahası işletilmiş toplamda 2021 yılı içerisinde 2.124.880 ton hafriyat atığı bertaraf edilmiştir. Ayrıca Bodrum İlçemiz Torba, Dereköy, Vahşi Depolama Sahalarımızın rehabilitasyon işlemlerine devam edilmektedir. Sahalarda bertaraf edilen miktarlar aşağıda ayrıntılı olarak açıklanmıştır.
- Ula-Kızılağaç hafriyat depolama sahamızda 8 personel ve 1 dozer görevlendirilerek, 2021 yılında 15.344 ton hafriyat atığı bertaraf edilmiştir.
- Menteşe-Bayır hafriyat depolama sahamızda 8 personel, 1 dozer, 1 ekskavatör ve 1 lastik tekerlekli kazıcı yükleyici görevlendirilerek, 2021 yılında 103.781 ton hafriyat atığı bertaraf edilmiştir.
- Marmaris hafriyat depolama sahamızda 5 personel ve 1 dozer, görevlendirilerek, 2021 yılında 499.661 ton hafriyat atığı bertaraf edilmiştir.
- Bodrum rehabilitasyon amaçlı hafriyat depolama sahamızda 12 personel, 2 dozer, 1 ekskavatör görevlendirilerek, 2021 yılında 1.407.049 ton hafriyat atığı bertaraf edilmiştir.
- Milas hafriyat depolama sahamızda 4 personel görevlendirilerek, 2021 yılında 10.680 ton hafriyat atığı bertaraf edilmiştir.
- Fethiye hafriyat depolama sahamızda 6 personel ve 1 loder görevlendirilerek, 2021 yılında 23.329 ton hafriyat atığı bertaraf edilmiştir.
- Datça hafriyat depolama sahamızda 6 personel ve 1 loder görevlendirilerek, 2021 yılında 65.036 ton hafriyat atığı bertaraf edilmiştir.
- İlimiz Menteşe İlçesi Bayır Mahallesi Kuru ağaç mevkiindeki (171 ada 85 parsel hariç), Milas-Güllükte bulunan hafriyat depolama sahalarımızın rehabilitasyon işlemleri tamamlanıp teslimleri yapılmıştır.

Atık Yönetimi ve Sıfır Atık Şube Müdürlüğü:

- Marmaris, Datça, Fethiye, Ortaca, Menteşe ve Milas Katı Atık Düzenli Depolama Tesisi olmak üzere toplamda 6 katı atık düzenli depolama tesisinde 2021 yılında 415.160,16 ton evsel katı atık bertaraf edilmiştir.

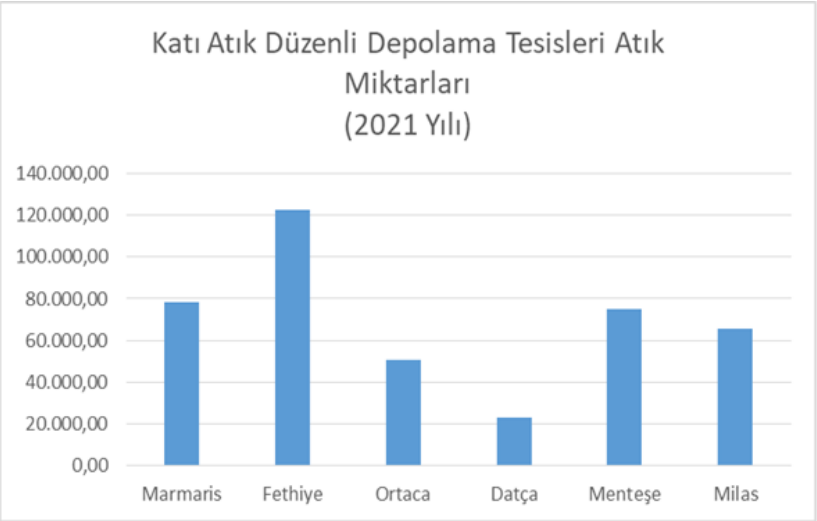

2021 Yılı Evsel Katı atık Bertarafı	
Marmaris	78.103,85 ton
Fethiye	122.584,50 ton
Ortaca	50.704,83 ton
Datça	23.257,59 ton
Menteşe	74.754,55 ton
Milas	65.754,84 ton

- Marmaris Katı Atık Düzenli Depolama Tesisi'nin işletilmesi işi 2016 yılında 24 aylığına ihale edilmiş ve yüklenici firma ile birlikte tesisin işletilmesi 04/04/2018 tarihinde kadar gerçekleştirilmiştir.

  - 04/04/2018 tarihinden itibaren Muğla Büyükşehir Belediyesi Sınırları İçerisinde Mevcut, İnşa Aşamasında Olan ve Planlanan Katı Atık Düzenli Depolama Tesislerinin İşletilmesi ve Entegre Katı Atık Yönetim Sistemi'nin Uygulanması Amacıyla Belirlenen Tesis Arazilerinde 15 Yıl Süreliğine Üst Hakkı Tesis Edilmesi İşi kapsamında Katı Atık Düzenli Depolama Tesislerimiz İhale edilmiş, İhale sonucunda yüklenici firma hem sahalarımızı işletmekte, hem de saha içi borulama ile metan gazından elektrik enerjisi üretmektedir. Yüklenici firma elektrik enerjisi üretiminden Büyükşehir Belediye Başkanlığımıza aylık ciro payı vermektedir.
  - Marmaris Katı Atık Düzenli Depolama Tesisi içerisinde bulunan Biyokütle Enerji Santralinin Kurulu gücü 2.8 MWe'dir. 2021 Yılında toplam 7.989.822 Kwh Elektirik Enerjisi üretilmiştir. Marmaris ön işlem tesisi 2021 yılında toplam 2.038,36 ton ambalaj atığı ayrıştırılmıştır. Tesiste 2021 yılında toplam 78.103,85 ton evsel katı atık bertaraf edilmiştir.

Aylar (2021)	Bertaraf Edilen Katı Atık Miktarı (ton)
Ocak	4.844
Şubat	4.599
Mart	5.123
Nisan	5.769,52
Mayıs	6.000
Haziran	7.064,28
Temmuz	9.265,12
Ağustos	8.470,74
Eylül	7.918,94
Ekim	6.983,69
Kasım	6.110,44
Aralık	5.955,12
TOPLAM	**78.103,85 ton/yıl**

- Datça Katı Atık Düzenli Depolama Tesisi'nin işletilmesi işi 2016 yılında 24 aylığına ihale edilmiş ve yüklenici firma ile birlikte ile tesisin işletilmesi 04/04/2018 tarihinde kadar gerçekleştirilmiştir.

  - 04/04/2018 tarihinden itibaren Muğla Büyükşehir Belediyesi Sınırları İçerisinde Mevcut, İnşa Aşamasında Olan ve Planlanan Katı Atık Düzenli Depolama Tesislerinin İşletilmesi ve Entegre

Katı Atık Yönetim Sistemi'nin Uygulanması Amacıyla Belirlenen Tesis Arazilerinde 15 Yıl Süreliğine Üst Hakkı Tesis Edilmesi İşi kapsamında Katı Atık Düzenli Depolama Tesislerimiz İhale edilmiş, İhale sonucunda yüklenici firma sahamızı işletmektedir. Tesiste 2021 yılında toplam 23.257,59 ton evsel katı atık bertaraf edilmiştir.

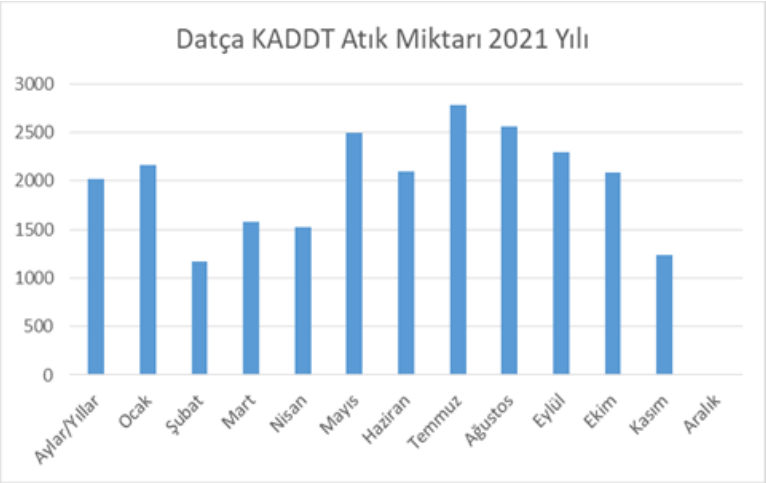

Aylar (2021)	Bertaraf Edilen Katı Atık Miktarı (ton)
Ocak	2.160
Şubat	1.171
Mart	1.579
Nisan	1.527
Mayıs	2.491,06
Haziran	2.102,97
Temmuz	2.780,21
Ağustos	2.560,5
Eylül	2.294,32
Ekim	2.082,8
Kasım	1.235,15
Aralık	1.273,58)
TOPLAM	**23.257,59 ton/yıl**

- Fethiye Katı Atık Düzenli Depolama Tesisi'nin işletilmesi işi 2016 yılında 24 aylığına ihale edilmiş ve yüklenici firma ile birlikte ile tesisin işletilmesi 04/04/2018 tarihinde kadar gerçekleştirilmiştir.

  - 04/04/2018 tarihinden itibaren Muğla Büyükşehir Belediyesi Sınırları İçerisinde Mevcut, İnşa Aşamasında Olan ve Planlanan Katı Atık Düzenli Depolama Tesislerinin İşletilmesi ve Entegre Katı Atık Yönetim Sistemi'nin Uygulanması Amacıyla Belirlenen Tesis Arazilerinde 15 Yıl Süreliğine Üst Hakkı Tesis Edilmesi İşi kapsamında katı atık düzenli depolama tesislerimiz İhale edilmiş, İhale sonucunda yüklenici firma hem sahalarımızı işletmekte, hem de saha içi borulama ile metan gazından elektrik enerjisi üretmektedir.

  - Yüklenici firma ürettiği elektrik enerjisi üretiminden Büyükşehir Belediye Başkanlığımıza aylık ciro payı vermektedir. Fethiye Katı Atık Düzenli Depolama Tesisi içerisinde bulunan Biyokütle Enerji Santralinin kurulu gücü 2.8 MWe'dir. 2021 Yılında toplam 11.550.604 Kwh Elektirik Enerjisi üretilmiştir. Yüklenici Firma tarafından 01.06.2019 tarihinde mekanik ön işlem tesisi çalışmaya başlamış ve 2021 yılında toplam 2.854,93 ton ambalaj atığı ayrıştırılmıştır. Tesiste 2021 yılında toplam 122.584,50 ton evsel katı atık bertaraf edilmiştir.

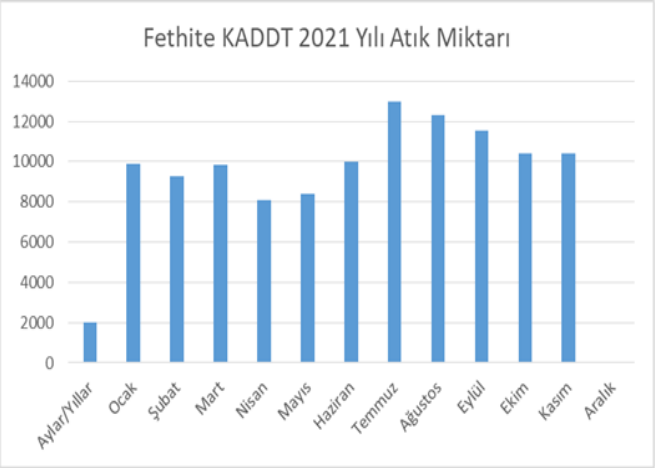

Aylar (2021)	Bertaraf Edilen Katı Atık Miktarı (ton)
Ocak	9.907
Şubat	9.284
Mart	9.838
Nisan	8.068,3
Mayıs	8.421
Haziran	9.982,38
Temmuz	13.005,62
Ağustos	12.298,92
Eylül	11.535,08
Ekim	10.413,74
Kasım	10.382,22
Aralık	9.448,24
TOPLAM	**122.584,50 ton/yıl**

Ortaca Katı Atık Düzenli Depolama Tesisi'nin işletilmesi işi 2016 yılında 24 aylığına ihale edilmiş ve yüklenici firma ile birlikte ile tesisin işletilmesi 04/04/2018 tarihinde kadar gerçekleştirilmiştir.

- 04/04/2018 tarihinden itibaren Muğla Büyükşehir Belediyesi Sınırları İçerisinde Mevcut, İnşa Aşamasında Olan ve Planlanan Katı Atık Düzenli Depolama Tesislerinin İşletilmesi ve Entegre Katı Atık Yönetim Sistemi'nin Uygulanması Amacıyla Belirlenen Tesis Arazilerinde 15 Yıl Süreliğine Üst Hakkı Tesis Edilmesi İşi kapsamında Katı Atık Düzenli Depolama Tesislerimiz İhale edilmiş, İhale sonucunda yüklenici firma hem sahalarımızı işletmekte, hem de saha içi borulama ile metan gazından elektrik enerjisi üretmektedir. Yüklenici firma ürettiği elektrik enerjisi üretiminden Büyükşehir Belediye Başkanlığımıza aylık ciro payı vermektedir.

- Ortaca Katı Atık Düzenli Depolama Tesisi içerisinde bulunan Biokütle Enerji Santralinin Kurulu gücü 1.2 MWe'dir. 2021 Yılında toplam 7.388.060 Kwh Elektrik Enerjisi üretilmiştir. Tesiste 2021 yılında toplam 50.704,83 ton evsel katı atık bertaraf edilmiştir.

Aylar (2021)	Bertaraf Edilen Katı Atık Miktarı (ton)
Ocak	3.264
Şubat	3.234
Mart	4.213
Nisan	3.371,08
Mayıs	3.730
Haziran	4.628,02
Temmuz	5.790,6
Ağustos	4.874,74
Eylül	4.990,39
Ekim	4.505,54
Kasım	4.213,86
Aralık	3.889,6
TOPLAM	**50.704,83 ton/yıl**

Menteşe Katı Atık Düzenli Depolama Tesisi Muğla Büyükşehir Belediyesi Sınırları İçerisinde Mevcut, İnşa Aşamasında Olan ve Planlanan Katı Atık Düzenli Depolama Tesislerinin İşletilmesi ve Entegre Katı Atık Yönetim Sistemi'nin Uygulanması Amacıyla Belirlenen Tesis Arazilerinde 15 Yıl Süreliğine Üst Hakkı Tesis Edilmesi İşi kapsamında Katı Atık Düzenli Depolama Tesislerimiz İhale edilmiş, İhale sonucunda yüklenici firma hem sahalarımızı işletmekte, hem de saha içi borulama ile metan gazından elektrik enerjisi üretmektedir.

- Yüklenici firma ürettiği elektrik enerjisi üretiminden Büyükşehir Belediye Başkanlığımıza aylık ciro payı vermektedir. Menteşe Katı Atık Düzenli Depolama Tesisi içerisinde bulunan Biyokütle Enerji Santralinin Kurulu gücü 2.4 MWe'dir.

- 2021 Yılında toplam 7.585.077 Kwh Elektrik Enerjisi üretilmiştir. Yüklenici Firma tarafından 04.09.2020 tarihinde mekanik ön işlem tesisi çalışmaya başlamış ve 2021 yılında toplam 2.727,65 ton ambalaj atığı ayrıştırılmıştır. Tesiste 2021 yılında toplam 74.754,55 ton evsel katı atık bertaraf edilmiştir.

Aylar (2021)	Bertaraf Edilen Katı Atık Miktarı (ton)
Ocak	5.895
Şubat	5.531
Mart	6.165
Nisan	5.639,66
Mayıs	5.662
Haziran	6.182,94
Temmuz	7.073,22
Ağustos	6.741,7
Eylül	6.404,86
Ekim	6.407,67
Kasım	6.485,16
Aralık	6.566,34
TOPLAM	**74.754,55 ton/yıl**

Milas Katı Atık Düzenli Depolama Tesisi Muğla Büyükşehir Belediyesi Sınırları İçerisinde Mevcut, İnşa Aşamasında Olan ve Planlanan Katı Atık Düzenli Depolama Tesislerinin İşletilmesi ve Entegre Katı Atık Yönetim Sistemi'nin Uygulanması Amacıyla Belirlenen Tesis Arazilerinde 15 Yıl Süreliğine Üst Hakkı Tesis Edilmesi İşi kapsamında Katı Atık Düzenli Depolama Tesislerimiz İhale edilmiş, İhale sonucunda yüklenici firma hem sahalarımızı işletmekte, hem de saha içi borulama ile metan gazından elektrik enerjisi üretimine yönelik çalışmalar devam etmektedir.

- Yüklenici firma ürettiği elektrik enerjisinden Büyükşehir Belediye Başkanlığımıza ciro payı vermektedir. Milas Katı Atık Düzenli Depolama Tesisi içerisinde bulunan Biyokütle Enerji Santralinin kurulu gücü 2.8 MWe'dir.

- 2021 Yılında toplam 5.852,787 Kwh Elektirik Enerjisi üretilmiştir. Ayrıca Sahamıza ihale kapsamında Mekanik Ön İşlem Tesisi, Anaerobik Fermantasyon Tesisi, Kompost Tesisi ve Sera inşaat çalışmaları 24.11.2021 tarihi itibari ile tamamlamıştır. 24.11.2021 tarihinden 31.12.2021 tarihine kadar toplam 326,66 ton ambalaj atığı ayrıştırılmıştır. Tesiste 2021 yılında toplam 65.754,84 ton evsel katı atık bertaraf edilmiştir.

Aylar (2021)	Bertaraf Edilen Katı Atık Miktarı (ton)
Ocak	3.278
Şubat	2.902
Mart	3.910,75
Nisan	4.543,44
Mayıs	6.700
Haziran	8.442,5
Temmuz	5.819,46
Ağustos	5.836,75
Eylül	4.796,3
Ekim	4.484,52
Kasım	6.611
Aralık	8.430,12
TOPLAM	**65.754,84 ton/yıl**

- 2021 yılına ait düzenli depolama tesisleri elektrik üretim ve gelir tablosu aşağıda görüldüğü gibidir.

2021 Yılı Biyokütle Tesisi Enerji Üretimi (KW)				
Menteşe Kaddt Elektrik Üretimi	**Marmaris Kaddt Elektrik Üretimi**	**Fethiye Kaddt Elektrik Üretimi**	**Ortaca Kaddt Elektrik Üretimi**	**Milas Kaddt Elektrik Üretimi**
7.585.077	7.989.822	11.550.604	7.388.060	5.852.787

- 2021 Yılında Biyokütle Enerji Santrallerinin toplam enerji üretimi: 40.366.350 KW üretim yapılmıştır.

2021 Yılı Toplam Kazanç	
CİRO BEDELİ (%2)	924.600,00 TL (Aralık ayı tahmini yazılmıştır.)
KİRA BEDELİ (Her Yıl Haziran Ayında)	30.526,62 TL
GENEL TOPLAM	**955.126,62 TL**

- İlimiz Bodrum İlçesinde bulunan Torba ve Dereköy vahşi depolama sahalarında 2021 yılı içerisinde 206.661,60 ton/yıl atık bertaraf edilmiştir
- Muğla Büyükşehir Belediyesi Tıbbi Atık Sterilizasyon ve Bertaraf Tesisi 10 yıl süre ile Kiraya verilerek ihale edilmiş, 2017 yılında kurulmuştur. Tıbbi Atık Sterilizasyon ve Bertaraf Tesisi 500 kg/sa kapasiteye sahiptir. Muğla ve İlçelerinden kurulduğundan bu yana yaklaşık 5.000 ton tıbbi atığın sterilizasyon ve bertaraf işlemini gerçekleştirmiştir.

  - Tıbbi atıkların çevre ve insan sağlığına zarar vermesinin önüne geçmek için çalışan Muğla Büyükşehir Belediyesi, sağlık kuruluşlarından toplanan tıbbi atıkları Türkiye'nin en modern ve donanımlı tesisleri arasında yer alan "Muğla Büyükşehir Belediyesi Tıbbi Atık Sterilizasyon Tesisinde bertaraf etmektedir. Muğla merkez ve 12 İlçenin sağlık kuruluşlarından modern taşıma yöntemleri kullanılarak lisanslı araçlarla her ay 1000 noktadan toplanan yaklaşık 125 ton tıbbi atık, Muğla Büyükşehir Belediyesi Tıbbi Atık Sterilizasyon Tesisimizde yüksek basınçlı buhara maruz bırakılarak steril edilmektedir.

  - Tıbbi atıkların zararsız hale getirilip getirilmediği kimyasal ve biyolojik indikatörler kullanılarak test ediliyor. Steril edilen atıklar, parçalanarak hacmi küçültülüyor ve evsel çöp niteliği kazanarak Menteşe Düzenli Depolama Tesisinde bertaraf edilmektedir.

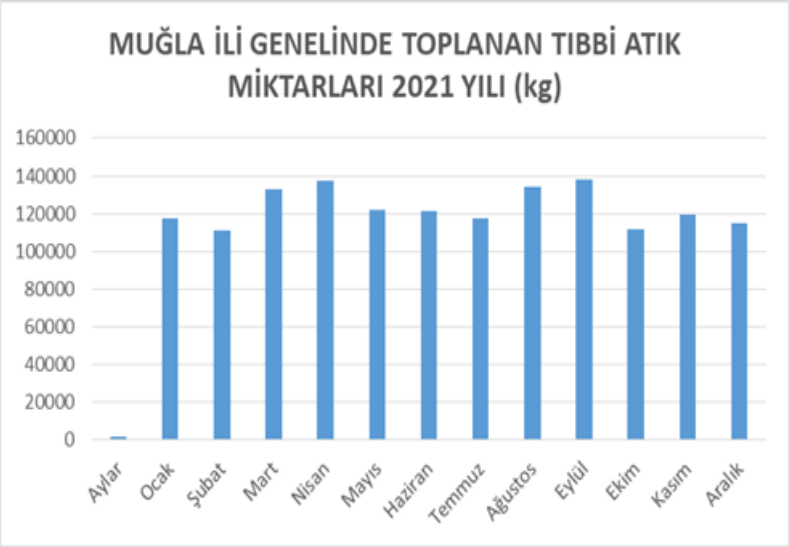

Muğla İli Genelinde Toplanan Tıbbi Atık Miktarları (kg)	
Aylar	**2021**
Ocak	117.703,45
Şubat	110.992,45
Mart	133.074,25
Nisan	137.525,41
Mayıs	121.969,13
Haziran	121.655,13
Temmuz	117.282,05
Ağustos	134.344,05
Eylül	138.200,49
Ekim	111.725,63
Kasım	119.655,36
Aralık	115.157,00
TOPLAM	**1.481.305,4**

- 2019 yılı Eylül ayında işletme açılan Yatağan Katı Atık Aktarma İstasyonu vasıtası ile Yatağan ve Kavaklıdere İlçelerinde oluşan evsel nitelikli katı atıklar çevre ve insan sağlığına zarar vermeden bertaraf edilmektedir.
- 2021 yılında 14.343 ton evsel nitelikli katı atıkları Menteşe Katı Atık Düzenli Depolama Tesisine aktarılmıştır.

- Büyükşehir Belediyemizin sorumluluk alanında bulunan meydan, bulvar, cadde, yol, refüj, liman ve sokakların temizlenmesi işine 3 adet büyük süpürme aracı, 3 adet küçük süpürme aracı, 3 adet yol yıkama aracı, 2 adet Damperli kamyonet ve 84 personel ile devam edilmiştir.
- Muğla Büyükşehir Belediyesi Daire Başkanlıkları kapsamında Atık Yönetim Sistemi Planı oluşturulmuş, bu doğrultuda Daire Başkanlıklarına Ambalaj Atıkları, Elektrikli ve Elektronik Atıklar, Atık Pil ve Bataryalar ve Tehlikeli Atıklar (Kartuş, Toner)'a Atık Yönetimi Sistemi kurulmuştur. Düzenli olarak kontroller yapılarak, ambalaj atıklarının ölçümü kayıt altına alınmaktadır.
- Büyükşehir belediyemize bağlı tesislere ilişkin sıfır atık yönetmeliği kapsamında yapılması gereken çalışmalara ilişkin 77 adet birimimizde çalışma yapılmış olup atıkların kaynağında ayrı toplanması için ayrıştırma kutuları yerleştirilmiştir. Bu birimlerimiz için sıfır atık belgesi başvurusu yapılmış ve çalışmaları devam etmektedir. Aşağıda sıfır atık belgesi alan tesislerimiz yer almaktadır.

Çevre Yönetimi ve İklim Değişikliği Şube Müdürlüğü:

- 2021 yılında Gökova Körfezinde, Akyaka Maden İskelesi Atık Kabul Tesisimiz ve 3 adet Atık Kabul Teknemiz, Göcek-Dalaman koylarında Göcek Atık Kabul Tesisimiz ve 4 adet atık alım gemimiz olmak üzere toplam 7 adet atık kabul teknesi katı ve sıvı atık toplama hizmeti verilmiştir. İcra edilen faaliyetlere ait açıklamalar aşağıda sıralanmıştır.

Hizmet Adı	Akyaka AKT	Göcek AKT	Toplam
Verilen Mavikart Sayısı(Adet)	45	192	237
Hizmet Verilen Tekne Sayısı (Adet)	903	1.317	2.220
Atık Alım İşlemi Karşılığında Tahsil Edilen Tutar(TL)	74.560	135.580	210.140
Tahsil Edilen Mavi Kart Ücreti(TL)	0	0	0
Alınan Sıvı Atık Miktarı, Yağ(lt)	83	3.333	3.416
Alınan Sıvı Atık Miktarı, Sintine(lt)	2.322	2.839	5.161
Gemilerden Alınan Sıvı Atık Miktarı, Pis Su(lt)	405.455	2.348.471	2.753.926
Gemilerden Alınan Katı Atık Miktarı (kg)	8.550	242.633	251.183

- Akyaka ve Göcek Atık Kabul Tesisleri ile Atık Kabul Tekneleri için tehlikeli atık mali sorumluluk sigortası işlemleri gerçekleştirilmiştir.
- Akyaka ve Göcek Atık Kabul Tesislerimiz ve tesislere bağlı 7 adet tekne ve 1 adet görev devriye botu bakım, onarım, malzeme ihtiyaçları ve lisans işlemleri için 612.376,11 ₺ tutarında harcama yapılmıştır.
- Denizlerde deniz araçlarından kaynaklı evsel atıkların alımında kullanılan 6 adet olan tekne sayısı 1 adet ilave edilerek 7 adede çıkarılmıştır.
- Pandemi nedeniyle kutlanamayan Çevre Koruma Haftası etkinlikleri kapsamında halkı bilinçlendirme amaçlı “Su Tasarrufu Temalı” resim yarışması düzenlenmiştir.
- Büyükşehir Belediyemizce gelecek yeni nesillere çevre bilincini aşılamak ve farkındalık oluşturmak amacıyla ortaokul öğrencilerine verilen çevre eğitimlerine, pandemi nedeniyle ara verilmiştir.
- Daire Başkanlığımız bünyesinde Çevre Yönetim Birimi kurulmuştur. Çevre Yönetim birimimizce Büyükşehir Belediyemize ait Fethiye Karaçulha Hali, Seydikemer Karadere Hali, Göcek ve Akyaka Atık Kabul Tesislerinde Çevre Yönetim Birimi kapsamında aylık rutin ziyaretler gerçekleştirilerek aylık faaliyet raporları düzenlenmektedir. 2021 yılına Çevre Yönetim birimi tarafından hizmet verilecek olan Menteşe ve Milas Mezbahalarının Çevre Yönetim Birimine kayıtları yapılmıştır.
- Çevre yönetim hizmetleri kapsamında Büyükşehir Belediye Başkanlığımıza ait Çevre İzin ve Lisans Yönetmeliği kapsamında yer alan 6 tesise hizmet verilmektedir.
- Çevre yönetim hizmetleri kapsamında Büyükşehir Belediye Başkanlığımıza ait Çevre İzin ve Lisans Yönetmeliği kapsamı dışında yer alan 66 tesise de Atık Yönetimi Yönetmeliği kapsamında tehlikeli ve tehlikesiz atıkların bertarafı/geri kazanımının sağlanması amacıyla atık yönetim hizmeti verilmektedir.

- Bu kapsamda tesislerden gelen 24.360 kg hurda demir ve 34.720 kg karışık metal Makine ve Kimya Endüstrisi Kurumuna gönderilmek üzere tehlikesiz atık geçici depolama tesisine kabul edilmiş, aşağıda belirtilen miktarlarda tehlikeli atığın lisanslı tesislerce bertarafı/geri kazanımı sağlanmıştır.

Atık Kodu	Atık Adı	Miktar (kg)
150110	Kontamine Ambalaj	15.255
160107	Yağ Filtreleri	270
150202	Kontamine Emici, Filtre, Bez	270
080317	Toner	55
080111	Atık Boya ve Vernikler	20
150111	Boş Basınçlı Kaplar	15

- Büyükşehir Belediyemizin tüm birim ve tesislerindeki faaliyetlerinden kaynaklı oluşan tehlikeli atıklar toplanarak bertaraf edilmiştir.
- Büyükşehir Belediyemizin Çevre, Şehircilik ve İklim Değişikliği Bakanlığı'nın 08/06/2016 tarih ve E.9559 sayılı yazısı ile almış olduğu gürültü yetki devri kapsamında;
- Daire Başkanlığımızca Dalaman, Datça, Kavaklıdere, Köyceğiz, Menteşe, Seydikemer, Ula ve Yatağan ilçelerimizde yetkili teknik personelimiz tarafından gürültü konulu şikayetlere istinaden ölçme ve değerlendirme işlemleri yapılmakta, İşletmeler tarafından Daire Başkanlığımıza ulaşan başvurulara istinaden, Çevresel Gürültü Seviyesi Değerlendirme Raporları değerlendirilerek canlı müzik izin belgesine esas olarak kurum görüşü verilmektedir.
- 2021 yılında, gürültü konulu 103 adet şikâyet başvurusu olmuş, şikâyetlere istinaden 110 adet denetim gerçekleştirilmiştir.
- 2021 yılında, 24 işletme Çevresel Gürültü Seviyesi Değerlendirme Raporu sunmuş olup, 13 işletmeye canlı müzik izin belgesine esas görüş olumlu görüş verilmiştir.
- 2016 yılından bu yana 169 işletme Çevresel Gürültü Seviyesi Değerlendirme Raporu sunmuş, 142 işletmeye canlı müzik izin belgesine esas görüş olumlu görüş verilmiştir.
- 2021 yılında 4 adet işletmeye idari para cezası uygulanmış olup; 4*48.275= 193.100₺, bir adet işletmeye 96.550 ₺ olmak üzere toplam 289.650 ₺ idari para cezası uygulanmıştır.
- Birleşmiş Milletler Kalkınma Programı ile Çevre ve Şehircilik Bakanlığı tarafından İlimizin pilot il seçildiği proje kapsamında ilimizin iklim değişimi uyum eylem planının hazırlanacaktır. Muğla İli İklim Uyum Eylem Planı:
  - Yararlanıcı kurumu Çevre, Şehircilik ve İklim Değişikliği Bakanlığı, yürütücü kuruluşu Birleşmiş Milletler Kalkınma Programı (UNDP) olan ve Avrupa Birliği ve Türkiye Cumhuriyeti tarafından ortaklaşa finanse edilen "Türkiye'de İklim Uyum Eyleminin Güçlendirilmesi Projesi" kapsamında ilimiz 4 pilot ilden biri olarak seçilmiş olup söz konusu proje kapsamında çalışmalar devam etmektedir. 2021 yılı içerisinde düzenlenen paydaş iletişim ve istişare toplantılarına katılım gösterilmiştir. Muğla ilinin iklim değişikliği etkilenebilirlik ve risk analizinin oluşturulması amacıyla ilgili kurum ve kuruluşlardan veri temini sağlanmıştır. 2022 yılı sonunda tamamlanması öngörülen proje kapsamında;
    -İklim değişikliğinin Muğla'daki sektörler ve toplumsal gruplar üzerine etkileri ve etkilenebilirliklerin belirlenmesine yönelik risk analizleri yapılacak,
    -Yerel iklim değişikliğine uyum stratejileri ve eylem planı (YUSEP) hazırlanacak ve
    -YUSEP'in uygulanmasına ilişkin finansman stratejileri geliştirilecektir.
- İklim değişikliği ile mücadele konusunda yaptığımız çalışmalarla uluslararası platformda yer almak ve küresel mücadeleye katkıda bulunmak amacıyla Büyükşehir Belediyemizce Avrupa İklim ve Enerji için Belediye Başkanları Sözleşmesi 8/4/2021 tarihinde imzalanmıştır. Bu sözleşme kapsamında vermiş olduğumuz taahhüt ile İklim Uyum Eylem Planı hazırlayarak uluslararası düzeyde raporlama yapılacak olup 2030 yılına kadar sera gazı emisyonlarını en az % 40 azaltacak ve iklim değişikliğine karşı ilimizin direnci artıracak çalışmalar hayata geçirilecektir.

- İklim değişikliğini azaltmayı taahhüt eden dünyanın mega kentlerinden oluşan Şehirler Sıfıra Yarışıyor platformuna dahil olunmuştur. Yapılan raporlama kapsamında, Muğla İli dünya genelinde iklim değişikliği ile mücadele eden ve bu konudaki uygulamalarını paylaşan dünya kentleri listesinde yer almıştır.
- İklim Değişikliği ile uluslararası mücadele kapsamında WWF (Doğal Hayatı Koruma Vakfı)'in öncülüğünde başlatılan Bir Dünya Kenti Yarışması (One Planet City Challenge)'na Büyükşehir Belediyemizce dahil olunmuştur. Şehirlerin iklim değişikliği azaltım ve uyum kapsamında yaptıkları faaliyetlerin değerlendirilerek skorlandırıldığı yarışmanın değerlendirme süreci devam etmektedir.
- Ayrıca WWF ve Futureprofeed isimli bir oluşumla gerçekleştirdikleri ağ kapsamında OPCC(Bir Dünya Kenti Yarışması) katılımcıları arasından seçilecek şehirlere 2022 yılı boyunca dijital platformda şehirler için iklim planlarının oluşturulması, uygulanması ve izlenmesine yönelik çalışmaların yürütüleceği duyurulmuştur. Büyükşehir Belediyemizce Future Proofed-Geleceğin Dayanıklı Şehirleri Platformu'na başvuru yapılmış olup İlimiz, 5 kıtadan bu platforma seçilen 50 Dünya Şehri arasında yer almıştır. Platform kapsamında çalışmalara 18 Ocak 2022 tarihinde başlanacak olup İlimiz bu ayrıcalık sayesinde iklim eylemlerini yapay zeka tabanlı dijital bir araçla toplumsal fayda ve maliyet açısından izleme imkanına sahip olacaktır.
- 2021 yılında Çevre Yönetimi ve İklim Değişikliği Şube Müdürlüğüne 201 adet CİMER Başvurusunda bulunulmuştur. Başvuruların 138 adeti şube müdürlüğümüz görev yetki sorumlulukları kapsamında yer almakta olup, gerekli aksiyonlar alınarak bilgilendirme yapılmıştır.
- 2021 yılında Çevre Yönetimi ve İklim Değişikliği Şube Müdürlüğüne 59 adet İNFO Başvurusunda bulunulmuştur. Başvuruların 15 adeti şube müdürlüğümüz görev yetki sorumlulukları kapsamında yer almakta olup, gerekli aksiyonlar alınarak bilgilendirme yapılmıştır.
- İlimiz genelinde gerçekleşen orman yangınlarının deniz çevresine etkisinin araştırılması amacıyla Muğla Valiliği tarafından oluşturulan komisyon ve komisyon toplantıları sonucunda alınan kararlara istinaden Ağustos 2021'den itibaren saha keşif çalışması gerçekleştirilmeye başlanmış olup, yağmur etkisiyle kül ve rusubatın denize ulaşma ihtimalinin yüksek olduğu bölgelerde kontrol çalışmaları gerçekleştirilmekte ve aylık olarak Muğla Valiliğine raporlanmaktadır.
- Çevresel Etki Değerlendirmesi Yönetmeliği kapsamında 11 adet projeye ÇED sürecinde kurum görüşümüz verilmiştir. ÇED mevzuatı kapsamında, 4 adet projenin yürütülmesinin durdurulması amacıyla Büyükşehir Belediyemizce dava süreci başlatılmış olup, halihazırda dava süreçleri devam etmektedir.
- Muğla ili Fethiye İlçesi, Göcek, Ölü Deniz, Kelebekler Vadisi, Çalış gibi plajları, eşsiz güzellikteki koyları, Kral Mezarları, Tlos, Letoon ve Pınara Antik Kentleri gibi tarihi ve kültürel mekanları, yat ve tekne turizmi ile her yıl milyonlarca yerli ve yabancı turistin ziyaret ettiği bir ilçemizdir. Ancak Fethiye Körfezinde her geçen gün artan deniz ve çevre kirliliği, Fethiye'nin turizm potansiyelini engelleyici bir durum halini almaktadır. Fethiye Körfezi Dip Tarama Projesi kapsamında batımetri haritaları ve Subbottom Profiler yardımı ile Fethiye Körfezi'nde biriken katı madde miktarı tespit edilerek, biriken sedimentin dip tarama yöntemiyle temizlenmesi planlanmaktadır. Bu amaçla öncelikle Batımetrik Haritalama ve Subbottom Profiler yöntemi ile gerekli saha ve çamur miktarı ile ilgili veriler toplanacaktır. Dip tarama projeleri Çevresel Etki Değerlendirmesi Yönetmeliği Ek-2 m 50.000 m3 ve üzeri malzeme çıkarılması planlanan dip taraması projeleri, kapsamında yer almaktadır. Bu kapsamda öncelikle Proje Tanıtım Dosyası hazırlatılarak ve ÇED süreci başlatılacaktır. ÇED Sürecinin tamamlanmasının ardından, 14.01.2020 tarihli ve 31008 sayılı Resmi Gazete'de yayımlanarak yürürlüğe giren Dip Tarama Malzemesinin Çevresel Yönetimi Yönetmeliği kapsamında; 30/07/2019 tarihli ve 30847 sayılı Resmi Gazete'de yayımlanan Çevre Yönetim Hizmetleri hakkında Yönetmelik kapsamında yetkilendirilmiş, dip tarama ve boşaltım konularında Bakanlıkça düzenlenen eğitimi almış personel bulunduran Çevre Danışmanlık Firmalarına, çevresel yönetim planı hazırlattırılarak onay için Çevre, Şehircilik ve İklim Değişikliği Bakanlığına sunulacaktır. Uygunluk Belgesinin alınmasının ardından, 09.08.2016 tarih ve 29796 sayılı Resmi Gazete'de yayımlanan deniz ve İçsular Tarama Yönetmeliği kapsamında, Ulaştırma ve Altyapı Bakanlığı, Tersaneler ve Kıyı Yapıları Genel Müdürlüğü, İzmir Denizdibi Tarama

Başmühendisliğine başvurularak taramaya esas izin alınması sürecine başlanacaktır. İzin belgesinin alınması ile birlikte dip tarama işlemlerine geçilerek, Fethiye Körfezi tabanında biriken sedimentin dip tarama yöntemiyle temizlenmesi sağlanacaktır.

- ISO 9001:2015 Kalite Yönetim Sistemi ve ISO 14001:2015 Çevre Yönetim Sistemi Belgelendirme Projesi kapsamında, hizmet ve faaliyetlerimizde, çevreye saygılı ve çevrenin korunmasına duyarlı olarak, etkinlik, eşitlik, hizmette kaliteyi artırmak, Daire Başkanlığımızın güçlü ve zayıf yönlerini tespit ederek, fırsat ve tehditleri analiz etmek, sorunlara kalıcı ve yerinde çözümler üretmek, geleceğe dönük stratejiler belirlemek, mevcut kaynakları optimum şekilde kullanmak, çalışanlarımızın kuruma bağlılığını artırmak, personelimizin motivasyonunu sağlamak, performansını artırmak, faaliyetlerini yüksek nitelikli insanların çalıştığı, çalışanları ortak değer ve amaçlar etrafında kenetlenmiş, kabul edilebilir ve sürekli iyileştirme sağlayan, teknolojik altyapıyı etkin ve verimli kullanan ve öğrenen organizasyon yapısına sahip, öncü ve örnek bir belediyecilik anlayışıyla gerçekleştirmek amacı ile Kalite ve Çevre Yönetim Sistemi kurulması çalışmaları devam etmektedir.
- İklim Evi Projesi kapsamında, Daire Başkanlığımızca; insanların günlük faaliyetlerinden kaynaklı çevresel etkilerin en aza indirildiği, çevre ve iklim dostu pilot bir uygulama alanı olarak tasarlanacak "İklim Evi" projesi planlanmaktadır. İklim Evi Projesi ile;
  -İklim değişikliğinin azaltımı ve iklim değişikliğine uyum kapsamında toplum bilinci ve farkındalığının geliştirilmesi (kapasite artırımı),
  -Çevreci ve sürdürülebilir bir ortak yaşam alanının Muğla halkı ve şehri ziyaret edenler ile buluşturulması,
  -Karbon (sera gazı) salınımı ve su ayak izi sıfır olan bir yaşam alanı tasarımına örnek sunulması,
  -Ziyaretçilere tüm bileşenleri ile atık yönetiminde sıfır atık yaklaşımı, gri su ve yağmur sularının geri kazanımı, enerji tasarrufu, enerji verimliliği ve yenilenebilir enerji kullanımına ilişkin, çevreci ve iklim dostu bir yaşam şeklinin pilot ölçekte yaşayan bir örneğinin sunulması ve bu sayede halkımızın günlük hayatlarında bu tür uygulamaları tercih etmeye teşvik edilmesi hedeflenmektedir.
- Karacasöğütte yapmayı planladığımız atık kabul tesisi ile ilgili olarak; Çevre ve Şehircilik Bakanlığı tarafından tarafımıza tahsis edilen atık kabul tesis alanının değiştirilmesi talebi üzerine yeni tesis ve iskele alanı belirlenerek tahsis dosyası hazırlanmış ve Bakanlığa gönderilmiştir. İmar ve Şehircilik Dairesi Başkanlığına Deniz Kuvvetleri Komutanlığı'nın 21.02.2020 tarihli yazısına istinaden planlama alanına ilişkin Hidrografik ve Oşinografik Etüt Raporu'nun hazırlanması gerektiği bildirildiğinden İmar Dairesi Başkanlığınca Daire Başkanlığımızdan belirtilen raporların hazırlanması istenmiştir. Daire Başkanlığımızca Hidrografi ve Oşinografi Etüt Raporu hazırlanmış ancak Ulaştırma ve Alt Yapı Bakanlığınca mevcut onaylı imar planında bulunan yat yanaşma yeri üzerinden çözüm ürütülmesinin uygun olacağı ve seyir emniyetine yönelik çekinceleri nedeniyle uygun görülmediği ifade edilerek uygun görüş verilmediğinden proje hayata geçirilememiştir.
- Ulusal Su Bilgi Sistemi - Taşkın Yönetim Planları ve Kuraklık Yönetim Planlarına ilişkin 6 ayda bir yapılan veri girişi yapılmıştır.
- Ulusal Su Bilgi Sistemi - Taşkın Yönetim Planları ve Kuraklık Yönetim Planlarına ilişkin 6 ayda bir yapılan veri girişi yapılmıştır.

Ruhsat ve Denetim Şube Müdürlüğü:

- 2021 yılı içerisinde; 28 adet gayrisıhhi müessese (1 âdeti 1.sınıf müessese, 15 âdeti akaryakıt /LPG istasyonu, 12 âdeti sorumluluğumuzda bulunan işyerleri), 51 adet sıhhi işyeri (sorumluluğumuzda bulunan işyerleri) ve 4 adet umuma açık istirahat ve eğlence yeri (sorumluluğumuzda bulunan işyerleri) olmak üzere toplam 83 adet işyeri açma çalışma ruhsatı düzenlenmiştir. İlgili odalarına, SGK'ya ve kolluk birimlerine gerekli bildirimleri yapılarak, 1 aylık denetimleri tamamlanmıştır.

İlçe	1.sınıf Gayrısıhhi müesseseler	Akaryakıt ve/veya LPG istasyonları	SORUMLULUĞUMUZDAKİ İŞYERLERİ			TOPLAM
			Gayrısıhhi müesseseler	Sıhhi müesseseler	Umuma açık eğlence yerleri	
Bodrum	-	2	1	18	-	21
Dalaman	-	-	-	-	-	-
Datça	-	-	-	2	-	2
Fethiye	-	1	5	11	-	17
Kavaklıdere	-	-	-	-	-	-
Köyceğiz	-	1	-	3	-	4
Marmaris	-	2	1	2	-	5
Menteşe	-	3	-	7	-	10
Milas	1	4	2	2	2	11
Ortaca	-	-	2	4	1	7
Seydikemer	-	1	1	1	-	3
Ula	-	1	-	-	1	2
Yatağan	-	-	-	1	-	1
TOPLAM	**1**	**15**	**12**	**51**	**4**	**83**

- İşyeri Açma Çalışma Ruhsat Yönetmeliğinin 8. maddesine istinaden Akaryakıt-LPG Satış İstasyonu" faaliyetli 5 adet GSM ruhsatında adres, unvan değişikliği, tank kapasiteleri, tali faaliyet ilavesi vb.' den güncelleme ve 1 adet GSM ruhsatında intibak işlemi yapılmıştır.

İLÇE ADI	Ruhsatı güncellenen	Ruhsat intibakı yapılan
Bodrum	1	-
Datça	1	-
Marmaris	1	-
Menteşe	-	1
Milas	1	-
Seydikemer	1	-
TOPLAM	**5**	**1**

- 2021 yılında düzenlenen 102 adet Tatil Günleri Çalışma Ruhsat sayılarının ilçelere göre dağılımı ve 2021 yılında, toplam 99 adet işyerinde ruhsat öncesinde ve sonrasında veya gelen şikâyetler vb. dolayı yapılan denetimlerin ilçelere göre dağılımı aşağıdaki gibidir.aşağıdaki gibidir.

İLÇE	TATİL GÜNÜN ÇALIŞMA RUHSAT SAYILARI	İLÇE	YAPILAN DENETİM SAYILARI
Bodrum	25	**Bodrum**	25
Dalaman	1	**Dalaman**	-
Datça	3	**Datça**	2
Fethiye	33	**Fethiye**	19
Kavaklıdere	-	**Kavaklıdere**	-
Köyceğiz	-	**Köyceğiz**	6
Marmaris	5	**Marmaris**	6
Menteşe	12	**Menteşe**	14
Milas	2	**Milas**	15
Ortaca	2	**Ortaca**	6
Seydikemer	7	**Seydikemer**	2
Ula	5	**Ula**	3
Yatağan	7	**Yatağan**	1
TOPLAM	**102**	**TOPLAM**	**99**

- 8 adet akaryakıt-lpg istasyonuna TS 12820 ve TS 11939 standartlarına göre sağlık koruma bandı tespiti yapılarak, İlçe Belediyesine bildirilmiştir.
- 30.12.2020 tarih ve 31350 sayılı Resmi Gazetede yayınlanarak yürürlüğe giren 7261 sayılı Kanunun 29. Maddesi ile yapılan değişiklikle otoparklara ruhsat vermek ve denetlemek yetkisi İlçe Belediyelerine verildiğinden; yetkili idaresinden devir alınan ve tarafımızca verilen açık ve kapalı otopark ruhsat dosyaları İlçelere gönderilmiştir.
- Çevre ve Şehircilik İl Müdürlügü'ne özel yapı şeklini gerektiren akaryakıt istasyonları için düzenlenen yapı kayıt belgelerinin halen geçerli olup olmadığı, 10.08.2005 tarih ve 25902 sayılı R.G. yayınlanan İşyeri Açma ve Çalışma Ruhsatlarına İlişkin Yönetmeliği'nin Geçici Madde 7 gereği yapının can ve mal güvenliğinin teminini sağlayıp sağlamadığı hakkında görüşlerinin tarafımıza bildirilmesi talebinde bulunulmuş, ancak bu zamana kadar yazılarımıza İdare tarafından olumlu ya da olumsuz herhangi bir cevap verilmediğinden yapı kayıt belgeli işletmelere henüz ruhsat düzenlenememiştir.
- İlimiz Dalaman ilçesinde faaliyet gösteren ve 1. Sınıf gayrisıhhi müessese ruhsatlı Mopak A.Ş.'ye ait Kâğıt Karton Üretim Fabrikasında 16 Haziranda çıkan yangın sonrasında, işletmeye İşyeri Açma Çalışma Ruhsat Yönetmeliği kapsamında İdaremizce idari işlemler yapılmıştır. Muğla Valiliği tarafından oluşturulan Araştırma Komisyonuna, yapılan işlemler ile ilgili değişik tarihlerde bilgi belgeler sunulmuş ve ifade verilmiştir.
- İlimizde Meclis Kararıyla belirlenen "yol üstü araç park yerlerinin" işyeri açma çalışma ruhsat iş ve işlemlerinin nasıl yapılacağı ile ilgili Çevre Şehircilik Bakanlığı Yerel Yönetimler Genel Müdürlüğüne görüş sorulmuştur.
- Belediye Gelirleri Kanununun 58. Maddesi gereği düzenlenecek Tatil Günleri Çalışma Ruhsat harcına ilişkin gelir tarifesinin belirlenmesi amacıyla Meclis Kararı alınmıştır. Ulusal Bayram Günlerinde çalışılacak olması durumunda Tatil Günleri Çalışma Ruhsatı alınması için işletmelere ve ilgili birimlerimize yazılar gönderilmiştir.
- Ruhsat düzenlenen akaryakıt istasyonları için talep halinde EPDK'ya sunulmak üzere mesafe tespit yazıları hazırlanmaktadır.
- İdaremizce akaryakıt LPG istasyonlarına düzenlenen ruhsatlar hakkında EPDK dan gelen ruhsat ve asgari mesafe tespit tutanağı teyitleri cevaplandırılmıştır.
- Ruhsat düzenlenen işletmelere talep halinde TAPDK belgesi alabilmeleri için mesafe yazıları hazırlanmaktadır.
- Şube Müdürlüğümüze yaklaşık 1016 adet evrak gelmiştir. Bilgilendirme amacıyla gönderilen evraklar dışındakiler eksiksiz olarak cevaplanarak, 216 adet yazışma evrakı oluşturulmuştur.
- Ruhsat düzenlenen işletmelere talep halinde TAPDK belgesi alabilmeleri için mesafe yazıları hazırlanmaktadır.
- Umuma açık istirahat ve eğlence yerleri için yapılan işyeri açma ve çalışma ruhsat taleplerinde, İşyeri Açma Çalışma Ruhsatlarına ilişkin Yönetmeliğin 5. ve 32. maddeleri gereğince asayiş ve güvenlik yönünden uygun olup olmadığına dair kolluk kuvvetinin görüşleri sorgulanmıştır.
- Bakanlığa bildirilmek üzere her 6 ayda bir düzenlenen İlimiz genelinde faaliyet gösteren ve açılması planlanan otoparklar ile ilgili çizelgeler hazırlanarak, İl Çevre ve Şehircilik Müdürlüğüne gönderilmiştir.
- İmar planı önerilerinin sunulduğu alanlara ilişkin, ruhsatlandırmaya esas ilgili yönetmelik standartları çerçevesinde değerlendirme yapılarak, görüş bildirilmektedir.
- Ruhsatsız çalışan işletmeler, gerekli iş ve işlemler yapılmak üzere Zabıta Dairesi Başkanlığımıza gönderilmektedir.
- Büyükşehir Belediyesince yapılan taşınmazlarda açılabilecek işyerleri ile ilgili diğer daire başkanlıklarıyla yerinde incelemeler yapılarak, görüş alış verişinde bulunulmuştur.
- İlçe belediyesinde ruhsatlandırma yetkisi bulunan işletmeler hakkında başvuru, şikâyet ve talepler ilgilisine yönlendirilmiştir.

- İdaremizce düzenlenen Umuma Açık İstirahat ve Eğlence Yeri" işyeri açma ve çalışma ruhsatları ile ilgili işletmelerin, işyeri çalışan bildirim formu Muğla Sosyal Güvenlik İl Müdürlüğüne 5510 sayılı kanunun 8. Maddesine istinaden bildirimleri yapılmıştır.
- İdaremizce düzenlenen ruhsatların, 10/08/2005 tarih ve 25902 sayılı Resmi Gazetede yayınlanan İşyeri Açma ve Çalışma Ruhsatlarına İlişkin Yönetmeliğin 7. maddesine istinaden SGK, Ticaret Odası ve Esnaf Odaları ile Kolluk Kuvvetlerine bildirimleri yapılmıştır.
- Belediyemiz tarafından uygulanacak olan e-belediye elektronik uygulama sistemine geçiş için verilen eğitime müdürlüğümüz personelleri tarafından katılım sağlanmış ve ocak ayı itibari ile uygulama aktif olarak kullanılmaya başlamıştır.
- CİMER, İNFO VE AÇIK KAPI şikayetleri ile ilgili incelemeler yapılarak, görevli personele ilgililerine verilecek cevaplar gönderilmiştir.

1.12.Emlak ve İstimlak Dairesi Başkanlığı

Emlak Yönetim Şube Müdürlüğü

- Toplam 313 adet taşınmaz kiralanmak üzere ihale edilmiştir. Yıllık toplam tahmin edilen kira bedeli ₺4.975.640,00 olan taşınmazlardan ₺8.254.120,00 kira geliri elde edilmiştir.
- Büyükşehir Belediye Başkanlığımız yetki ve sorumluluk alanında buluna kent mobilyaları ₺1.750.000,00+KDV bedel üzerinden ihale edilerek ₺1.900.000,00+KDV'ye kiraya verilmiştir.
- 1 adet taşınmaz (Milas, Kemikler, 115/7) ₺1.010.000,00 bedel üzerinden ihale edilerek ₺1.925.000,00'ye satılmıştır.
- Büyükşehir Belediye Başkanlığımızın kiracılarına TÜİK tarafından açıklanan Enflasyon Oranında kira artış işlemleri için gerekli çalışmalar yapılmıştır.
- Mülkiyeti ile hüküm ve tasarrufu Büyükşehir Belediye Başkanlığımıza ait 52 adet taşınmaz içerisindeki zeytin meyvelerinin zemin tespiti yapılması neticesinde toplam ₺83.000,00 bedel üzerinden satış ihalesi gerçekleştirilmiştir.
- Mülkiyeti ile hüküm ve tasarrufu Büyükşehir Belediye Başkanlığımıza ait 14 adet taşınmaz içerisindeki kozalakların zemin tespiti yapılması neticesinde toplam ₺39.500,00 bedel üzerinden satış ihalesi gerçekleştirilmiştir.
- Büyükşehir kiracılarımızdan borcunu ödemeyen kiracılarla ilgili 28.02.2021 tarih öncesi vadesi geçmiş borçlarından dolayı 39 ayrı taşınmaz için icra takibi başlatılmıştır.
- Büyükşehir Belediye Başkanlığımızın hüküm ve tasarrufu altında bulunan mezarlık alanlarının tevhit edilmesi çalışmaları sürdürülmektedir.
- Büyükşehir Belediye Başkanlığımızın hüküm ve tasarrufu altında bulunan taşınmazların teknik çalışmaları gerçekleştirilerek mevzuat hükümleri kapsamında kadastral uygulamalarının yapılması planlanmaktadır.
- İmar Barışı kapsamında toplamda 19 adet başvuru yapılmış olup bu işlemler için 21.017,60 TL'si Daire Başkanlığımız bütçesinden olmak üzere Belediyemiz bütçesinden toplam 321.700,59 TL ödeme yapılmıştır.
- Mülkiyeti ile hüküm ve tasarrufu Büyükşehir Belediye Başkanlığımıza ait 8 adat taşınmazın fuzuli şagilinden dolayı toplam ₺316.224,50 ecrimisil ihbarnamesi düzenlenmiştir
- Mülkiyeti Büyükşehir Belediye Başkanlığımıza ait olan toplam 14 adet taşınmaz diğer kamu kurum ve kuruluşlarına tahsis edilmiştir.
- Mülkiyeti Büyükşehir Belediye Başkanlığımıza ait olan 6 adet taşınmazın Belediyemiz İştiraki olan şirketlere işletme devri yapılmıştır.

- Mülkiyeti ile hüküm ve tasarrufu Büyükşehir Belediye Başkanlığımıza ait 31 adet taşınmazın (kahvehane, berber, bar, çay bahçesi, içkili lokanta, spor tesisi nitelikli) Koronavirüs Tedbirleri Kapsamında kira süreleri uzatılmıştır.
- Büyükşehir Belediye Başkanlığımız mülkiyeti ile hüküm ve tasarrufunda bulunan taşınmazlara ilişkin olarak; faaliyetleri durdurulmuş olmamasına rağmen işletme faaliyetleri azalan ve ekonomik olarak olumsuz etkilenen kiracılarımıza Ocak – Mayıs aylarında %50 kira indirimi yapılmıştır.

MUĞLA BÜYÜKŞEHİR BELEDİYESİ EMLAK VE İSTİMLAK DAİRESİ BAŞKANLIĞI SONUÇLANAN VE DEVAM ETMEKTE OLAN İHALE BİLGİLERİ TABLOSU					
İHALE PAKETİ	TOPLAM TAŞINMAZ SAYISI	İHALE EDİLEN TOPLAM TAŞINMAZ SAYISI	İHALE EDİLMEYEN TOPLAM TAŞINMAZ SAYISI	İSTEKLİ ÇIKAN TAŞINMAZLAR İÇİN TOPLAM MUHAMMEN BEDELİ	İHALE SONUCU TOPLAM GELİR
35-28/01/2021	47	17	30	145.080,00	169.560,00
36-21/01/2021	Kent Mobilyaları			1.750.000,00	1.900.000,00
37-04/03/2021	21	5	16	449.000,00	1.037.500,00
38-15/04/2021	14	8	6	640.000,00	1.327.000,00
39-11/06/2021	9	5	4	600.000,00	963.000,00
40-29/07/2021	111	72	39	1.759.400,00	2.971.500,00
41-26/10/2021	78	38	33	1.337.800,00	1.721.100,00
42-26/10/2021	33	15	18	44.360,00	64.490,00
Toplam	313	160	146	6.725.640,00	10.154.150,00

MUĞLA BÜYÜKŞEHİR BELEDİYESİ EMLAK VE İSTİMLAK DAİRESİ BAŞKANLIĞI SONUÇLANAN VE DEVAM ETMEKTE OLAN İHALE BİLGİLERİ TABLOSU				
İHALE PAKETİ	TOPLAM TAŞINMAZ SAYISI	İHALE EDİLEN TOPLAM TAŞINMAZ SAYISI	TOPLAM MUHAMMEN BEDEL	İHALE SONUCU TOPLAM GELİR
12-16/09/2021	1	1	1.010.000,00	1.925.000,00

Kamulaştırma Şube Müdürlüğü

- İlimiz, Menteşe İlçesi, Emirbeyazıt Mahallesi, 1134 ada, 7 parselde (Spor Alanı) (6.624,92 m²) yürütülen kamulaştırma çalışmalarında 1.595,22 m² hissenin kamulaştırma işlemi tamamlanmış olup anlaşma tutanağı imzalanan hissedarlara 2.632.115,5 TL ödeme yapılmıştır. 1.053,68 m² için kamulaştırma davası açılmış olup bunun 10,53 m² si davete icabet etmeyenler; 908,90 m² lik kısmı anlaşmazlık tutanağı; 134,26 m² lik kısmında DSİ'nin hissesinde kalmaktadır. Toplamda 5.571,24 m² Muğla Büyükşehir Belediye Başkanlığı adına tescil edilmiştir.
- İlimiz, Milas İlçesi, Hacıabdi Mahallesi, 1097 ada, 6 parselde (BHA) (1.378,53 m²) yürütülen kamulaştırma çalışmalarında 1349,49 m² lik hisse Muğla Büyükşehir Belediye Başkanlığı adına tescil edilmiş olup buna karşılık hissedarlarına 1.686.850,00 TL ödeme yapılmıştır. 29,04 m² lik hisse de yer alan hak sahiplerinin tespit çalışmaları devam ettiği için kamulaştırma işlemi tamamlanamamıştır.
- İlimiz, Bodrum İlçesi, Umurça Mahallesi, 607 ada 8 ve 19 parsellerde (Mezarlık) (88,34 m² ve 118,94 m²) yürütülen kamulaştırma çalışmalarında hissedarlara 134.652,00 TL ödeme gerçekleştirilmiştir.

- İlimiz, Milas İlçesi, Hayıtlı Mahallesi, 253 ada, 45 parselde (Otopark) (387,05 m²) yürütülen kamulaştırma çalışmalarında hissedarlara 806.887,00 TL ödeme gerçekleştirilmiştir.
- İlimiz, Menteşe İlçesi, Akçaova Mahallesi, 129 ada, 1 parsel (2.574,69 m²) ve 138 ada 1 parsellerde (2.866,21 m²) (BHA) yürütülen kamulaştırma çalışmalarında sırasıyla 36,47 m² ve 40,60m² lik hisseler kamulaştırılmış olup toplam 48.272,00 TL ödeme yapılmıştır. Taşınmazlarda sırasıyla 582,52 ve 637,73 m² lik hisselerde kamulaştırma çalışmaları devam etmektedir.
- İlimiz, Menteşe İlçesi, Kötekli Mahallesi, 106 ada, 8 parselde (3.996,96m²) (BHA) yürütülen kamulaştırma çalışmalarında 6,58 m² lik hisse için 8.224,00 TL kamulaştırma bedeli ödenmiş olup kalan 21,78 m² lik hisse için kamulaştırma davası açılmıştır.
- İlimiz, Bodrum İlçesi, Torba Mahallesinde yer alan yeni otogarın kamulaştırma bakiyesi olan 933.454,50 TL mahkeme müzekkeresi gereği hissedarların hesaplarına yatırılmıştır.

Arsa Toplam: 6.250.455,00 TL

- İlimiz, Marmaris İlçesi, Turunç Mahallesi, 33 parsel (432,00 m²) (Yol) yürütülen kamulaştırma çalışmalarında 432,00 m² lik hisse için 293.760,00 TL kamulaştırma bedeli ödenmiştir.
- İlimiz, Menteşe İlçesi, Muslihittin Mahallesi sınırları içerisinde kalan eski terminal ve yeni terminal arasındaki yol güzergahı üzerinde bulunan kamulaştırmaya konu 15 adet parselde yaklaşık 5941 m² lik hissenin kamulaştırma işlemi tamamlanmış olup hissedarlarına toplam 742.631,19 TL ödeme yapılmıştır.
- İlimiz, Menteşe İlçesi, Muslihittin Mahallesi, 432 ada, 303 parsel (47,03 m²) (Yol) yürütülen kamulaştırma çalışmalarında 5,88 m² lik hisse için 900,00 TL kamulaştırma bedeli ödenmiştir.

Yol Toplam: 1.037.363,19 TL

Kamulaştırma Davası Devam Eden Taşınmazlar						
Sıra No	İlçe	Mahalle	Ada	Parsel	İmar Planı	Alan (m²)
1	Menteşe	Muslihittin	115	15	YOL	1.968,47
2	Menteşe	Muslihittin	115	24	YOL	6.612,42
3	Menteşe	Muslihittin	115	26	YOL	4.329,35
4	Menteşe	Muslihittin	432	296	YOL	1.260,72
5	Menteşe	Muslihittin	432	297	YOL	2.083,26
6	Menteşe	Emirbeyazıt	383	251	YOL	322,85
7	Menteşe	Emirbeyazıt	1134	7	YOL	6.624,92
8	Menteşe	Akçaova	129	1	BHA	2.574,69
9	Menteşe	Kötekli	106	8	BHA	3.996,96
10	Menteşe	Akçaova	138	1	BHA	2.866,21
11	Menteşe	Muslihittin	432	211	YOL	5.111,07
12	Yatağan	Madenler	-	730	TOKİ YOLU	1.227,28
13	Yatağan	Madenler	-	731	TOKİ YOLU	1.173,90

2022 YILI EMLAK VE İSTİMLAK DAİRESİ BAŞKANLIĞI 06 SERMAYE GİDERLERİ (Kamulaştırma Yatırım Programına Alınan Taşınmazlar)				
Sıra No	**Bütçe Kodu**	**Bütçe Adı**	**Bütçe Ödeneği**	**İşin Adı**
1	46 48 01 32 06 1 0 00 5 06 4 1 07	Yol İçin Arazi Alım ve Kamulaştırma Giderleri	4.000.000,00 ₺	Yol Kamulaştırma Çalışmaları
2	48 48 01 32 06 1 0 00 5 06 4 2 90	Diğer Arsa Alım ve Kamulaştırma Giderleri	4.000.000,00 ₺	Arsa Kamulaştırma Çalışmaları

Jeotermal Kaynaklara İlişkin Faaliyetler

- Jeotermal ruhsat sahalarına ait 2021 yılı faaliyet raporları hazırlanmış olup Yatırım İzleme ve Koordinasyon Başkanlığı'na teslim edilmiştir.
- Büyükşehir Belediye Başkanlığımız hüküm ve tasarrufunda bulunan 1 adet işletme ruhsat sahası düşürülmüştür.
- Ruhsat sahalarına ilişkin teminat mektuplarının iade ve güncelleme işlemleri sağlanmıştır.
- Yatağan İlçesi, Bağyaka Mahallesi Sondaj Kuyusu Yeri ve Ulaşım Yolu için izin talep edilen alanın Büyükşehir Belediye Başkanlığımız mülkiyetinde bulunan taşınmazlardan da geçmek üzere yeniden hazırlanan dosyanın izin süreci devam etmektedir.
- İlimiz, Seydikemer İlçesi, Girmeler Mahallesinde yer alan 48005 nolu ruhsat içerisinde yer alan mülkiyeti Büyükşehir Belediye Başkanlığımıza ait olan taşınmazı kapsayan Sit sınırlarının tespiti ve güncellenmesi ile ilgili çalışmalar ve görüşmeler devam etmektedir.
- İlimiz, Dalaman İlçesi, Kapıkargın Mahallesi sınırları içerisinde yer alan Jeotermal İşletme Ruhsat sahamızdan elde edilen termal akışkan kullanım hakkının kiralanmasına ilişkin ihale yapılmıştır. Dalaman Belediye Başkanlığı günübirlik kullanım için peyzaj düzenlemelerine devam etmektedir.

Taşınmaz Mallar Şube Müdürlüğü

- Kurum ve Kuruluşundan toplamda 15 adet mezarlık tahsis işlemleri başlatılmış olup tahsis işlemleri devam etmektedir.
- Taşınmaz Mallar Şube Müdürlüğü kuruluşundan önce Muğla Orman Bölge Müdürlüğüne müracaatı yapılan 10 adet mezarlık tahsisi ile ilgili takip işlemleri devam etmektedir.
- Milas İlçesi, İsmetpaşa Mahallesi 270 ada 2 parsel nolu taşınmazın, 10.08.2017 tarihli ve 281 sayılı Meclis Kararıyla 79,33 m² lik Şehitlik tahsisine ilave olarak, 08.07.2021 tarihli ve 161 sayılı Meclis Kararıyla 54,07 m² lik kısmının Muğla Valiliği Yatırım İzleme ve Koordinasyon Başkanlığına Şehitlik Yeri olarak tahsisi yapılmıştır.
- Muski Genel Müdürlüğüne 5 adet taşınmazın 09.09.2021 tarihli ve 211 sayıl Meclis Kararıyla devir işlemleri yapılmıştır.
- Kavaklıdere İlçesinde Belediyemiz görev, yetki ve sorumluluğundaki yol ağı üzerinde bulunan 740,51 m² alanın Pazar Alanı olarak kullanılmak üzere Kavaklıdere Belediye Başkanlığı adına on (10) yıllığına bedelsiz olarak tahsisi yapılmıştır.

- Milas İlçesi, Güllük Mahallesinde kiracısı bulunduğumuz 106 ada 76 parsel numaralı, 11.145,68 m² yüzölçümlü taşınmazın Aydın Vakıflar Bölge Müdürlüğüne geri teslim işlemi yapılmıştır.
- Yatağan İlçesi, Bağyaka Mahallesinde 'Sondaj Kuyusu Yeri ve Ulaşım Yolu için; izin talep alanının Büyükşehir Belediye Başkanlığımız mülkiyetinde bulunan taşınmazlardan da geçmek üzere yeniden hazırlanması konulu iade edilen dosya; arazi şartlarının eğimli olması nedeniyle uygun olmadığına yönelik yeni dosya hazırlanarak Muğla Orman Bölge Müdürlüğüne cevap verilmiştir. İzin süreci devam etmektedir.
- Köyceğiz İlçesi, Ağla (Yayla) Mahallesinde Orman idaresinden izinli bulunan Sulama Suyu Kanalı iptali yapılmıştır.
- Menteşe İlçesi, Kötekli Mahallesi Muğla Eğitim ve Araştırma Hastanesi ve Muğla Sıtkı Koçman Üniversitesine tahsisli alanının bitişiğinde bulunan imar yolu orman izni alınmıştır. (İlk yıl arazi izin bedeli 1.587,23 TL'dir.)
- Menteşe İlçesi Yeni Otogar DM1 Trafo deplasesinin ormandan tahsis işlemleri başlatılmış olup, süreç devam devam etmektedir.
- Milas İlçesi, Selimiye Mahallesi, 140 ada 1 parsel numaralı taşınmazın 1.000,00 m² lik kısmının halı saha yapılıp işletilmek üzere Belediyemiz adına beş (5) yıl süreliğine bedelsiz olarak tahsisi alınmış olup, Kültür ve Sosyal İşler Dairesi Başkanlığına yer teslimi yapılmıştır.
- Muski Genel Müdürlüğü adına kayıtlı 86 adet taşınmazın Belediyemiz adına devri ile ilgili alınan 5 adet Muski Genel Kurul Kararına istinaden 46 adet taşınmazın devir işlemleri gerçekleştirilmiş olup, 40 adet taşınmazın devir işlemleri devam etmektedir.
- Marmaris İlçesi, Marmaris Milli Park sınırları içerisinde bulunan Şehirler Arası Otobüs Terminali ve Mezbaha Alanının izin güncellemesi ile ilgili işlemler gerçekleştirilmiştir.
- Kavaklıdere İlçesi, Yeni Mahalle 147 ada 3 parsel (eski 2658) numaralı taşınmaz Büyükşehir Belediye Başkanlığımız adına 2 (iki) yıl süreli ön tahsisinin yapılmasının ardından iptal edilmesine ilişkin dava açılmış olup, Muğla 2.İdare Mahkemesinin 04/01/2022 tarihli ara kararı ile yürütmenin durdurulması isteminin reddine karar verilmiştir.
- Bodrum İlçesi Torba-Yalıkavak Yol 1. Etap Projesi kapsamında düzenlenen teknik toplantılara katılımlar sağlanmış olup, çalışmalar devam etmektedir.
- Şehirler Arası Otobüs Terminallerinin T1 Yetki Belgesi güncellemeleri ile ilgili İlçe Belediyelerinden temin edilen evraklar Ulaşım Dairesi Başkanlığına gönderilmiştir.
- Sağlık ve Sosyal Hizmetler Dairesi Başkanlığının mezarlık alanlarında yapım, bakım, onarım ve tadilatı kapsamında yapacak olduğu Yapım İhalesinde görevlendirilmemiz nedeniyle söz konusu 15 adet taşınmazın kadastral bilgi ve belgelerinin temini için 46 48 01 32 06 1 0 00 5 03 4 3 90 bütçe kodundan ödemeleri yapılarak ilgili Kadastro Müdürlüklerinden temini yapılmıştır.
- Belediyemiz mülkiyetinde bulunan Menteşe İlçesi, Denizova Mahallesi 130 ada, 9 parsel numaralı taşınmazın 3194 sayılı Kanunun 15. ve 16. madde uygulaması yapılmış olup, 2 adet taşınmazın envanterimize kaydı yapılmıştır.
- Menteşe Yeni Otogar Yolu güzergahında bulunan 2 adet taşınmazın kamulaştırılması sonucu envanterimize kaydı yapılmıştır.
- Daire Başkanlıklarından; orman idaresinden alınan, devam eden veya devri sağlanan izinlere ait evrak ve dijital veriler taşınmaz envanteri oluşturulması için talep edilmiştir. Bazı Daire Başkanlıkları belgelerin ve verilerin gönderimlerini sağlamış olup envanter çalışmalarına başlanmıştır.
- Belediyemiz mülkiyeti, görev, yetki ve sorumluluğunda bulunan taşınmazların kaydına ilişkin işlemler devam etmektedir.

1.13.İmar ve Şehircilik Dairesi Başkanlığı

Planlama Şube Müdürlüğü

İmar ve Şehircilik Dairesi Başkanlığına, 2021 yılı içerisinde gelen talep çalışmaları aşağıdaki tabloda yer almaktadır.

2021 Yılı Planlama Çalışmaları				
Talep Sahibi	**Yeri**	**Alanı**	**Konusu**	**Sonuç**
Resen (ZORUNLU BÖLGE)	Milas İlçesi, Kıyıkışlacık Batısı	1077 Ha	1/5000 Ölçekli Öncelikli Nazım İmar Planı Zorunlu Bölge Sınırında Kalan Alanda Plan Çalışması	Milas Belediye Başkanlığınca iletilen planların Ncz ortamında yapılan çalışması 07.12.2021 tarihli yazımız ile Milas Belediyesine iletilmiş olup, Kıyıkışlacık Mahallesine ilişkin başka onaylı plan olmaması durumunda İl Tarım Orman Müdürlüğüne gönderilecektir.
Resen (ZORUNLU BÖLGE)	Menteşe İlçesi Akkaya Mahallesi II. Etap Plan Çalışması	587.5 Ha	1/5000 Ölçekli Öncelikli Nazım İmar Planı Zorunlu Bölge Sınırında Kalan Alanda Plan Çalışması	Akkaya Mahallesi II. Etap Planlama alanına ilişkin Jeolojik - Jeoteknik Etüt Raporu tamamlanmıştır. Ayrıca İl Tarım ve Orman Müdürlüğünce Akkaya Mahallesi II. Etap planlama alanına ilişkin arazi çalışmalarının devam ettiği ve bitiminde görüş oluşturacakları belirtildi.2016 yılında alınan görüşlerin yenilenmesi için ilave görüşler başlatılmıştır.
Resen (ZORUNLU BÖLGE)	Menteşe İlçesi, Doğanköy Ve Yenice Mahalleleri Plan Çalışması	1030 Ha	1/5000 Ölçekli Öncelikli Nazım İmar Planı Zorunlu Bölge Sınırında Kalan Alanda Plan Çalışması	Doğanköy-Yenice Mahallerine ilişkin mülkiyet düzeltmeleri yapılarak mail olarak gönderildi. İl ve Tarım Orman Müdürlüğünün 29.03.2021 tarih ve 992837 sayılı yazısı ile söz konusu alanda yerleşik alan dışında arsa vasfındaki parsellerin arsa vasfı kazanma tarihlerinin bildirilmesi istenilmiş olup, 09.04.2021 tarihinde İl Tarım ve Orman Müdürlüğüne istenilen bilgiler iletilmiştir. 2016 yılında alınan görüşlerin yenilenmesi için ilave görüşler başlatılmıştır.
Resen (ZORUNLU BÖLGE)	Fethiye İlçesi 1. Etap (Çamköy) Plan Çalışması	148 Ha	1/5000 Ölçekli Öncelikli Nazım İmar Planı Zorunlu Bölge Sınırında Kalan Alanda Plan Çalışması	1/25000 ölçekli Muğla Nazım İmar Planı Revizyonu kapsamında '1/5000 ölçekli Öncelikli Nazım İmar Planı Yapılması Zorunlu Bölge' tanımlı Fethiye İlçesi, Çamköy-Karaçulha-Esenköy-Eldirek planlama bölgesi etaplara ayrılmıştır. Fethiye I. Etap (Çamköy) İmar Planı Çalışması Büyükşehir Belediyemiz yatırım programına alınmış olup, kurum görüşleri toplanmaya başlanmıştır.

2021 Yılı Planlama Çalışmaları				
Talep Sahibi	**Yeri**	**Alanı**	**Konusu**	**Sonuç**
Resen (ZORUNLU BÖLGE)	Ula İlçesi Çıtlık-Ataköy-Kızılyaka Mahalleleri	1700 Ha	1/5000 Ölçekli Öncelikli Nazım İmar Planı Zorunlu Bölge Sınırında Kalan Alanda Plan Çalışması	Ula İlçesi, Çıtlık-Ataköy-Kızılyaka Mahallelerinde 1/25 000 ölçekli Muğla İli Nazım İmar Planında 1/5000 ölçekli Öncelikli Nazım İmar Planı Yapılması Zorunlu Bölge Sınırında kalan yaklaşık 1700 hektarlık planlama alanında plana esas kurum görüşleri devam etmektedir. Ula Belediye Başkanlığından 21.10.2021 tarihli yazımız ile mevcut planlara ilişkin bilgi ve belgeler talep edilmiştir.
Resen (ZORUNLU BÖLGE)	Ortaca İlçesi Sarıgerme Mahallesi	490 Ha	1/5000 Ölçekli Öncelikli Nazım İmar Planı Zorunlu Bölge Sınırında Kalan Alanda Plan Çalışması	Ortaca İlçesi, Sarıgerme Mahallesi 1/25 000 ölçekli Muğla İli Nazım İmar Planında 1/5000 ölçekli Öncelikli Nazım İmar Planı Yapılması Zorunlu Bölge Sınırında kalan yaklaşık 490 hektarlık planlama alanına esas kurum görüşleri toplanmaya devam ediyor. Ayrıca Ortaca Belediye Başkanlığından onaylı planların iletilmesi talep edilmiştir. 2016 yılında alınan görüşlerin yenilenmesi için ilave görüşler başlatılmıştır.
Dalaman Belediyesi	Dalaman İlçesi	1395 ha	Dalaman 1/5000 Ölçekli Nazım İmar Planı Revizyonu	İtirazlar değerlendirilmek üzere Meclise sunularak Büyükşehir Belediye Meclisinin 08.04.2021 tarih ve 106 sayılı kararı ile itirazlara ilişkin değerlendirmeler tamamlanmış ve yeniden düzenlenen Nazım İmar Planı Revizyonu 07.05.2021 tarihinde ikinci kez 30 gün askıya çıkarılmıştır. İkinci askı sürecinde iletilen itirazlar 12.08.2021 tarih ve 177 sayılı Meclis Kararı ile değerlendirilerek 04.10.2021 tarihinde üçüncü kez 30 gün askıya çıkarılmıştır. Askı süresi içerisinde itiraz yapılmamış olup, plan kesinleşmiştir. 12.11 2021 tarihli yazımız ile ilgili kurumlara dağıtımı yapılmıştır.
Seydikemer Belediyesi	Seki Mahallesi	894 ha	Seki Mahallesi 1/5000 ölçekli Nazım İmar Planı Revizyonu	Seki Mahallesi 1/5000 ölçekli Nazım İmar Planı Revizyonu 03.02.2021 tarihinde Başkanlığımıza iletilmiştir. Tespit edilen eksiklikler Seydikemer Belediye Başkanlığına 29.04.2021 tarihinde iletildi. Harita Şube Müdürlüğümüzce yapılan incelemeler sonucunda güncel halihazır haritaların kullanılmadığı tespit edilmiş ve planın güncel halihazır haritaların üzerine işlenmesi gerektiği plan müellifine bildirilmiştir. Belirtilen diğer eksiklikler henüz tamamlanmamıştır. 10.12.2021 tarihinde plan müellifince gönderilen sayısal plan ve plan açıklama raporu incelenmiş, ilgili ilçe Belediyesi ile belirlenen eksikler hakkında toplantı yapılacaktır.

2021 Yılı Planlama Çalışmaları				
Talep Sahibi	**Yeri**	**Alanı**	**Konusu**	**Sonuç**
Bodrum Belediye Başkanlığı	Bodrum İlçesi	65 ha	Yalıkavak Mahallesi Sandıma 1/5000 KANİP ve 1/1000 KAİP Görüş	Bodrum Belediye Başkanlığınca 07.10.2021 tarih ve 56769 sayılı yazı ile Bodrum İlçesi Yalıkavak Mahallesi Sandıma 1/5000 ölçekli Koruma Amaçlı Nazım ve 1/1000 ölçekli Koruma Amaçlı imar planı çalışmalarına ilişkin kurum görüşümüz oluşturulmuştur.
İl Geneli		10 Adet 1/5000 Ölçekli Nazım İmar Planı Değişikliği		Belediye Meclisine Sunuldu.
		27 Adet 1/1000 Ölçekli Uygulama İmar Planı Değişikliği		
		9 Adet İmar Durumu Hazırlandı. 265 adet Mahkeme ve Hukuk Müşavirliğine imar durum bilgisi düzenlendi.		

Planlama Şube Müdürlüğü'nün dahil olduğu davalar aşağıdaki tabloda yer almaktadır.

Dava Bilgileri	
Davanın Konusu	**Durumu**
Muğla ili, menteşe ilçesi, akkaya mahallesi, "küçük sanayi alanı" amaçlı 1/5000 ölçekli nazım imar planının iptali talebi	İzmir bölge idare mahkemesi üçüncü idari dava idaresinin 2020/572 e. 2020/841 k.numaralı kararı ile davacı özde inşaatın istinaf başvurusunun reddine karar verildiği bildirilmiştir.
Kamu hizmet alanı amacıyla yapılan 1/25000 ölçekli nazım imar planı revizyonu, 1/5000 ölçekli nazım imar planı değişikliği ve 1/1000 ölçekli uygulama imar planı	Muğla 2.idare mahkemesi'nin 2021/1007 sayılı karar ile belediyemize dava açılmıştır.
Milas ilçesi, boğaziçi mahallesi, 227 ada 168 parsel "ekoturizm tesisi" amaçlı 1/5000 ölçekli nazım ve 1/1000 ölçekli uygulama imar planı	Muğla 1.idare mahkemesi'nin 2020/803 esas sayılı dosyası ile dava konusu işlemin iptaline karar verilmiştir.
Muğla ili, bodrum ilçesi, kızılağaç köyü, kaynar mevkiinde bulunan orman vasıflı hazine taşınmazına ilişkin " torba (bodrum) 1/5000 ve 1/1000 ölçekli koruma amaçlı nazım ve uygulama imar planı değişikliği	Muğla 1.idare mahkemesi'nin e:2020/1116, k:2020/1132 sayılı kararı ile fergat nedeniyle konusu kalmayan davanın esası hakkında karar verilmesine yer olmadığına karar verilmiştir.
Fethiye ilçesi karagözler mahallesi 219 ada 33 parsel ve kıyı kenar çizgisinin deniz tarafında hazırlanan 1/5000 ölçekli nazım ve 1/1000 ölçekli uygulama imar planı değişikliği	Muğla 2.idare mahkemesi 2020/469 esas sayılı dosyası ile dava konusu işlemin iptaline karar verilmiştir. İzmir bölge idare mahkemesi 3. İdari dava dairesinin 14.04.2021tarihli 2021/306 esas sayılı karar ile anılı kararın yürütmesinin durdurulması isteminin reddine Karar verilmiştir.
Köyceğiz ilçesi, döğüşbelen mahallesi, 102 ada, 114 parselde kayıtlı taşınmaz üzerinde "akaryakıt, lpg ve servis istasyonu" ve "ticaret alanı" amaçlı yapılması planlanan 1/5000 ölçekli nazım ve 1/1000 ölçekli uygulama imar planı teklifine olumsuz görüş bildirmemiz	Muğla 1.idare mahkemesi 2019/1389 Esas sayılı dosyası ile davanın reddine karar verilmiştir. İzmir bölge idare Mahkemesi 3.idari dava dairesinin e:2020/901, k:2021/36 sayılı kararı ile istinaf başvurusunun reddine Karar verilmiştir.
Bodrum ilçesi, gökçebel mahallesi, 781 ada, 4 parsel numarasında, maliye hazinesi adına kayıtlı taşınmaza ilişkin hazırlanan nazım ve uygulama imar planı değişikliğinin yürütümesinin durudurulması ve iptali	Dava süreci devam etmektedir.

Dava Bilgileri	
Davanın Konusu	**Durumu**
1/5000 Ölçekli Nazım İmar Planı Revizyonu (Dalaman İlçesi, Hürriyet Mahallesi, 61 Ada, 243 Parsel Numaralı Taşınmazı Kapsayan Kısmının İptali)	Muğla 1. İdare mahkemesi davanın reddine karar vermiş ve davacılar tarafından istinaf yoluna başvurulmuştur.
1/5000 Ölçekli Nazım İmar Planı Revizyonu (Dalaman İlçesi, Hürriyet Mahallesi, 174 Ada, 143 Parsel Numaralı Taşınmazı Kapsayan Kısmının İptali)	Muğla 1. İdare mahkemesi feragat nedeniyle davanın reddine konusu kalmayan davanın esası hakkında karar verilmesine yer olmadığına karar vermiştir.
1/5000 Ölçekli Nazım İmar Planı Revizyonu (Dalaman İlçesi, Altıntas Mahallesi, 92 Ada, 27 Parsel Numaralı Taşınmazı Kapsayan Kısmının İptali)	Dava süreci devam etmektedir.
1/5000 Ölçekli Nazım İmar Planı Revizyonu (Dalaman İlçesi, Altıntas Mahallesi, 92 Ada, 32 Ve 93 Ada, 1 Parsel Numaralı Taşınmazları Kapsayan Kısmının İptali)	Dava süreci devam etmektedir.
1/5000 Ölçekli Nazım İmar Planı Revizyonu (Dalaman İlçesi, Altıntas Mahallesi, 92 Ada, 34 Parsel Numaralı Taşınmazı Kapsayan Kısmının İptali)	Dava süreci devam etmektedir.
1/5000 Ölçekli Nazım İmar Planı Revizyonu	Muğla 1.İdare Mahkemesinin K: 2021/1066 Sayılı Kararı İle Dilekçenin Reddine Karar Verilmiştir
1/5000 Ölçekli Nazım İmar Planı Revizyonu (Dalaman İlçesi, Hürriyet Mahallesi, 57 Ada, 4 Parsel Numaralı Taşınmazı Kapsayan Kısmının İptali)	Dava süreci devam etmektedir.
Bodrum ilçesi, konacık mahallesi, 2557 parsel numaralı taşınmaza yönelik hazırlanan nazım ve uygulama imar planı değişikliği	Muğla 2. İdare mahkemesinin e: 2016/466, k: 2018/656 sayılı kararı uyarınca plan değişikliği hazırlanıp onaylanmıştır.
Bodrum ilçesi, gündoğan mahallesi 472 ada 423, 424, 425, 426, 427, 428, 432, 438, 360 parseller 1/5000 ölçekli koruma amaçlı nazım ve 1/1000 ölçekli 1. Etap koruma amaçlı uygulama imar planı değişikliği	Muğla 2. İdare mahkemesinin 2021/952 esas sayılı dosyası ile dava açılmış, 30.12.2021 tarihinde yerinde bilirkişi incelemesi yapılmıştır.
Milas ilçesi, dörttepe mahallesi, hasanbağı mevkii, 6500,6522, 6523, 6524, 6525, 6526, 6527, 6528, 6529, 6530, 6531, 6532, 6548, 6553, 6554 ve 3084 numaralı parseller için hazırlanan koruma amaçlı 1/5000 ve 1/1000 ölçekli imar planı revizyonu	Muğla 1. İdare mahkemesinin 2019/1012 sayılı kararı ile davanın süre aşımı nedeni ile reddine karar verilmiştir. Danıştıy 6. Dairesinin 2021/10905 sayılı kararı ile temyiz isteminin kabulüne karar verilmiş, dava yeniden açılmıştır.
Kavaklıdere ilçesi, çamyayla mahallesi, 245 ada 40 parsel numaralı taşınmazlara ilişkin toplu konut alanı, belediye hizmet alanı (itfaiye hizmet alanı), trafo alanı, park alanı, taşıt yolu yapılması amacıyla hazırlanan 1/1000 ölçekli uygulama imar planı	Muğla 3. İdare mahkemesi 2021/1387 e. Sayılı dosyası ile dava açılmıştır.
Kavaklıdere ilçesi, cumhuriyet mahallesi, 129 ada 6, 7, 8, 10, 11, 14, 31, 32 parseller, 134 ada 1 ve 2 parsel numaralı taşınmazlar ile tescil harici ve orman alanlarından oluşan alanda toplu konut alanı, konut alanı, ticaret alanı, teknik altyapı alanı, park alanı, orman, taşıt yolu ve yaya yolu yapılması amacıyla hazırlanan 1/1000 ölçekli uygulama imar planı değişikliği	Muğla 3. İdare mahkemesi 2021/1427 e. Sayılı dosyası ile dava açılmıştır.

Nazım Planlama Şube Müdürlüğü

2021 Yılı Planlama Çalışmaları					
Talep Sahibi	Yeri	Alanı	Konusu	Sonuç	Proje Yaklaşık Maliyeti
Resen (ZORUNLU BÖLGE)	490 ha	Ula-Kızılağaç	Ula-Kızılağaç 1/25000 ölçekli 2025 Muğla Nazım İmar Planına uygun alt ölçekli imar planlarının hazırlanması	İmar planı ihalesine ilişkin sözleşme 20.04.2020 tarihinde imzalanmıştır. I. Aşama teslimi yapılmıştır. Ancak tarım görüşünün süresi bittiğinden 17.02.2021 tarihli yazımız ile süre uzatımı talep edilmiş olup henüz cevap gelmemiştir. Ancak 10.12.2021 tarihinde Tarım ve Orman Bakanlığı ile yapılan şifai görüşmede dosyanın Bakanlığa iletildiği bilgisi alınmıştır.	Sözleşme bedeli: 14.275,00 TL
Resen (ZORUNLU BÖLGE)	214 ha	Fethiye Uzunyurt	Fethiye Uzunyurt 1/100000 ölçekli Çevre Düzeni Planı kapsamında ihale yöntemiyle alt ölçekli imar planlarının yapılması	İmar planı ihalesine ilişkin sözleşme 21.05.2021 tarihinde imzalanmıştır. 24.01.2022 tarihli dilekçe ile II. Aşama teslimi yapılmış olup incelemesi devam etmektedir.	Sözleşme bedeli: 10.000,00 TL
Resen (ZORUNLU BÖLGE)	1100 ha	Milas Boğaziçi Mahallesi	Milas Boğaziçi Mahallesi 1/25000 ölçekli 2025 Muğla Nazım İmar Planına uygun alt ölçekli imar planlarının hazırlanması	Yaklaşık 1100 hektarlık planlama alanına esas kurum görüşleri devam etmekte olup, mülkiyet ve plan bilgileri İl Tarım ve Orman Müdürlüğü'ne iletilmiştir. Halihazır harita tamamlanmıştır. Sulak alanlardaki plan onama yetkisine ilişkin Tabiat Varlıklarını Koruma Müdürlüğüne görüş sorulmuş olup, gelen cevabi yazıda planların hazırlanarak onay için değerlendirilmek üzere Bakanlığa gönderilebileceği, kaynak aktarımına ilişkin talebin ise 2021 yılı yatırım programı kapsamında değerlendirilemediği hususu bildirilmiştir.	200.000,00
Resen (ZORUNLU BÖLGE)	359 ha	Ula-Karabörtlen	Ula-Karabörtlen 1/100000 ölçekli Çevre Düzeni Planı kapsamında ihale yöntemiyle alt ölçekli imar planlarının yapılması	Halihazır haritası tamamlandı. Kurum görüşleri toplanıyor.	200.000,00
Resen (ZORUNLU BÖLGE)	1020 ha	Milas Bodrum Karayolu Güzergahı	1/25000 ölçekli 2025 Muğla Nazım İmar Planına uygun alt ölçekli imar planlarının hazırlanması	1/25000 ölçekli Muğla İli Nazım İmar Planında 1/5000 ölçekli Öncelikli Nazım İmar Planı Yapılması Zorunlu Bölge Sınırında kalan yaklaşık 1120 hektar planlama alanı plan taslağına esas görüş için İl Tarım ve Orman Müdürlüğü'ne, Ulaşım Dairesi Başkanlığına, Karayolları Genel Müdürlüğü 2. Bölge Müdürlüğü'ne iletilmiştir. Ulaşım Dairesi ve Karayolları görüşleri plan müellifine düzeltmeleri yapılması için iletilmiştir. Milas-Bodrum Karayolu Güzergahını İçine Alan alanda hazırlanan imar planı talebi TAD Portal sistemine yüklenici firma tarafından yüklendiği bildirilmiş; Tarımsal Etüt Haritasında Mutlak Tarım Alanı olarak işaretlenen alandan geçen yol güzergahının kısmen içinde kaldığı, tespitli Köy Yerleşik Alanına ait meclis kararı ve eki harita yazımız ekinde iletilenlerin 5403 sayılı Toprak Koruma ve Arazi Kullanım Kanunu'nun 13/e bendi kapsamında değerlendirilmesi iletilmiş; İl Tarım ve Orman Müdürlüğü dosyanın Tarım ve Orman Bakanlığına iletildiği bilgisini vermiştir	24.200,00

2021 Yılı Planlama Çalışmaları					
Talep Sahibi	Yeri	Alanı	Konusu	Sonuç	Proje Yaklaşık Maliyeti
Resen (ZORUNLU BÖLGE)	60 ha	Köyceğiz Yayla Mahallesi	Köyceğiz Yayla Mahallesi 1/25000 ölçekli 2025 Muğla Nazım İmar Planına uygun alt ölçekli imar planlarının hazırlanması	Halihazır ihalesi yapıldı. Çalışma devam ediyor. Kurum görüşleri devam etmekte olup; Muğla Kültür Varlıklarını Koruma Bölge Kurulu Müdürlüğü (Karya Araştırma ve Uygulama Merkezine yazılan yazı Başkanlığımıza bilgi amaçlı yazışma iletildi, görüş yazısı bekleniyor), Köyceğiz Belediyesi, Muğla Adm Elektrik Dağıtım A.Ş., Muğla İl Tarım ve Orman Müdürlüğü, Orman Ve Su İşleri Bakanlığı (Doğa Koruma Ve Milli Parklar Genel Müdürlüğü), Sağlık İl Müdürlüğü görüşleri bekleniyor.	200.000,00
Resen (ZORUNLU BÖLGE)	43 ha	Köyceğiz Akçeşme Mahallesi	Köyceğiz Akçeşme Mahallesi 1/25000 ölçekli 2025 Muğla Nazım İmar Planına uygun alt ölçekli imar planlarının hazırlanması	Halihazır ihalesi yapıldı. Çalışma devam ediyor. Kurum görüşleri devam etmekte olup; Muğla Kültür Varlıklarını Koruma Bölge Kurulu Müdürlüğü (Karya Araştırma ve Uygulama Merkezine yazılan yazı Başkanlığımıza bilgi amaçlı yazışma iletildi, görüş yazısı bekleniyor), Köyceğiz Belediyesi, Muğla Adm Elektrik Dağıtım A.Ş., Muğla İl Tarım ve Orman Müdürlüğü, Orman Ve Su İşleri Bakanlığı (Doğa Koruma Ve Milli Parklar Genel Müdürlüğü), Sağlık İl Müdürlüğü görüşleri bekleniyor.	200.000,00
Kültür ve Turizm Bakanlığı Talebi	1070 ha	Milas Kazıklı Kazıklıbucak	Milas İlçesi, Kazıklı Koyu Kıyı Bandı ve Kazıklı Koyu Turizm Merkezlerine ait 1/25000 ölçekli Nazım İmar Planı revizyonu ve 1/5000 ölçekli Nazım ve 1/1000 ölçekli Uygulama İmar Planı	Kurum görüşleri toplanıyor. Jeolojik Etüt Raporu tamamlanmıştır. Mülkiyet ve plan bilgileri İl Tarım ve Orman Müdürlüğü'ne iletilmiştir. Bakanlıktan tarım etüdü bilgi amaçlı gelmiş olup tarım dışı kullanım izni henüz gelmemiştir. Planlama alanına ait yeni tescil kararları gelmiş olup nihai karar gelmemiştir.	400.000,00 (Bakanlıktan ödenek)
Kültür ve Turizm Bakanlığı Talebi	165,57 ha	Yatağan İlçesi, Eskihisar Mahallesi	Eskihisar Mahallesi (Stratonikeia) Koruma Amaçlı İmar Planı	Büyükşehir Belediye Meclisimizin 08.04.2021 tarih 74 ve 75 sayılı kararları ile onaylanan 1/5000 ve 1/1000 ölçekli Koruma amaçlı imar planları askı süresince herhangi bir itirazda bulunulmadığı bildirilmiş olup bahse konu imar planı kesinleşmiştir.	Kültür ve Turizm Bakanlığı
Menteşe Belediye Başkanlığı Talebi	7 ha	Menteşe İlçesi, Gülağzı Mahallesi	2. ve 3. derece Arkeolojik Sit Alanı için Koruma Amaçlı İmar Planı	Büyükşehir Belediye Meclisinin 09.09.2021 tarihli ve 201 ve 202 sayılı kararı ile onaylanmış olup 04.10.2021 – 03.11.2021 tarihleri arasında askıya çıkarılmıştır. Askı süreci içerisinde itiraz bulunmadığından kesinleşmiştir.	Resen
Milas Belediye Başkanlığı Talebi	150 ha	Milas İlçesi Kent Merkezi KAİP	Milas İlçesi Kent Merkezi 1/5000 ve 1/1000 ölçekli Koruma Amaçlı Revizyon İmar Planı	06.04.2021 tarihli ve 20255 sayılı yazımız ile eki Muğla Kültür Varlıklarını Koruma Bölge Kurulunun 26.02.2021 tarih ve 10598 sayılı kararında belirtilen hususlar doğrultusunda Milas İlçesi, Kent Merkezi 1/5000 ve 1/1000 ölçekli Koruma Amaçlı Nazım ve Uygulama Revizyon İmar Planında gerekli düzenlemeler yapılması gerektiği bildirilmiştir.	Milas Belediye Başkanlığı
Çevre ve Şehircilik Bakanlığı	Aydın-Muğla İl Geneli	Aydın-Muğla İlleri	Aydın-Muğla İlleri 1/50.000 Ölçekli Bütünleşik Kıyı Alanları Planı	18.09.2020 tarihinde onaylanan Bütünleşik Kıyı Alanları Planının 19.11.2020 tarihinde 30 gün süreyle askıya çıkarılmış olup, 18.12.2020 tarihli yazımız ile bahse konu plana itiraz edilmiştir. 09.04.2021 tarihli Olur ile dava açma işlemlerine ilişkin konu Hukuk Müşavirliğine iletilmiştir.	Çevre ve Şehircilik Bakanlığı
Resen	60 ha	Dalaman Şerefler(Kov anı)	Mülga Muğla İl Özel İd tarafından başlatılan Başkanlığımızca güncellenerek ihale yöntemiyle yürütü olan planlar 1/5000-1/1000	Kurum görüşleri toplanıyor. Jeolojik Etüt Raporu hazırlandı.	50.000,00

2021 Yılı Planlama Çalışmaları					
Talep Sahibi	Yeri	Alanı	Konusu	Sonuç	Proje Yaklaşık Maliyeti
Resen	110 ha	Dalaman Şerefler (Kırcagedire	Mülga Muğla İl Özel İda tarafından başlatılan ve Başkanlığımızca üncellenerek ihale yönte yürütülecek olan planlar 1/5000-1/1000	Kurum görüşleri toplandı. Jeolojik Etüt Raporu hazırlandı.	150.000,00
Marmaris Belediyesi	288 ha	Marmaris Hisarönü Mahallesi Değirmen yanı	Marmaris Hisarönü Mahallesi Değirmenyanı Alt Ölçekli İmar Planlarının Hazırlanması	Kurum görüşleri toplanıyor.	150.000,00
Resen	24,9 ha	Marmaris Çamlı/Taş han	Marmaris Çamlı/Taşhan Mahallesi Alt Ölçekli İmar Planlarının Hazırlanması	14.11.2019 tarihli Meclis Kararıyla onaylanan 1/5000 ölçekli nazım imar planı sonrasında ilçe belediyesince hazırlanan ve ilçe belediyesi meclisince uygun görülen 1/1000 ölçekli uygulama imar planı kesinleşmiştir.	9.750,00
Resen	159 ha	Milas-Koru	Milas-Koru 1/100 000 ölçekli Çevre Düzeni Planı kapsamında ihale yöntemiyle alt ölçekli imar planlarının yapılması	Jeolojik etüdü tamamlandı ve plan ihalesi yapılarak yüklenici ile sözleşme imzalandı iş kapsamında iş devam devam etmektedir.	60.000,00
Bodrum Belediye Başkanlığı	2748 ha	Bodrum - Turgutreis	Bodrum ilçesi, Turgutreis, Bahçelievler, Akyarlar, Karabağ, Akçaalan, Peksimet, İslamhaneleri ve Dereköy Mahalleleri 1/5000 ölçekli Revizyon ve İlave Nazım İmar Planı	14.01.2021 tarihli 6 sayılı Meclis Kararıyla Kesinleşmiştir.	-
Bodrum Belediye Başkanlığı	819 ha	Bodrum - Turgutreis	Bodrum İlçesi Turgutreis, Bahçelievler, Akyarlar, Karabağ, Akçaalan, Peksimet, İslamhaneleri ve Dereköy Mahallelerini kapsayan 1/25.000 ölçekli Muğla Nazım İmar Planı Revizyonu Değişikliği	14.01.2021 tarihli 5 sayılı Meclis Kararıyla Kesinleşmiştir.	-
Bodrum Belediye Başkanlığı	79 ha	Bodrum - Akyarlar	Bodrum İlçesi Akyarlar Mahallesi (Aspat Kalesi ve ÇevresiPamuklu Tepe ve Çevresi Termera Antik Kenti ve Çevresi) Koruma Amaçlı 1/5000 ölçekli Nazım ve 1/1000 ölçekli Uygulama İmar Planı	Plan Dosyasına ilişkin inceleme devam etmektedir.	-
Kültür ve Turizm Bakanlığı	25.000 ha	Milas Bodrum Fesleğen Kültür ve Turizm Koruma ve Gelişim Bölgesi	Milas Bodrum Fesleğen Kültür ve Turizm Koruma ve Gelişim Bölgesi 1/25000 ölçekli Nazım İmar Planı	Kurum görüşleri toplanıyor. Muğla Kültür Varlıkları Koruma Bölge Kurulu ve Türk Telekom İl Müdürlüğü görüşleri bekleniyor. Jeolojik Etüt Raporu tamamlanmıştır	200.000,00

2021 Yılı Planlama Çalışmaları					
Talep Sahibi	**Yeri**	**Alanı**	**Konusu**	**Sonuç**	**Proje Yaklaşık Maliyeti**
Resen	369 ha	Milas Ören	Milas Ören 1/100000 ölçekli Çevre Düzeni Planı kapsamında ihale yöntemiyle alt ölçekli imar planlarının yapılması işi.	Kurum görüşleri toplanıyor. Jeolojik jeoteknik Etüt işi ihale çalışmaları sürdürülmektedir.	
Ulaşım Dairesi Başkanlığı	45 ha	Yatağan Otogar Alanı Çevresi	Yatağan Otogar Alanı Çevresi plan çalışması	Jeolojik Etüt ve Kurum görüşleri tamamlanmış olup sözleşme kapsamında çalışmalarda son aşamaya gelinmiş; Tarım İl Müdürlüğü'nün görüşü yenilenmek üzere talepte bulunulmuştur.	24.000,00
Resen	69 ha	Yatağan Yeni Mahallesi	1/100000 ölçekli Çevre Düzeni Planı kapsamında ihale yöntemiyle alt ölçekli imar planlarının yapılması	Halihazır tamamlandı. Jeolojik Etüt tamamlanmıştır Kurum görüşleri toplandı. Değerlendirme aşamasında.	

2021 Yılı Nazım Planlama Çalışmaları		
Yeri	**Konusu**	**Sonuç**
İl Geneli	**3** Adet 1/25.000 Ölçekli Nazım İmar Planı Değişikliği	Belediye Meclisi'ne sunulmuştur.
	18 Adet 1/5000 Ölçekli Nazım İmar Planı ve Değişikliği	
	8 Adet 1/1000 Ölçekli Uygulama İmar Planı ve Değişikliği	

Nazım planlama Şube Müdürlüğü'nün dahil olduğu davalar aşağıdaki tabloda yer almaktadır.

Dava Bilgileri	
Davanın Konusu	Durumu
Aydın ili Didim ilçesi ile Muğla ili Milas ilçesi Akyeniköy-Akbük-Pınarcık Mahalleleri hudutları içerisinde kalan alanda Akbük-2 Rüzgar Enerji Santrali'ne ait Rüzgar Enerji Santrali kurulması amaçlı 1/5000 ve 1/1000 ölçekli nazım ve uygulama imar planı	Muğla 1. İdare Mahkemesi 2016/1148 E. sayılı dosyasında 2018/573 sayılı kararıyla süre aşımı yönünden dava reddedilmiştir. Davada temyize gidilmiş olup Danıştay 6.Dairesinin E:2019/13914, K:2021/10748 sayılı kararı ile anılan kararın onanmasına kesin olarak karar verilmiştir.
Bodrum Güllük RES Rüzgar Enerji Santrali kurulması amaçlı 1/5000 ve 1/1000 ölçekli nazım ve uygulama imar planı	Muğla 1. İdare Mahkemesi 2017/317 E. sayılı dosyasında 2018/1116 sayılı kararıyla dava konusu işlemin iptaline karar verilmiştir. Davalı tarafından temyize gidilmiş olup Danıştay 6.Dairesinin E:2019/13759, K2020/10258 sayılı kararı ile anılan kararın onanmasına kesin olarak karar verilmiştir.
Seydikemer ilçesi,Çökek Mahallesi sınırları içerisinde "Çökek I Regülatörü ve HES Projesi"ne ilişkin Çevre ve Şehircilik Bakanlığınca onaylanan 1/5000 ölçekli Nazım ve 1/1000 ölçekli Uygulama İmar Planları.	Muğla 2. İdare Mahkemesi'nde E:2020/48 sayılı dosya ile Çevre ve Şehircilik Bakanlığı aleyhine açılan davada Muğla 2. İdare Mahkemesi'nin E:2020/48-K.2020/1121 sayılı kararı ile dava konusu işlemin iptaline kararı verilmiş ve karar sonrası yeniden onaylanan planlara Muğla 2. İdare Mahkemesi'nde E:2021/872 sayılı dosya ile dava açılmış olup dava süreci devam etmektedir.

Dava Bilgileri	
Davanın Konusu	Durumu
Seydikemer ilçesi, Çökek Mahallesi sınırları içerisinde "Çökek II Regülatörü ve HES Projesi"ne ilişkin Çevre ve Şehircilik Bakanlığınca onaylanan 1/5000 ölçekli Nazım ve 1/1000 ölçekli Uygulama İmar Planları.	Muğla 1. İdare Mahkemesi'nde E:2018/1182 sayılı dosya ile Çevre ve Şehircilik Bakanlığı aleyhine açılan davada Muğla 1. İdare Mahkemesi'nin E:2018/1182-K.2019/1192 sayılı kararı ile dava konusu işlemin iptaline kararı verilmiş ve karar sonrası yeniden onaylanan planlara Muğla 1. İdare Mahkemesi'nde E:2020/915 E sayılı dosya ile dava açıldığı, keşfin yapıldığı ve dava süreci devam etmektedir.
Datça İlçesi, Reşadiye Mahallesi sınırları içerisinde Datça Rüzgar Enerji Santrali "ne ilişkinÇevre ve Şehircilik Bakanlığınca onaylanan 1/5000 ve 1/1000 ölçekli Koruma Amaçlı Nazım ve Uygulama İmar Planları	Muğla 2. İdare Mahkemesi'nde E:2016/1034 sayılı dosya ile Çevre ve Şehircilik Bakanlığı aleyhine açılan davada Muğla 2. İdare Mahkemesi'nin E:2016/1034-K.2018/1376 sayılı kararı ile dava konusu işlemin iptaline kararı verilmiş ve karar sonrası yeniden onaylanan planlara Muğla 3. İdare Mahkemesi'nde 2020/219 E. sayılı dosya ile açılan davada mahkemenin 2020/219 E. 2021/1634 sayılı kararı ile dava konusu işlemin reddine karar verilmiş olup istinaf yoluna gidilmiştir.
Menteşe İlçesi, Muslihittin Mahallesi, 702 ada 250, 253 parsel ve 432 ada 213, 214 parsellere yönelik Çevre ve Şehircilik Bakanlığınca onaylanan 1/5000 ölçekli Nazım İmar Planı Revizyonu ve 1/1000 ölçekli Uygulama İmar planları	Muğla 1. İdare Mahkemesi'nde E:2019/326 ve 2019/658 sayılı dosyalar ile Çevre ve Şehircilik Bakanlığı aleyhine açılan davada Muğla 1. İdare Mahkemesi'nin:2019/326 – K:2020/1153 ve E:2019/658 – K:2020/1154 sayılı kararları ile dava konusu işlemin iptaline karar verilmiştir.
Marmaris Armutalan 1/5000 ve 1/1000 ölçekli Nazım ve Uygulama İmar Planı Revizyonu	Muğla 2. İdare Mahkemesi 2016/956 317 E. sayılı dosyasında 2018/1262 sayılı kararıyla dava konusu işlemin iptaline karar verilmiştir. Davalı İdare tarafından temyize gidilmiş olup Danıştay 6.Dairesinin E:2019/13443 sayılı kararı ile yürütmenin durdurulması isteminin reddine karar verilmiştir.
Marmaris Okluk Koyu Mevkii 1/5000 ve 1/1000 ölçekli Koruma Amaçlı Nazım ve Uygulama İmar Plan	Muğla 1. İdare Mahkemesi 2017/968 E. sayılı dosyasında 2019/542 sayılı kararıyla dava reddedilmiştir. Danıştay 6.Dairesinin E:2020/2652 sayılı kararı ile yürütmenin durdurulması isteminin karşı tarafın cevabı alındıktan veya yasal cevap verme süresi geçtikten sonra incelenmesine karar verilmiştir.
Marmaris Okluk Koyu Mevkii "iskele ve kıyı düzenlemesi" amaçlı 1/5000 ve 1/1000 ölçekli Koruma Amaçlı Nazım ve Uygulama İmar Planı	Muğla 2. İdare Mahkemesi 2018/675 968 E. sayılı dosyasında E:2018/675sayılı dosyası ile açılan davada; 27.08.2018 tarihli kararla verilen yürütmenin durdurulması isteminin reddine karar verilmiştir. Danıştay 6.Dairesinin E:2020/10922 sayılı kararı ile yürütmenin durdurulması isteminin karşı tarafın cevabı alındıktan veya yasal cevap verme süresi geçtikten sonra incelenmesine karar verilmiştir.
Menteşe-Ula-Marmaris-Milas (Gökova Paftası) Nitelikli Doğal Koruma Alanı" ve "Sürdürülebilir Koruma Ve Kontrollü Kullanım Alanlarına" ilişkin tescil işlemi	Muğla 2. İdare Mahkemesi 2017/1207 968 E. sayılı dosyasında 2018/2324 sayılı kararıyla dava süre aşımı yönünden reddedilmiştir. Belediyemiz tarafından temyize gidilmiş olup Danıştay Başsavcılığının E:2019/135 sayılı kararıyla temyiz istemi incelenmeksizin reddedilmiştir.
Menteşe-Ula-Marmaris-Milas (Gökova Paftası) Gökova Paftası Kesin Korunacak Hassas Alanlara ilişkin ilişkin tescil işlemi	Danıştay 14. Daire Başkanlığı 2018/1980 E. sayılı dosyasında 2019/2532 sayılı kararıyla yerinde keşif ve bilirkişi incelemesi yaptırıldıktan sonra karar verilmesi yönünde karar verilmiştir.
Gökova Okluk Mevkii (Gökova Paftası) Sürdürülebilir Koruma Ve Kontrollü Kullanım Alanına ilişkin tescil işlemi	Muğla 1.İdare Mahkemesi 2020/603 E. sayılı dosyasında açılan davada; yürütmenin durdurulması isteminin reddine karar verilmiş; anılı karara karşı Belediyemiz tarafından itiraz edilmiş olup; İzmir Bölge İdare Mahkemesi 4.İdari Dava Dairesinin kararı ile itirazın reddine kesin olarak karar verilmiştir. Mimarlar Odası Muğla Şubesi Yanında Müdahil olduğumuz Muğla 3.İdare Mahkemesi 2020/27 Esas Sayılı Dosyasında dava konusu işlemin iptaline karar verilmiştir.
Datça Emecik Alavara Mevkii Nitelikli Doğal Koruma Alanı ve Sürdürülebilir Koruma ve Kontrollü Kullanım Alanına ilişkin tescil işlemi	Muğla 2.İdare Mahkemesi 2020/570 603 E. sayılı dosyasında açılan davada; 20/11/2020 tarihinde yerinde bilirkişi incelemesi yapıldıktan sonra Muğla 2. İdare Mahkemesi'nin 11.03.2021 tarihli ve 2020/570 E., 2021/443 sayılı kararı ile Dava Konusu İşlemin İptaline Karar verilmiştir.

Dava Bilgileri	
Davanın Konusu	Durumu
Bodrum-Ortakent-Dağbelen-Konacık Nitelikli Doğal Koruma Alanı ve Sürdürülebilir Koruma ve Kontrollü Kullanım Alanına ilişkin tescil işlemi	Muğla 3.İdare Mahkemesi 2020/559 603 E. sayılı dosyasında açılan davada; yürütmenin durdurulması istemi hakkında keşif ve bilirkişi incelemesi yaptırıldıktan ve düzenlenecek bilirkişi raporuna tarafların itirazlarının alınmasından veya itiraz sürelerinin geçmesinden sonra bir karar verilmesine karar verilmiştir.
Marmaris Okluk Koyu Mevkii 27.48 hektarlık alanın "Kamu Hizmet Alanı" amaçlı 1/25000 ölçekli Çevre Düzeni Planı Değişikliği	Açılan davada konusu kalmayan dava hakkında karar verilmesine yer olmadığına karar verilmiştir. (Davacı Türkiye Mühendisler ve Mimarlar Odası Başkanlığı adına Muğla Şubesi tarafından açılan davada Muğla 3. İdare Mahkemesi'nin 09.07.2021 tarihli ve 2020/28 E., 2021/898 sayılı kararıyla dava konusu işlemin iptaline karar verilmiştir.)
Bodrum ilçesi, Ortakent Mahallesi 353 ada, 15,60,61,62,64,116,134,135,137 nolu Maliye Hazinesine ait parseller üzerinde 1/100.000 ölçekli Çevre Düzeni Planı Değişikliği, 1/25.000 ölçekli Nazım İmar Planı, 1/5.000 ölçekli Koruma Amaçlı Nazım İmar Planı ve 1/1.000 ölçekli Koruma Amaçlı Uygulama İmar Planı	Açılan davada; davanın süre aşımı yönünden reddine karar verilmiştir. temyiz kanun yoluna başvurulmuş olup; Danıştay İdari Dava Daireleri Kurulunun E:2021/815, K:2021/968 sayılı kararı ile temyize konu kararın onanmasına kesin olarak karar verilmiştir. Süreç içinde itirazların değerlendirilmesi sonucunda yeni bir plan onaylanmıştır. Söz konusu ikinci onaylanan plana Danıştay 6.Daire Başkanlığı 2021/6835 Esas Sayılı Dosyasında açılan davada yürütmenin durdurulması isteminin yerinde yaptırılacak keşif ve bilirkişi incelemesi sonucunda düzenlenecek bilirkişi raporunun alınmasından sonra incelenmesine karar verilmiştir.
Ula İlçesi, Gökova Özel Çevre Koruma Bölgesi, Akyaka Mahallesi ve Kıyı Alanları 1/5000 ölçekli Koruma Amaçlı Revizyon Nazım ve 1/1000 ölçekli Koruma Amaçlı Revizyon Uygulama İmar Planı	Açılan davada, 21.10.2021 tarihinde yürütmenin durdurulmasına karar verilmiştir. Süreç içinde itirazların değerlendirilmesi sonucunda yeni bir plan onaylanmıştır. Söz konusu ikinci onaylanan plana Muğla 1.İdare Mahkemesi 2021/1409 Esas Sayılı Dosyasında açılan davada; yürütmenin durdurulması isteminin davalı idarenin birinci savunması alındıktan ve ara kararı gereği yerine getirildikten ya da savunma ve cevap verme süresinin geçmesinden sonra incelenmesine karar verilmiştir.
Aydın Muğla İlleri 1/50.000 Ölçekli Bütünleşik Kıyı Alanları Planı	09.04.2021 tarihli Olur ile dava açma işlemlerine ilişkin konu Hukuk Müşavirliğine iletilmiştir.
Milas İlçesi, Kıyıkışlacık Mahallesi, 367 ada, 5, 6, 7, 8, 9, 10, 11 ve 12 parsellerin deniz cephesinde Yat Limanı ve Çekek Yeri	07.06.2021 tarihli Olur ile dava açma işlemlerine ilişkin konu Hukuk Müşavirliğine iletilmiştir.
Muğla Milas Güvercinlik Koyu Turizm Merkezi kapsamında yer alan Meşelik Mahallesi, 244 ada 6 ve 7 numaralı parsellere ilişkin 1/5000 ölçekli Nazım ve 1/1000 Uygulama İmar Planı Değişikliği	Muğla 1.İdare Mahkemesi'nin 2021/1320 Esas sayılı ve 2021/1369 sayılı kararı ile DAVANIN SÜRE AŞIMINDAN REDDİNE karar verilmiştir.
Muğla İli, Ortaca İlçesi, Sarıgerme Mahallesi Koruma Amaçlı 1/5000 ölçekli Nazım İmar Planı ve Muğla İli, Ortaca İlçesi, Sarıgerme Mahallesi (239 ada 1, 4, 5, 6, 7, 10 ve 243 ada 1 numaralı parseller) 1. Etap Koruma Amaçlı 1/1000 ölçekli Uygulama İmar Planına 21.02.2020 tarihli yazımız ile dava açılması talep edilmiştir.	Muğla 1. İdare Mahkemesinin 2020/373 Esas ve 2021/1210 sayılı kararı ile dava konusu işlemin İPTALİNE karar verilmiştir.
Muğla Milas Güvercinlik Koyu Turizm Merkezi sınırları içerisinde, Çomca Mevkiinde yer alan 244 ada 11 parsel numaralı taşınmazda, Plan İnceleme ve Değerlendirme Kurulunun 10.05.2019 tarihli ve 2019/9-3 sayılı kararı doğrultusunda onaylanan ve 12.07.2019 - 15.08.2019 tarihleri arasında askıda bulunan 1/5000 ölçekli Nazım ve 1/1000 ölçekli Uygulama İmar Planı değişikliğine iletilen 22.11.2019 tarihli itirazın reddi tebliğine dava açılmıştır.	Muğla 1. İdare Mahkemesinin E:2019/1650 esasında açılan davada, 14.07.2021 tarihli ve K: 2021/858 sayılı kararı ile "...dava konusu işlemlerin iptaline" karar verilmiştir.
Belediyemiz tarafından Çevre ve Şehircilik Bakanlığı aleyhine Muğla 1.İdare Mahkemesi'nin 2020/372 Esas sayılı dosyası ile Çevre ve Şehircilik Bakanlığı tarafından onaylanan Muğla İli, Bodrum İlçesi, Turgutreis Mahallesi, "Askeri Liman" amaçlı 1/5000 ölçekli Nazım ve 1/1000 ölçekli Uygulama İmar Planı'na Belediyemiz tarafından askı süresi içinde yapılan itirazın zımnen reddine dair işlem ile ret işlemine konu imar planlarının yürütülmesinin durdurulması ve iptali davası açılmıştır.	Davaya Ulaştırma Bakanlığı ve Sahil Güvenlik Komutanlığı ÇŞB yanında müdahil olmuşlardır. Keşif ve bilirkişi incelemesi yaptırılmasına sonrasında yürütmenin durdurulması istemi hakkında karar verilinceye kadar bekletilmesine karar verilmiştir. Dava sürmektedir. Muğla 2.İdare Mahkemesi'nin 2021/312 Esas kaydı yapılan dosyada; davanın reddine karar verilmiştir.Anılı karara karşı Belediyemiz tarafından yürütmeyi durdurma talepli istinaf kanun yoluna Başvurulmuştur.

Dava Bilgileri	
Davanın Konusu	Durumu
Çevre ve Şehircilik Bakanlığı Bakanlık Makamı'nın 10.05.2019 tarih ve 110624 sayılı Olur'u ile onaylanan Muğla ili, Fethiye ilçesi, Kaya Mahallesi, Oyukbaşıtepe Mevkii, 240 ada, 1 parselde kayıtlı taşınmaz içerisinde yer alan turizm tesis alanından kıyıya ulaşılması amacıyla "Havai Hat" amaçlı 1/5000 Ölçekli Nazım ve 1/1000 Ölçekli Uygulama İmar Planı'nın iptali talebiyle Muğla 2. İdare Mahkemesi'nin E:2020/223 sayılı dosyasından dava açılmıştır.	Davanın reddine karar verilmiştir.
Datça ilçesi, İskele Mahallesi, 165 ada, 42 parsele Cumhurbaşkanlığı Kararı ile onaylanan 1/100.000 ölçekli Çevre Düzeni Planı Değişikliği, 1/5.000 ölçekli Nazım İmar Planı Değişikliği ve 1/1.000 ölçekli Uygulama İmar Planı Değişikliği	17.06.2021 tarihli ve 32565 sayılı olur yazımız doğrultusunda dava süreci başladığı, keşfin yapıldığı, YD Reddine Karar verildiği ve dava süreci devam etmektedir.
Bodrum İlçesi Yalıkavak Mah.Geriş RES Projesine ilişkin (T2-T3-T4 no.lu türbinler ve bağlantı yolları) Muğla 2.İdare Mahkemesinin 06.11.2020 tarih 2019/1440 E. 2020/1196 sayılı kararı doğrultusunda Çevre ve Şehircilik Bak. Onaylanan 1/5000 ölçekli Nazım) ve 1/1000 ölçekli Uygulama İmar Planları	Danıştay 6.Daire Başkanlığı 2019/13847 Esas Sayılı dosya ile davanın açıldığı, keşif yapıldığı ve dava süreci devam etmektedir.
Yatağan İlçesi, Hisarardı Mahallesi, 137 ada 38 ve 39 parsellere yönelik Çevre ve Şehircilik Bakanlığınca onaylanan 1/5000 ölçekli Nazım İmar Planı Revizyonu ve 1/1000 ölçekli Uygulama İmar planları	Muğla 1.İdare Mahkemesi 2021/1338 Esas Sayılı Dosya ile dava açılmış olup dava süreci devam etmektedir.
Bodrum İlçesi, Gökçebel Mahallesi, 626 ada, 8,9,40 ve 42 parselde kayıtlı taşınmazlara ilişkin Özelleştirme İdaresi Başkanlığınca hazırlanan 1/5000 ölçekli Nazım ve 1/1000 ölçekli Uygulama İmar Planı	Belediyemiz tarafından Cumhurbaşkanlığı, Hazine ve Maliye Bakanlığı Özelleştirme İdaresi Başkanlığı aleyhine Danıştay 6.Daire Başkanlığı 2021/7801 dosyası ile dava açılmıştır. Dava süreci devam etmektedir.
Çevre ve Şehircilik Bakanlığı Bakanlık Makamı'nın 17.07.2020 tarih ve 151120 sayılı Olur'u ile onaylanan Muğla ili, Fethiye-Göcek Özel Çevre Koruma Bölgesi, Fethiye ilçesi, Göcek Mahallesi, İskele Mevkiinde, Yat Bağlama İskelesi amaçlı 1/5000 ölçekli Nazım İmar Planı ve 1/1000 ölçekli Uygulama İmar Planı Değişikliği	Çevre ve Şehircilik Bakanlığı aleyhine Muğla 3.İdare Mahkemesi'nin 2020/1033 Esas sayılı dosyası ile dava açılmıştır. Dava süreci devam etmektedir. Aynı işleme karşı vatandaşlar tarafından açılan davada işlemin iptaline karar verilmiştir.
Bodrum İlçesi, Torba, Çamlık, Kızılağaç Mahalleri ve çevresini kapsayan alandaki Nitelikli Doğal Koruma Alanı ve Sürdürülebilir Koruma ve Kontrollü Kullanım Alanına ilişkin tescil işlemi	Muğla 1.İdare Mahkemesi 2021/210 Esas Sayılı Dosyasında açılan davada; yürütmenin durdurulması isteminin yürütmenin durdurulması istemi hakkında dava konusu taşınmaz mahallinde keşif ve bilirkişi incelemesi yaptırılıp rapora karşı yasal itiraz süresi sona erdikten sonra bir karar verilmesine karar verilmiştir.
Fethiye-Göcek Özel Çevre Koruma Bölgesi, Muğla İli, Fethiye İlçesi, Yanıklar Mahallesi 345 ada 20 ve 21 nolu parseller Merkezi İş Alanı amaçlı hazırlanan 1/25.000 ölçekli Çevre Düzeni Planı Değişikliği ile "Ticaret Alanı" amaçlı hazırlanan 1/5000 ölçekli Nazım ve 1/1000 ölçekli Uygulama İmar Planı Değişikliği	Açılan davada; yürütmenin durdurulması isteminin reddine karar verilmiştir. Anılı karara karşı Belediyemiz tarafından itiraz edilmiş olup İzmir Bölge İdare Mahkemesi 3. İdari Dava Dairesinin 2021/271 Y.D. İtiraz Nolu kararıyla itirazın reddine kesin olarak karar verilmiştir.
Marmaris İlçesi, Datça-Bozburun Özel Çevre Koruma Bölgesi, 2. Derece Doğal Sit Alanı, Hisarönü Mahallesi, 142 nolu parsel 21.01.2021 tarihli ve 137227 sayılı Bakanlık Makamı Olur'u ile onaylanan Yaşlı Bakımevi ve Rekreasyon Amaçlı 1/5000 ölçekli Koruma Amaçlı Nazım ve 1/1000 ölçekli Uygulama İmar Planı	17.02.2022 tarihinde saat 11:30'da keşif ve bilirkişi incelemesi yapılmasına karar verilmiştir.
Bodrum İlçesi, Gündoğan ve Türkbükü Mahalleleri kıyısında bulunan alan, Adalar ve Çevresi Nitelikli Doğal Koruma Alanına ilişkin tescil işlemi	Yerinde yapılan keşif sonucunda iletilen bilirkişi raporunun dava gerekçelerimizi destekleyici yönde değerlendirildiği tespit edilmiştir.
Bodrum İlçesi, Umurça-Kumbahçe-Kızılağaç Mahallesi Nitelikli Doğal Koruma Alanı ve Sürdürülebilir Koruma ve Kontrollü Kullanım Alanına ilişkin tescil işlemi	24.01.2022 ihinde yerinde bilirkişi keşfi yapılmıştır.

Harita Şube Müdürlüğü

2021 Yılı Harita Çalışmaları					
Talep Sahibi	Yeri	Alanı	Konusu	Sonuç	Proje Yaklaşık Maliyeti (TL)
Emlak ve İstimlak Dairesi Başkanlığı	Menteşe İlçesi (Düğerek –Yaraş Mah.)	41.5 ha	Geri Dönüşüm (29 nolu saha)	Kadastro kontrolü devam ediyor.	-
Resen	Ula İlçesi (Köprübaşı Mah.)		3194/18.Mad (30 nolu saha)	Dosya kontrolü devam ediyor.	
Resen	Ula İlçesi (Köprübaşı Mah.)		3194/18.Mad (37 nolu saha)	3402/41. madde işlemi ve mahkeme kararı bekleniyor.	
Resen	Ula İlçesi (Köprübaşı Mah.)		3194/18.Mad (57 nolu saha)	İşlem tamamlandı.	
Resen	Menteşe İlçesi (Akkaya Mah.)	86 ha	3194/18.Mad (Küçük sanayi alanı) (52 nolu saha)	Kadastro kontrolü devam ediyor.	99,000.00 TL
Resen	Menteşe İlçesi (Akkaya Mah.)	16 ha	3194/18.Mad (Küçük sanayi alanı) (53 nolu saha)	İşlem tamamlandı.	
Resen	Menteşe İlçesi, (Düğerek Mah.)		3194/18.Mad (giriş)	İşlem tamamlandı.	-
Resen	Yatağan İlçesi, Yeşilbağcılar Mahallesi		3194/18.Mad (giriş)	3194/18.Mad (giriş)	
İtfaiye Dairesi Başkanlığı	Seydikemer İlçesi, (Seki Mah.)	2466 m²	3194/15-16. Mad (itfaiye binası)	Encümen kararı alınması için ilçe belediyesine yazıldı.	
Emlak İstimlak Dairesi Başkanlığı	Milas İlçesi, (Hacıilyas Mah.)	4152 m²	3194/15-16. Mad (otopark alanı)	Milas Belediyesi onay için Kurula yazmış.	
Resen	Ula İlçesi, (Akyaka Mah.)	2662 m²	3194/11.Mad (2960 parsel) (eski belediyenin alt tarafı)	Dosya Milli Emlak Müdürlüğüne gönderildi.	
Resen	Ula İlçesi, (Akyaka Mah.)	1880 m²	3194/11.Mad (3296 parsel) (eski belediyenin karşı tarafı)	Dosya Milli Emlak Müdürlüğüne gönderildi.	
Resen	Datça İlçesi, (Reşadiye Mah.)	2371,78 m²	3194/11.Mad (547 ada, 14 parsel)	Dosya Milli Emlak Müdürlüğüne gönderildi.	-
Resen	Menteşe İlçesi Akçaova Mah.		66 nolu saha	Orman sınırı ile ilgili çalışmalar devam ediyor.	56,000.00 TL
Resen	Menteşe İlçesi Akçaova Mah.		67nolu saha	Orman sınırı ile ilgili çalışmalar devam ediyor.	
Resen	Menteşe İlçesi Akçaova Mah.		68 nolu saha	Orman sınırı ile ilgili çalışmalar devam ediyor.	
Resen	Menteşe İlçesi Akçaova Mah.		69nolu saha	Orman sınırı ile ilgili çalışmalar devam ediyor.	
Resen	Menteşe İlçesi Akçaova Mah.		70 nolu saha	Orman sınırı ile ilgili çalışmalar devam ediyor.	
Resen	Menteşe İlçesi Akçaova Mah.		73 nolu saha	İtirazlar değerlendiriliyor.	
Resen	Milas İlçesi, Hacıabdi Mah	13800 m²	76 nolu saha	Kadastro kontrolü devam ediyor.	
Resen	Milas İlçesi, Türkevleri Mah.	10742 m²	71 nolu saha	İşlem tamamlandı.	
Resen	Bodrum İlçesi, Torba Mahallesi	0,5 ha	78 nolu saha	Tapu kontrolü devam ediyor.	
Resen	Bodrum İlçesi, Torba Mahallesi	0,7 ha	79 nolu saha	Tapu kontrolü devam ediyor.	

2021 Yılı Harita Çalışmaları					
Talep Sahibi	Yeri	Alanı	Konusu	Sonuç	Proje Yaklaşık Maliyeti (TL)
Resen	Bodrum İlçesi, Kumbahçe Mahallesi	0,2 ha	81 nolu saha	Tapu kontrolü devam ediyor.	
Resen	Bodrum İlçesi, Kumbahçe Mahallesi	1,1 ha	82 nolu saha	Tapu kontrolü devam ediyor.	
Resen	Bodrum İlçesi, Yokuşbaşı-Türkkuyusu Mahallesi		95 nolu saha (eski otogar)	Kadastro kontrolü devam ediyor.	
Resen	Bodrum İlçesi, Kumbahçe Mahallesi	1,1 ha	83 nolu saha	Encümene yazıldı.	
Resen	Bodrum İlçesi, Peksimet Mahallesi		90 nolu saha	Mülkiyet raporu hazırlanıyor.	
Resen	Menteşe İlçesi, Karabağlar Mahallesi	0,5 ha	86 nolu saha	İşlem tamamlandı.	
Resen	Menteşe İlçesi, Karabağlar Mahallesi	1,1 ha	87 nolu saha	İşlem tamamlandı.	
Resen	Menteşe İlçesi, Karabağlar Mahallesi	0,9 ha	88 nolu saha	Mahkeme süreci devam ediyor. Görüş bekleniyor.	
Resen	Menteşe İlçesi, Karabağlar Mahallesi	1,5 ha	89 nolu saha	Çalışmalara devam ediliyor.	
Resen	Marmaris İlçesi, Turunç Mahallesi	1,9 ha	72 nolu saha (1.etap)	Kadastro kontrolü devam ediyor.	
Resen	Marmaris İlçesi, Turunç Mahallesi	1,6 ha	74 nolu saha (3.etap)	Kadastro kontrolü devam ediyor.	
Resen	Marmaris İlçesi, Turunç Mahallesi	3,4 ha	75 nolu saha	İşlem tamamlandı.	
	Marmaris İlçesi, Turunç Mahallesi	1 ha	91 nolu saha (5.etap)	Dosya kontrolü devam ediyor.	
	Marmaris İlçesi, Turunç Mahallesi	4 ha	92 nolu saha (6.etap)	Kadastro kontrolü devam ediyor.	
	Marmaris İlçesi, Turunç Mahallesi	3,4 ha	93nolu saha (8.etap)	Askı sürecinde.	
	Ula İlçesi, Köprübaşı Mahallesi	34,9 ha	94 nolu saha	Kadastro kontrolü devam ediyor.	
Resen	Kavaklıdere İlçesi	0,8 ha	98 nolu saha	İtirazlar değerlendiriliyor.	
Resen	Kavaklıdere İlçesi	0,5 ha	99 nolu saha	Encümene yazıldı.	
Resen	Kavaklıdere İlçesi (giriş)	2,1 ha	3.etap	Dosya hazırlanıyor.	
Resen	Bodrum İlçesi, Kumbahçe Mahallesi	8118 m²	3194/11.Mad (723 ada 9-10 ve 660 ada 5-6 parsel) yol	Dosya Milli Emlak Müdürlüğüne gönderildi.	
Resen	Fethiye İlçesi, Karaçulha Mahallesi	33.339 m²	3194/11.Mad 2086 ada 1 parsel (bakımevi)	Kadastro kontrolünde.	
MUSKİ	Milas İlçesi, Burgaz Mahallesi	1197 m²	İhdas(Terfi Merkezi)	İşlem tamamlandı.	
MUSKİ	Milas İlçesi, Burgaz Mahallesi	1505 m²	İhdas(İçme Suyu Depolama Alanı)	İşlem tamamlandı.	
	Menteşe İlçesi tamamı	6300 ha	Halihazır Harita	İşlem tamamlandı.	
	Milas İlçesi, Ören Mahallesi	1500 ha	Halihazır Harita	İşlem tamamlandı.	113,000.00 TL
Resen	Milas İlçesi, Mutluca Mahallesi	4,2 ha	Halihazır Harita	İşlem tamamlandı.	
Fen İşleri Dairesi Başkanlığı	Kavaklıdere İlçesi, Merkez Mahallesi	4 km	Yol ölçümü	İşlem tamamlandı.	

2021 Yılı Harita Çalışmaları					
Talep Sahibi	Yeri	Alanı	Konusu	Sonuç	Proje Yaklaşık Maliyeti (TL)
Resen	Bodrum İlçesi, Ortakent Mahallesi	1 ha	3194/15-16. Mad (tarım alanı)	Encümen kararı alınması için ilçe belediyesine yazıldı.	
Resen	Milas İlçesi, Kıyıkışlacık Mah.	200 ha	Halihazır Harita	İşlem tamamlandı.	
Resen	Bodrum İlçesi, Kumbahçe Mahallesi	9236 m²	Geri Dönüşüm (36 nolu saha)	Kadastro kontrolü devam ediyor.	
Resen	Menteşe İlçesi, Emirbeyazıt Mahallesi	11534,22 m²	3194/15-16. Mad (Şadan Gökovalı)	Milli emlak müdürlüğünden cevap bekleniyor.	
Resen	Menteşe İlçesi, Denizova Mahallesi		3194/15-16. Mad (GES)	İşlem tamamlandı.	
Resen	Yatağan İlçesi, Turgut Mahallesi		3194/15-16. Mad (Osman Hamdi Bey)	Encümen kararı alınması için ilçe belediyesine yazıldı.	
	Menteşe Mahallesi, Şeyh Mahallesi	2426,92 m²	3194/15-16. Mad. (1 Nolu BHA)	Encümen kararı alınması için ilçe belediyesine yazıldı.	
MUSKİ	Milas İlçesi, Burgaz Mah.	2701,36 m²	3194/15-16. Mad. (Su Deposu)	İşlem tamamlandı.	
MUSKİ	Milas İlçesi, Burgaz Mah.	1505,29 m²	3194/15-16. Mad. (Su Deposu)	Lihkaba tevhid için yazıldı.	
Resen	Kavaklıdere İlçesi, Cumhuriyet Mah.		3194/11. Mad (115 ada 2-3-4-12-13 parseller)	Milli Emlak Müdürlüğüne yazıldı.	
Resen	Fethiye İlçesi, Günlükbaşı Mahallesi	13245 m²	İhdas dosyası (Rekreasyon alanı)	Tapu kontrolü devam ediyor.	
İlçe Belediyesi	Dalaman		Kırsal Mahalle Tespiti	İşlem Tamamlandı.	
İlçe Belediyesi	Kavaklıdere		Kırsal Mahalle Tespiti	İşlem Tamamlandı.	
İlçe Belediyesi	Köyceğiz		Kırsal Mahalle Tespiti	İşlem Tamamlandı.	
İlçe Belediyesi	Ula		Kırsal Mahalle Tespiti	İşlem Tamamlandı.	
İlçe Belediyesi	Datça		Kırsal Mahalle Tespiti	İşlem Tamamlandı.	
İlçe Belediyesi	Menteşe		Kırsal Mahalle Tespiti	İşlem Tamamlandı.	
İlçe Belediyesi	Fethiye		Kırsal Mahalle Tespiti	İşlem devam ediyor.	
İlçe Belediyesi	Bodrum		Kırsal Mahalle Tespiti	İşlem devam ediyor.	

Kentsel Tasarım Şube Müdürlüğü

- İlimiz, Menteşe İlçesi, Muğla Kent Belleği Yapısı ile ilgili olarak, idaremizin talepleri doğrultusunda, Şube Müdürlüğümüz tarafından mimari ve mühendislik projeleri, birim fiyat/metraj çalışmaları ve hakediş ödemesi düzenlenmiştir. İdaremizin talepleri doğrultusunda Şube Müdürlüğümüz tarafından hazırlanan 1. etap çalışmaları (mimari-elektrik-altyapı) ve birim fiyat/metraj çalışmaları (altyapı) 2021 yılının ocak ayında Fen İşleri Dairesi Başkanlığımıza iletilmiştir. Ancak proje müellifinin vefat etmesi ve yeni proje müellifinin de farklı revizyonlar talep etmesinden dolayı 2021 yılının Mayıs ayında yeni proje müellifi 2. etap proje çalışmalarına başlanmış, 2021 yılının Kasım ayında Fen İşleri Daire Başkanlığımıza yeni çalışmalar iletilmiştir. Yeni proje hizmet alımına ilişkin 1. ve 2. etap rapor ve uygulama proje çalışmalarını kapsayan hakediş ödemesi düzenlenmiştir. 2021 yılının Kasım ayından günümüze Şube Müdürlüğümüz proje koordinasyonu, hizmet alım süreci, proje kontrolleri ve ihale esas dosya hazırlık süreçlerini yürütmektedir. Kent Belleği Uygulama işi ile ilgili olarak ikmal ihalesine esas proje ve idari kararların tamamlanmasına müteakip kesin hesap çalışmalarına başlanacaktır.
- İlimiz, Menteşe İlçesi, Şeyh Mahallesi, 73 Parsel'de yer alan Ağa Bahçesi Konağı ile ilgili olarak, idaremizin talebi doğrultusunda, Restorasyon uygulamanın proje müellifliğine 20.08.2021 tarihi itibariyle başlanılmıştır. Restorasyon Projesi kapsamında 2021 yılının Şubat ayında katkı payı alınabilmesi için Muğla Valiliği Yatırım İzleme ve Koordinasyon Başkanlığına sunulmuş olup yapı maliyetinin %50'si oranında katkı payı almaya uygun bulunmuştur. Proje kapsamında uygulama

aşamasında yapıdan gelen izler ve talep edilen revizyonların projeye işlenmesi tamamlanmış olup, incelenmesi için 04.01.2022 tarihinde Fen İşleri Dairesi Başkanlığı'na gönderilmiştir.

- İlimiz, Menteşe İlçesi, Şeyh Mahallesi, 341 Ada, 47 Parselde yer alan, Belediyemiz mülkiyetindeki alan ile ilgili olarak, idaremizin talebi ile, Ağa Bahçesi Konağı (73 Parsel) ek hizmet binası olarak mimari proje çalışması gerçekleştirilmiştir. Belediye sosyal tesisi içerikli mimari avan proje çalışmaları ve 3 boyutlu görselleri tamamlanmış olup, 04.12.2021 tarihinde idareye ve Kültür Varlıklarını Koruma Kuruluna ön sunumu gerçekleştirilmiştir ve uygun bulunmuştur. Kültür Varlıklarını Koruma Kurulundan kesin onay alınabilmesi için proje çalışmaları devam etmektedir.
- İlimiz, Menteşe İlçesi, Şeyh Mahallesi, 353 Ada, 19 Parselde yer alan, Belediyemiz mülkiyetindeki 1 Nolu Hizmet Binası yapısı ile ilgili olarak, idaremizin talebi ile, dönüşüm projesi kapsamında mimari proje çalışmaları gerçekleştirilmiştir. 1 Nolu Hizmet Binası proje çalışmaları kapsamında avan proje çalışmaları tamamlanmış, Kültür Varlıklarını Koruma Kurulundan 12.10.2021 tarihinde onay alınmış ve uygulama projesi çizimlerine devam edilmiştir.
- İlimiz, Yatağan İlçesi, Turgut Mahallesi, 224 Ada, 23 Parsel' de yer alan mülkiyetimizdeki tescilli taşınmazımız Osman Hamdi Bey Evi ile ilgili olarak, idaremizin talebi doğrultusunda, Restorasyon Tadilat Projelendirme çalışmalarına başlanmıştı Rölöve Projesi, Rölöve raporu ve fotoğraf albümü Aralık 2021 tarihinde tamamlanmıştır. Yapının müze/kültür evi olarak kullanılacak olması ve yapının statik açıdan kaynaklı sorunlarından dolayı yapının yeni işlevine göre restorasyon tadilat proje çalışmaları devam etmektedir.
- İlimiz, Milas İlçesi, Hacı Abdi Mahallesi, 1097 Ada, 5 Parsel'de yer alan Hacı Abdi Kültür Merkezi işi ile ilgili olarak, mimari, elektrik ve jeoloji konularında Fen İşleri Dairesi Başkanlığımıza kontrol desteği sağlanmıştır. Şube Müdürlüğümüz bünyesinde Mimari, Elektrik ve Jeoloji konularında iş ile ilgili durum tespit raporu hazırlanmıştır. İşe ilişkin durum tespit raporu Aralık 2021 tarihinde teslim edilmiştir.
- İlimiz, Milas İlçesi, Hacı Abdi Mahallesi, 523 Ada, 174 Parselde Milas Belediyesi tarafından yaptırılacak olan Cem Evi Projesi kapsamında, idaremizin talebi doğrultusunda, mimari projeleri hazırlanmıştır. Hazırlanan projeler, 8 Ocak 2021 tarihinde Milas Belediyesine gönderilmiştir.
- İlimiz, Marmaris İlçesi bulunan liman alanı ile ilgili olarak, Ulaşım Dairesi Başkanlığımızın talebi doğrultusunda, yangına müdahale sistemi altyapısı, meydan tasarımı ve zemin döşeme kaplamalarının yenilenmesi projeleri hazırlanmaktadır. Döşeme paftaları, amfi alanı ve yangına müdahale sistemi yapılarının avan projeleri tamamlanmıştır. Diğer alanların çalışması devam etmektedir.
- İlimiz, Menteşe İlçesi, Orta Mahallesi, 58 Ada, 16 Parselde yer alan yapı ile ilgili olarak, idaremizin talebi doğrultusunda, Apostol Hanı yapısı ek hizmet binası olarak mimari proje çalışmaları gerçekleştirilmiştir. Yapının işlevlendirilmesi ve işletme modeli çalışmaları, mimari taslak projeleri ve 3 boyutlu çizimleri Aralık 2021 tarihinde tamamlanmış ve idareye sunulmuştur. Kültür Varlıklarını Koruma Kurulundan onay alınabilmesi için proje çalışmaları devam etmektedir.
- İlimiz, Menteşe İlçesi, Emirbeyazıt Mahallesi, 383 Ada, 225 Parselde yer alan, Belediyemiz mülkiyetindeki Şadan Gökovalı Açık Amfi Konser Alanı ile ilgili olarak, idaremizin talebi ile, üst örtü kapatma ve sahne ve sahne arkası hacimlerinin iyileştirme projesi çalışmaları gerçekleştirilmiştir. Şadan Gökovalı Açık amfi konser alanı üst örtü kapatma işi ile ilgili İdareye sunumu Nisan 2021 tarihinde yapılmıştır. Sahadan alınan rölöve ile mimari tasarım işleri devam etmektedir.
- İlimiz, Menteşe İlçesi, Muslihittin Mahallesi, 1172 Ada, 1 Parselde yer alan, Belediyemiz mülkiyetindeki Sosyo-Kültürel Alan ile ilgili olarak, idaremizin talebi ile, üst örtü tamamlama ve teknik donatılara dair mimari ve mühendislik proje çalışmaları gerçekleştirilmiştir. Sosyo-Kültürel alanın üst örtü tamamlama ve teknik donatılara dair mimari ve mühendislik proje çalışmaları projelendirilmesi işi ile ilgili mimari avan projeler tamamlanmış olup 3 boyutlu görselleri üretilmiş ve Nisan 2021 tarihinde İdareye sunumu yapılmıştır.
- İlimiz, Yatağan İlçesi, Bağyaka Mahallesi, - Ada, 1829 ve 1830 Parsellerde yer alan, Belediyemiz mülkiyetindeki eski fabrika alanı ile ilgili olarak, idaremizin talebi ile termal tesis amaçlı kullanıma yönelik mimari proje çalışmaları gerçekleştirilmiştir. Bağyaka Termal Tesisi projesi kapsamında mimari taslak tasarımı tamamlanmıştır. Tesis için Orman Bölge Müdürlüğünden alınacak izin ile

ilgili komisyon onayı beklenmektedir. İzin alınması ile birlikte uygulama proje aşamasına geçilecektir.

- İlimiz genelinde uygulanacak kentsel tasarım projelerine ve uygulamalarına altlık teşkil etmesi amacıyla, idaremizin talebi ile bir kentsel tasarım rehberi ve kent mobilyası kataloğu oluşturulması çalışmaları gerçekleştirilmiştir.
- Kentsel Tasarım rehberi çalışması kapsamında Ulaşım standartları başlığındaki: "Bisikletliler İçin Tasarım" ve "Otopark Alanı Standartları" alanları yazılmıştır. Otopark ölçülerinin Mevzuat ve Standart kaynaklarında farklı şekilde verilmesi nedeniyle; mevzuat, standartlar ve diğer ülke ve belediyelerin kentsel tasarım rehberleri incelenerek kentimize uygun ölçüm standartları belirlenmiştir. Kentsel Mobilya alanında ise 'PARKLET' sistemi üzerinde çalışmalar yapılmış; dünya ve ülkemizden örnekler incelenmiştir. Türkiye'de çalışma yapan İstanbul BŞB ve uygulamaya geçen İzmir BŞB den konuya ilişin çalışmayı yapan kişilerle görüşülerek süreç hakkında bilgi edinilmiştir.
- Rehberin ilk uygulamaları olarak, İlimiz Yatağan İlçesi Atatürk Caddesi ve Dalaman İlçesi Seyfettin İnce Caddesi için üretilen konsept projeler ilgili dairelere teslim edilmiş, proje ve uygulamalar bu doğrultuda gerçekleştirilmiştir.
- Kent mobilyası ve kaplama malzemeleri ile ilgili olarak 2021 Kasım ayı içerisinde İstanbul BŞB ziyareti gerçekleştirilmiş ve İSTON üretim tesisleri, örnek uygulama alanları ve BİMTAŞ ziyaret edilerek yetkililerden bilgi alınmıştır.
- İlimiz, Yatağan İlçesi, Atatürk Caddesi için, idaremizin talebi ile konsept proje çalışması gerçekleştirilmiştir. Atatürk Caddesi için gerçekleştirilen çalışmalar, Kentsel Tasarım Rehberi içeriğine göre hazırlanmış olup, Analiz paftaları ve konsept projesi hazırlanarak Fen İşleri D.B. Yol Şube Md. personeli ile toplantı düzenlenmiştir. Proje ve mobilya alanları hakkında yapılan toplantıda görüş birliğine varılmış olup; mobilya ve parklet seçimi yapıldıktan sonra, yol genişlikleri, kaldırım ve mobilya şeritleri, otoparklar, yan yol bağlantıları, aydınlatma ve kent mobilyaları ile ilgili detaylı bir konsept proje üretilmiş ve ilgili dairelere teslim edilmiştir. Konsept proje üretilmiş ve Mart 2021 tarihinde ilgili dairelere teslim edilmiş, projelendirme ve uygulama çalışmaları bu doğrultuda gerçekleştirilmiştir.
- İlimiz, Dalaman İlçesi, Seyfettin İnce Caddesi için, idaremizin talebi ile konsept proje çalışması gerçekleştirilmiştir. Kentsel tasarım çalışmaları ile ilgili olarak, Seyfettin İnce Caddesi için gerçekleştirilen çalışmalar, Kentsel Tasarım Rehberi içeriğine göre hazırlanmış olup, Analiz paftaları ve konsept projesi hazırlanarak Fen İşleri D.B. Yol Şube Md. personeli ile toplantı düzenlenmiştir. Proje ve mobilya alanları hakkında yapılan toplantıda görüş birliğine varılmış olup; mobilya ve parklet seçimi yapıldıktan sonra, yol genişlikleri, kaldırım ve mobilya şeritleri, otoparklar, yan yol bağlantıları, aydınlatma ve kent mobilyaları ile ilgili detaylı bir konsept proje üretilmiş ve Temmuz 2021 tarihinde ilgili dairelere teslim edilmiştir. Altyapı çalışmaları ile ilgili olarak, Dalaman Seyfettin İnce Caddesi ile Turgut Reis Caddesi ve bu caddelere bağlanan sokakları içeren toplam uzunluğu 3000 metre olan yağmur suyu uygulama projesi yapılmıştır. Havza analizi sistem kesit ve detayları yol en kesiti ve yağmur suyu projesine ilişkin tüm veriler Yol Yapımı Bakım Şube Müdürlüğüne teslim edilmiştir.
- İlimiz, Fethiye İlçesi, Çamköy Mahallesinde yer alan Orman Bakanlığından tahsisli ve kullanım hakkı Belediyemizde bulunan spor alanı ile ilgili olarak, idaremizin talebi ile, çok amaçlı spor kompleksi projesi çalışmaları gerçekleştirilmiştir. Söz konusu alan ile ilgili ön projeler yapılmış ve Ekim 2021 tarihinde Başkanlık makamına sunulmuştur. Alan ile ilgili, halı saha, tenis kortları v.b. taleplerin oluşması nedeniyle yeni bir vaziyet planı çalışması yapılması kararı alınmıştır. Proje çalışmaları devam etmektedir.
- İlimiz, Marmaris İlçesi, Asparan Mahallesinde yer alan Orman Bakanlığından tahsisli ve kullanım hakkı Belediyemizde bulunan spor alanı ile ilgili olarak, idaremizin talebi ile, sosyal ve spor tesis alanı düzenleme projesi çalışmaları gerçekleştirilmiştir. Taslak proje çalışmaları tamamlanarak ilgili daireye teslim edilmiştir. Söz konusu alanın tahsis konusu nedeniyle proje tamamlanamamıştır.
- İlimiz, Fethiye İlçesi, Karaçulha Mahallesi, 2167 Ada, 1 Parselde bulunan, Orman Bakanlığından tahsisli ve kullanım hakkı Belediyemizde bulunan alan ile ilgili olarak, Zabıta Dairesi

Başkanlığımızın talebi ile, pazar ve hal yapısı olarak mimari proje çalışması gerçekleştirilmiştir. Karaçulha Mahallesi hal ve pazar yeri projesi ile ilgili saha çalışmaları, ölçümler ve altyapı tespit çalışmaları tamamlanmış olup, mimari, statik ve elektrik projeleri devam etmektedir.

- İlimiz, Marmaris İlçesi, İçmeler Mahallesi Marmaris Milli Parkı İçmeler Eğitim Tesis Alanı projesi ile ilgili olarak, proje düzeltmeleri ve onay süreci yürütülmüştür. Marmaris Milli Parkı İçmeler Eğitim Tesis Alanı projesi kurum onayı için, projedeki düzeltmeler tamamlanarak, onay ile ilgili kuruma tekrar gönderilmek üzere hazırlanmıştır. Tarım ve Orman Bakanlığı Milli Parklar Genel Müdürlüğünden mimari projelerin onayı alınmış durumdadır. Peyzaj Projelerinin incelemesi Bakanlıkça devam etmekte olup onay alınması halinde mühendislik projelerine başlanacaktır.
- İlimiz, Fethiye İlçesi, Yeşilüzümlü Mahallesi, 772 Ada, 1 Parselde bulunan alan ile ilgili olarak, Fethiye Belediyesinin talebi ile, Fethiye Belediyesi tarafından yürütülmekte olan Şarap Üretim Tesisi proje çalışmalarında mimari danışmanlık hizmeti verilmiştir. Fethiye Yeşil Üzümlü projesi ile ilgili Fethiye Belediyesi tarafından hazırlanmış projeler tarafımızca incelenmiş olup, inceleme notları Fethiye Belediyesine iletilmiştir.
- İlimiz, Ula İlçesi, Kızılağaç Mahallesi, 1161 Ada, 8 Parselde yer alan, Belediyemiz mülkiyetindeki alan ile ilgili olarak, idaremizin talebi ile, tır garajı projesi çalışmaları gerçekleştirilmiştir. İlimiz, Ula İlçesinde bulunan Tır garajı projesi ile ilgili mevcut yapıların revizyonu ve alanda tır garajı ile ilgili sirkülasyon çalışmaları yapılmış ve Aralık 2021 tarihinde MUSKİ' ye iletilmiştir.
- İlimiz, Bodrum İlçesi, Torba Mahallesi ile Gündoğan Mahallesi arasında kalan karayolu ile ilgili olarak, idaremizin talebi ile, yol projeleriyle ilgili raporlama çalışmaları gerçekleştirilmiştir. Torba – Gündoğan yol projeleriyle ilgili raporlama çalışmalarına başlanmıştır. İlgili birimlerden konu ile ilgili rapor ve bilgiler alınmıştır. Harita Şube Müdürlüğümüz tarafından plankote çalışmalarına devam edilmektedir. Çalışmanın tamamlanması ile birlikte yol ile ilgili aks belirleme çalışmalarına başlanacaktır.
- İlimiz, Milas İlçesi, Narhisar Mahallesi, 108 Ada, 12 Parselde yer alan, Muhtarlık binası ile ilgili olarak, idaremizin talebi ile, Muhtarlık binası ile ilgili etüt ve fizibilite çalışması gerçekleştirilmiştir. Narhisar muhtarlık binası ve köy kıraathanesi işi ili ilgili etüt ve fizibilite raporu hazırlandı. Etüt fizibilite raporu, metraj ve yaklaşık maliyet çalışmaları gerçekleştirilmiştir. Tamamlanan çalışmalar 24.11.2021 tarihinde Fen İşleri Dairesi Başkanlığına teslim edilmiştir.
- Şube Müdürlüğümüze yapılan ilan ve reklam başvuruları ile ilgili toplantılar ve üretilen komisyon kararları. Aylık komisyon toplantıları yapılarak başvuru taleplerinin değerlendirilmesi yapılmış ve komisyon kararları alınmıştır.
- İlimiz, Yatağan İlçesi, Turgut Mahallesi, 224 Ada, 23 Parsel' de yer alan mülkiyetimizdeki tescilli taşınmazımız Osman Hamdi Bey Evi ile ilgili olarak, idaremizin talebi doğrultusunda, "Osman Hamdi Bey İle 19. yy'a Yolculuk" başlıklı GEKA projesi gerçekleştirilmektedir. "Osman Hamdi Bey ile 19. Yy'a Dijital Yolculuk" projesi kapsamında GEKA'ndan destek alınmış ve ihale süreci başlamak üzere çalışma komisyonu oluşturulmuştur. Fiyatlandırma çalışmaları ülkemizde yaşanan döviz kuru değişimleri nedeni ile aralık ayında revize edilmiş ve yeni fiyatlar ile ilgili olarak idarenin onayı alınmıştır. Güncel fiyatlar ile teknik şartname revizyonu sürecine geçilmiştir. Teknik şartnamenin tamamlanmasının ardından ihale sürecine geçilecektir.
- Türkan Saylan Kültür Merkezine yerleştirilmek üzere, idaremizin talebi ile, bir adet Türkan Saylan heykeli üretilmiştir. Türkan Saylan heykel yapım işi tamamlanmış ve 13.12.2021 tarihinde heykelin açılışı yapılmıştır.
- İlimiz, Bodrum İlçesinde yer alan Bodrum Otobüs Terminali ile ilgili olarak, idaremizin talebi doğrultusunda, polis noktası mimari proje çalışmaları gerçekleştirilmiştir. Proje ile ilgili olarak Avan Projeler hazırlanmış ve Ulaşım Dairesi Başkanlığına sunulmuştur. Onayı alınan proje, hafif çelik yapı olarak uygulama projesinin yapımına başlanmıştır.
- İlimiz, Menteşe İlçesinde yer alan Menteşe Kent Meydanı projesi kapsamında, idaremizin talebi doğrultusunda, mühendislik proje çalışmaları gerçekleştirilmiştir. Devam eden Kent Meydanı Projesinin Çelik Projesi ve altyapı projesi revizyonları yapılmıştır.

- İlimiz, Ula İlçesi, Kızılağaç Mahallesi, 345 ada, 1 parselde yer alan ve mülkiyeti Belediyemizde bulunan alanda inşası planlanan lojistik depo için, idaremizin talebi ile, mimari proje çalışmaları gerçekleştirilmiştir. İhtiyaç programı ve mimari taslak proje çalışmaları devam etmektedir.
- UNESCO tarafından yürütülen "RURITAGE: Kırsal Alanda Miras Odaklı Stratejiler" başlıklı konsorsiyum çalışmalarında, idaremizin talebi ile, Belediyemiz adına üyelik faaliyetleri gerçekleştirilmiştir. RURITAGE üyelik faaliyetleri şube müdürlüğümüz tarafından gerçekleştirilmiştir.
- İlimiz genelinde kamusal açık alanlarda yerleştirilecek heykeller ile ilgili olarak, idaremizin talebi doğrultusunda, içerik ve yaklaşık maliyet çalışması gerçekleştirilmiştir. İl genelinde heykel yerleştirilebilecek mülkiyetimizde bulunan kamusal alanlar araştırılmış, heykel üreticileri ile görüşmeler gerçekleştirilerek ellerindeki hazır ürünler ve üretim potansiyelleri, süreleri ve bütçeleri bir rapor haline getirilerek idareye sunulmuştur.
- Muğla'da kültürel miras alanında çalışma yapan resmi kurumlardan oluşan Muğla Tanıtım Platformu çalışmalarında, idaremizin talebi ile, Belediyemiz adına kültürel miras alanında proje faaliyetleri gerçekleştirilmiştir.
- Muğla Tanıtım Platformu bünyesinde, Menteşe'den Başlayarak Muğla genelindeki tarihi ve doğal alanlarda "Alan Yönetimi" yaklaşımı ile çalışmalar gerçekleştirmiştir.
- Bu kapsamda, Menteşe Kentsel Sit Alanında geliştirme çalışmaları sürdürülmüştür. Sosyal medya üzerinden düzenli şekilde Muğla'nın tarihi, doğal ve kültürel alanları ve yöresel yemekleri ile ilgili tanıtım ve yönlendirmeleri yapılmıştır.
- UNESCO tarafından kurulan ve koordine edilen "Yaratıcı Şehirler Ağı"na katılım süreci başlatılmış, koordinasyon kurulu oluşturulmuş ve toplantı ve çalışmalarına, Kültür ve Sosyal İşler Daire Başkanlığı sekreterliğinde sürdürülmektedir.
- Neet-Pro Avrupa Birliği Projesi kapsamında başvurusu yapılan " Menteşe'de Gençler İşte" başlıklı proje başvurusu son aşamaya kalmaya hak kazanmış olup, kapsamlı başvuru çalışması tamamlanarak teslim edilmiştir.
- GEKA'ndan "Teknik Destek" proje hibesi kapsamında Rehberler Odası ve MUTSO ortaklığında, Menteşe Kentsel Sit Alanı hakkında profesyonel turist rehberlerine yönelik bir eğitim projesi onaylanmış ve 2022 yılında hayata geçirilmek üzere takvime alınmıştır.
- Mülkiyeti Belediyemizde bulunan ve protokol ile Menteşe belediyesinin kullanımında olan tarihi Saburhane Meydanındaki tarihi Şaraphane yapısında, Menteşe Belediyesi ve Muğla Gastronomi ve Mutfak Sanatları Derneği ortaklığında bir mutfak atölyesi oluşturulmuştur.
- Tarihi Şaraphane yapısı önünde kalan ve perşembe pazarının devamı niteliğindeki alanda "Menteşe Mutfak Kültürü Meydanı" ve "Saburhane Semt Pazarı" oluşumları hayata geçirilmiştir.

Koruma Uygulama ve Denetim Şube Müdürlüğü

- Muğla İli, Menteşe İlçesi, Camikebir Mahallesi, 70 ada 25 parsel Gözcü Evi Restorasyonu Yapım İşi 30.12.2019 tarihinde 494.135,67 TL'ye ihale edilmiş olup, 3.1.2020 tarihinde yer teslimi yapılmıştır. 2021 yılında restorasyon çalışmaları tamamlanmış, Yapı Kullanma İzni alınmış, katkı payı ödemesi için başvuruda bulunulmuştur.
- Rölöve, Restitüsyon, Restorasyon Projeleri KUDEB Şube Müdürlüğü Teknik Personeli tarafından hazırlanan Muğla İli, Yatağan İlçesi, Eskihisar Mahallesi, 2877 parsellerin 2020 yılında restorasyonu tamamlanmış 24.02.2021 tarihli ve 2021/1 sayı ile Yapı Kullanma İzin Belgesi düzenlenmiştir.
- Muğla İli, Fethiye İlçesi, Kaya Mahallesi, 156 ada, 43 parsel Taş Ev Restorasyonu Yapım İşinin Rölöve, Restitüsyon, Restorasyon Projeleri KUDEB Şube Müdürlüğü Teknik Personeli tarafından hazırlanmıştır. Muğla Kültür Varlıklarını Koruma Bölge Kurulu Müdürlüğü'nün 04.07.2019 tarihli ve E.553869 sayılı yazısı ile rölövesi; 09.12.2020 tarihli ve 10247 Sayılı kararı ile Restitüsyon ve Restorasyon Projeleri onaylanmıştır. 11.02.2021 tarihinde Taşınmaz Kültür Varlıklarını Korunmasına Ait Katkı Payına başvurmak için YİKOB'a yazı yazılmıştır. YİKOB tarafından Katkı Payı talebimizin zımnen reddine ilişkin olarak 10.09.2021 tarihinde dava açılmasına ilişkin Hukuk

Müşavirliğine yazı yazılmış mahkeme süreci devam ettiği için restorasyon çalışmalarına devam edilememiştir.

- Menteşe İlçesi, Orta Mahalle, 62 ada, 27 parselde bulunan Azize Meryem Kilisesinin kamulaştırma çalışmaları tamamlanarak Başkanlığımız Mülkiyetine tescili yapılmıştır. Harita Genel Müdürlüğü ile Muğla Merkezin Eski Analog Hava fotoğraflarının bulunup bulunmadığı hakkında yazışma yapılmış olup istenilen fotoğraflar Başkanlığımıza gönderilmiştir. Rölöve çalışmaları başlatılmıştır. Bununla ilgili olarak plan şeması oluşturulmuş, tavan ve döşeme planları tamamlanmış olup kesit ve cephe çalışmaları devam etmektedir. Plan şeması ortaya çıkarılan kilisenin, döşeme ve tavan planlarının rölövesi tamamlanmış, kesit ve cephe çizim çalışmaları tamamlanmak üzeredir. Ayrıca taşınmazın kamulaştırma bedeli için 2020 Şubat ayı başvuru sürecinde 30.01.2020 tarih ve E.1015/2969 sayılı yazımız ile Katkı Payına başvuru yapılmıştır. Onaylı Aplikasyon krokisinde ortaya çıkan sapmalardan dolayı Harita Şube Müdürlüğümüz personeli ile yerinde parsel sınırı ve yapı oturumunun tespitine ilişkin ölçümleri için yerinde inceleme yapılmıştır. Güvenlik tedbirleri alınmasına ilişkin gerekli izinlerin alınabilmesi için 10.02.2020 tarihinde Koruma Kuruluna yazı yazılmış olup 27.02.2020 tarih ve 9161 sayılı Kurul kararı ile tel çit yapılmasında sakınca olmadığı belirtilmiştir. Söz konusu karar Destek Hizmetleri Dairesi Başkanlığına iletilmiştir. Yapının rölövesi tamamlanmış olup 13.05.2020 tarih ve E.4211/10957 sayılı yazımız ile Muğla Kültür Varlıklarını Koruma Bölge Kurulu Müdürlüğüne gönderilmiştir. 07.09.2020 Koruma Kuruluşu Müdürlüğü raportörleri ile rölöve kontrolü yapıldı. 25.09.2020 gün ve 9951 sayılı Kurul Kararı ile rölöve uygun bulunmuş, restitüsyon çalışmaları için talep edilen kazı ve raspa izni taleplerimizin Muğla Müze Müdürlüğü denetiminde yapılabileceğine karar verilmiştir. Kazı çalışmaları başlamış yapının batı cephesinde yer alan alanda yapılan kazılarda orijinal zemine ulaşılmıştır. Çalışmalar devam etmektedir. Avlu girişine demir bahçe kapısı imalatı yapıldı. Avlunun barısında kemiklik olduğu düşünülen bölümde kazı yapıldı. Kemik ve seramik parçalara ulaşıldı. Kemikliğin dış hattından doğusunda ve güneyinde kalan kısımda 1.50x4.00 metrlik açmada özgün iki farklı doku karakterinde çakıl-mozaik kaplama (podema) açığa çıktı. Bahçe içindeki moloz atımı tamamlandı. (Harfiyatı yapılan taşlar hariç). 15.03.2021 tarihinde Muhdes duvarların yıkımı, ve geçici çatı yapımı izni için kurula yazıldı. (E-40380833-750-14489) 25.03.2021 tarihli ve 10715 sayılı kurul kararı ile eklenti duvarların yıkımı ve geçici çatı yapımının uygun bulunduğuna ilişkin karar Başkanlığımıza ulaşmıştır. 15 ve 26 parsellerin tesciline ilişkin gerekçe raporu Koruma Kuruluna iletildi. Geçici çatı yapımı için fen işleri ile yerinde keşif yapıldı. Kazı çalışmaları 30.07.2021 tarihinde tamamlandı. 12.08.2021 tarih ve 11332 sayılı Kurul Kararı ile 15 ve 26 parsellerin tescil talebine ilişkin yayılım alanının tespitine yönelik rapor hazırlanmasına karar verildi. 22.04.2021 tarihli 15 ve 26 parsellerin tescillenmesine yönelik hazırlanan gerekçe raporumuz aynı haliyle Koruma Kuruluna iletildi. 27.08.2021 tarihli ve 11379 sayılı karar ile 15 ve 26 parsellerin kilisenin avlusu olarak tesciline ilişkin çalışmalara başlanılmasına karar verildi. 19.10.2021 tarih ve 57660 sayılı yazımızla revize rölöve Koruma Kuruluna iletilmiştir. 23.11.2021 tarih ve 11768 sayılı Koruma Kurulu kararı ile rölöve onaylanmıştır.
- İl genelindeki, MUSKİ tarafından tahsisi Büyükşehir Belediyemize yapılan, sarnıçların tespit ve belgeleme çalışmaları yapmak amacıyla Bodrum İlçesinde yer alan sarnıçların tespitleri yapıldı. Yapılan tespitlerin tespit fişleri oluşturuldu. Bu çalışmalar neticesinde bakım ve onarımlarına yönelik değerlendirmeler yapılacaktır.
- Muğla Kent Belleği ile ilgili olarak; Tematik Muğla haritası çalışmalarına doğal, arkeolojik ve geleneksel dokusuyla büyük bir potansiyele sahip Muğla'ya ait bütün değerler kategorize edilerek CBS ortamına aktarılmasına devam edilmektedir.
- Karia Bölgesi'nde gerçekleşen tarihi, kültürel olaylar, önemli kişiler ve bunlara bağlı gelişmeler, icatlar, antik yazarların Karia hakkında söyledikleri ile ilgili tüm bilgiler kronolojik olarak çıkarılarak, bu bilgilerden oluşturulabilecek sergi başlıkları altında toplanmaktadır. Sergileme işi ile ilgili olarak teknik şartname hazırlanma çalışmalarına başlanmıştır.
- Toplam 17 adet basit onarım ön izin belgesi düzenlenmiştir.
- Toplam 6 adet onarım uygunluk belgesi.
- Toplam 65 adet restorasyon uygulamasının denetlemesi ve raporlaması yapılmıştır.
- Toplam 262 adet alt yapı kazı izni verilmiştir.

- TAMBİS (TArihi Miras BIlgi Sistemi): Toplam 6059 kültür varlığı, 2701 koruma alanı 276 doğal koruma alanı data girişi yapılmıştır. Güncel veri girişi devam etmektedir.

Yapı Ruhsatı ve Koruma Şube Müdürlüğü

- Bodrum, Torba Terminal için 07/01/2021 Tarih ve 2021/1-2 Sayılı Tadilat Yapı Ruhsatları düzenlendi.
- Fethiye, Kayaköy Taş Ev Restarasyonu için 09/04/2021 Tarih ve 2021/3 Sayılı Restorasyon Yapı Ruhsatı düzenlendi.
- Menteşe, Camikebir Gözcü Evi için 27/04/2021 Tarih ve 2021/4-5 Sayılı Tadilat Yapı Ruhsatları düzenlendi.
- Bodrum, Turgutreis Yaşam Merkezi için 09/07/2021 Tarih ve 2021/6-7 Sayılı Tadilat Yapı Ruhsatı düzenlendi.
- Menteşe Ağa Konağı için 19/10/2021 Tarih ve 2021/8 Sayılı İsim Değişikliği Yapı Ruhsatı düzenlendi.
- Fethiye, Foça Park için 15/11/2021 Tarih ve 2021/9 Sayılı Yapı Ruhsatı düzenlendi.
- Bodrum, Torba Terminal için 25/01/2021 Tarih ve 2020/2-3 Sayılı Yapı Kullanma İzin Belgesi düzenlendi.
- Yatağan, Stratonikeia için 24/02/2021 Tarih ve 2021/1 Sayılı Yapı Kullanma İzin Belgesi düzenlendi.
- Fethiye, Karaçulha İstinat Duvarı için 24/02/2021 Tarih ve 2021/2 Sayılı Yapı Kullanma İzin Belgesi düzenlendi.
- Menteşe, Yağ Hali için 08/03/2021 Tarih ve 2021/3 Sayılı Yapı Kullanma İzin Belgesi düzenlendi.
- Menteşe, Sosyo Kültürel Alan için 09/07/2021 Tarih ve 2021/4-5 Sayılı Yapı Kullanma İzin Belgesi düzenlendi.
- Ula, Kızılağaç Makine İkmal için 12/11/2021 Tarih ve 2021/6 Sayılı Yapı Kullanma İzin Belgesi düzenlendi.
- İlimiz sınırları içerisinde 5216 sayılı Büyükşehir Belediye Kanununun 11. maddesi gereği gerekli denetimler tamamlanmış, raporları hazırlanmaktadır.
- Elektronik Haberleşme İstasyonlarına Yer Seçim Belgesinin Verilmesi ve Ücretlerinin Belirlenmesine Yönelik Yönetmelik Kapsamında İlimiz Sınırları içinde 24 adet Yer Seçim Belgesi Düzenlenmiştir.
- Ruhsatsız (kaçak) yapılar ile ilgili Çevre ve Şehircilik İl Müdürlüğünden yapılan tespitler tarafımıza gönderilmekte, İlçe Belediyeleri ile koordinasyon sağlanmaktadır.
- İlçe Belediyelerinin görüş yazıları cevaplandı.

1.14.Fen İşleri Dairesi Başkanlığı

Yapı ve Kontrol İşleri Şube Müdürlüğü

- Muğla Büyükşehir Belediyesi Türkan Saylan Çağdaş Yaşam Merkezi Yapılması
- Muğla İli Menteşe İlçesi Kent Meydanı Ve Katlı Otopark İkmal İnşaatı Yapılması Yapım İşi
- Muğla İli Menteşe İlçesi Camikebir Mahallesi Gözcüler Evi Restorasyonu Yapılması Uygulama İşi
- Bodrum İlçesi Turgutreis Sosyal Yaşam Merkezi Yapılması İşi
- Muğla İli Menteşe İlçesi Ağa Bahçesi Konağı Restorasyon Uygulama İşi

Muğla Büyükşehir Belediyesi Türkan Saylan Çağdaş Yaşam Merkezi Yapılması İşi

Muğla Büyükşehir Belediyesi Türkan Saylan Çağdaş Yaşam Merkezi Yapılması İşi Son Durum

Muğla İli Menteşe İlçesi Kent Meydanı ve Katlı Otopark İkmal İnşaatı Yapılması Yapım İşi

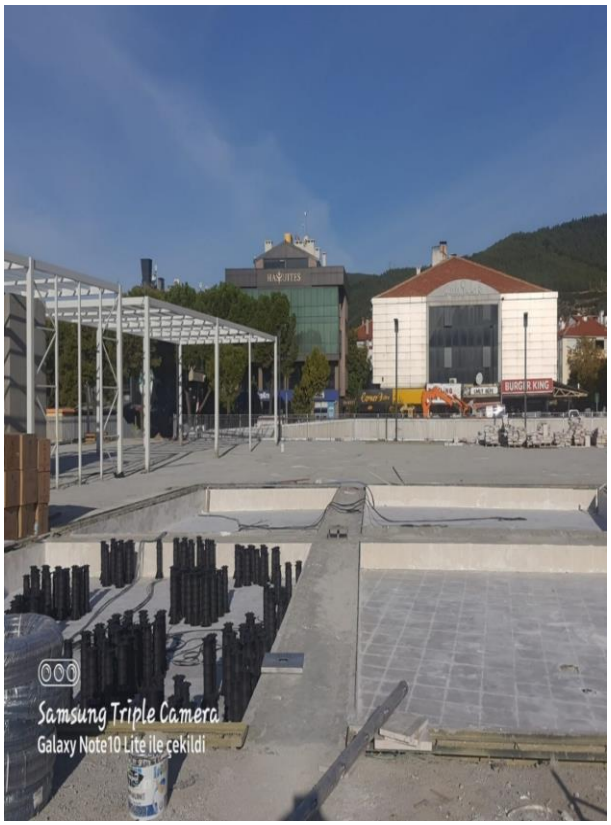

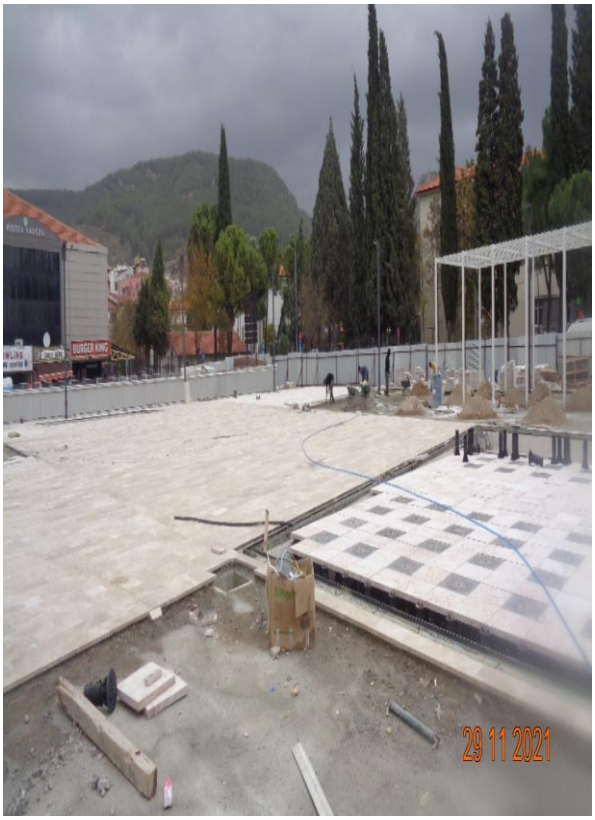

Muğla İli Menteşe İlçesi Kent Meydanı ve Katlı Otopark İkmal İnşaatı Yapılması Yapım İşi

Muğla İli Menteşe İlçesi Camikebir Mahallesi Gözcüler Evi Restorasyonu Yapılması Uygulama İşi

Muğla İli Menteşe İlçesi Ağa Bahçesi Konağı Restorasyon Uygulama İşi (Mevcut Durum)

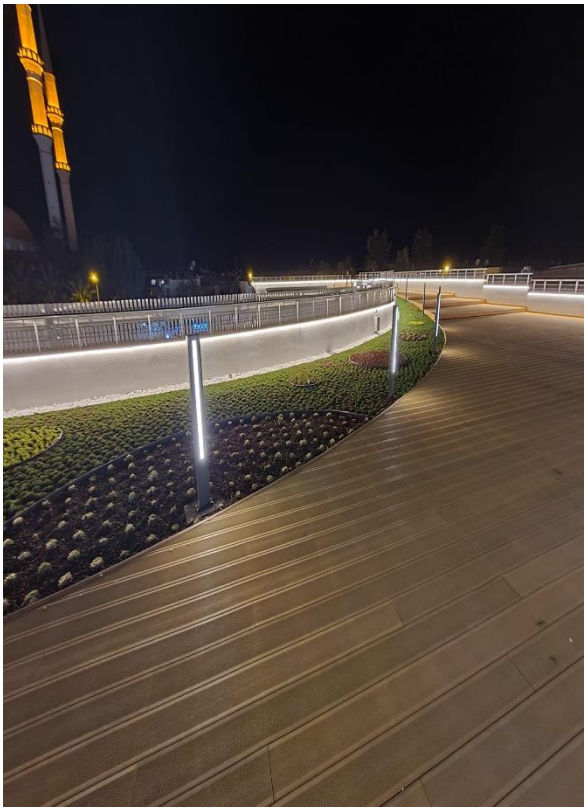

Bodrum İlçesi Turgutreis Sosyal Yaşam Merkezi Yapılması İşi Mevcut Durum

Bodrum İlçesi Turgutreis Sosyal Yaşam Merkezi Yapılması İşi Mevcut Durum

Etüt Proje Şube Müdürlüğü (01.01.2021-11.03.2021)

- Turgutreis Yaşam Merkezi Otopark üstü GES yapım işi projesi hazırlanmıştır.
- Ortaca İlçesi Karaburun mahallesinde bulunan depo yapısı için yapı ruhsatı alınmış olup elektrik bağlantı görüşü alınarak projeleri dağıtım şirketi tarafından onaylatılmıştır.
- Milas İlçesinde yer alan Mezbahaneye ait yaklaşık maliyet güncellenmesi yapılmıştır.
- Fethiye Kayaköy taş ev restorasyon projesinin elektrik projesi ve yaklaşık maliyet çalışmaları yapılmıştır.

Enerji Yönetimi Şube Müdürlüğü (12.03.2021-31.12.2021)

- Menteşe Hayvan Bakım evi GES yapım işi kapsamında proje çalışması tamamlanarak, ilgili dağıtım şirketine çağrı mektubu başvurusu yapılmıştır.
- Milas Hacı Abdi Kültür Merkezi uygulama projeleri hizmet alımı işi Yüklenicinin işi teslim edememesi nedeni ile fesih edilmiştir.
- Armutalan hizmet binası VRF tesisatı yapım işi için proje ve yaklaşık maliyet dokümanları hazırlanmıştır. İhalesi tamamlanan söz konusu işin kontrollüğü gerçekleştirilerek sistem hizmete alınmıştır.
- "Muğla Büyükşehir Belediyesinde Enerji verimliliği kurum kültürünün oluşturulması başlıklı teknik destek projesi " ile Güney Ege Kalkınma Ajansından teknik destek sağlanmıştır. Proje 2022 yılı nisan ayında sona erecektir.
- Menteşe Terminal ve Menteşe Mezbaha Tesislerine ait güneş panellerine termal kamera çekimleri ile analizler yapılarak kontrolleri gerçekleştirilmiştir.
- Gazi Mustafa Kemal Atatürk Kültür Merkezi iç ve dış alan aydınlatma seviyesi ve aydınlatma elemanlarına yönelik sorunlar için gözlem ve incelemeler yapılmıştır.
- Fethiye, Günlükbaşı mevkii rekreasyon alanında planlanan Çay Bahçesi projesi için Çevre ve Şehircilik İl Müdürlüğü'nden onay alınmıştır. Yapıya ilişkin yapı ruhsatı da alınmış olup yaklaşık maliyet çalışması tamamlanmıştır.
- Gazi Mustafa Kemal Atatürk Kültür Merkezi'ne Enerji ve Tabii Kaynaklar Bakanlınca yürütülen YEVDES projesi kapsamında Enerji Verimliliği ve Yenilenebilir Enerji başlıklarında fizibilite raporu hazırlanmıştır.
- Enerji ve Tabii Kaynaklar Bakanlınca yürütülen YEVDES projesi kapsamında enerji verimliliği konusunda Ankara'da gerçekleştirilen 7 günlük eğitime katılım sağlanmıştır.
- Enerji ve Tabii Kaynaklar Bakanlığınca gerçekleştirilen enerji yöneticisi merkezi sınavında başarı sağlanmıştır.
- Armutalan hizmet binasında Büyükşehir Belediyemiz ile Betek Boya A.Ş. arasında imzalanan protokol kapsamında dış cephe yalıtımı işlemleri gerçekleştirilmiştir.
- Destek Hizmetleri ve Sağlık ve Sosyal Hizmetler Dairesi Başkanlığı tarafından kullanılan 2 Nolu Hizmet Binasına ait Enerji Kimlik Belgesi düzenlenmiştir.
- Zabıta Daire Başkanlığının ve 1 Nolu Hizmet Binalarının Doğalgaz dönüşümü işinin proje ve yaklaşık maliyet dosyaları hazırlanmıştır.
- Daire Başkanlıklarınca talep edilen elektrik iç tesisat ve abonelik işlemleri gerçekleştirilmektedir.
- Kurum personelinin enerji verimliliğine bakışının tespit edilmesi amacıyla hazırlanan anket çalışması hazırlanarak Bilgi İşlem Dairesi Başkanlığınca çevrimiçi olarak yayınlanması sağlanmıştır.

- Enerji Kentler Birliği tarafından çevrimiçi olarak verilen enerji verimliliği konularını içeren eğitimlere katılım sağlanmıştır.
- Fethiye Karaçulha Bakım Evine Prefabrik şantiye binası yapılması işi kapsamında elektrik ve mekanik tesisat alanlarında kontrollük hizmeti sağlanmıştır.

AYKOME Şube Müdürlüğü

- 2021 yılı altyapı çalışmaları için verilen ruhsat bilgileri aşağıdaki tabloda yer almaktadır.

2021 Yılı Kazı Alt Yapı Ruhsat Verileri	
AKMERCAN MUĞLA DOĞALGAZ DAĞITIM A.Ş.	3
ADM ELEKTRİK DAĞITIM A.Ş.	18
MUSKİ GENEL MÜDÜRÜLÜĞÜ	12
TÜRK TELEKOMÜNİKASYON A.Ş.	15
SUPERONLINE İLETİŞİM HİZMETLERİ A.Ş.	1
VODAFONE NET İLETİŞİM HİZMETLERİ A.Ş.	6
DSİ 213. ŞUBE MÜDÜRLÜĞÜ	1
ŞİRKET VE ŞAHIS (ABONE BAĞLANTISI)	171
TOPLAM	**227**

Gerçek/Tüzel Kişiler Abone Parsel Bağlantısı ve Münferit Kazılar	
Kaldırım Tahribatı	2
Otopark Düzenlemesi	1
Elektrik Direkleri Montajı	2
Sulama Suyu	5
Abone Bağlantısı (İçme Suyu)	56
Abone Bağlantısı (İçme Suyu ve Elektrik)	7
Abone Bağlantısı (İçme Suyu ve Kanalizasyon)	4
Abone Bağlantısı (İçme Suyu, Elektrik ve Doğalgaz)	1
Abone Bağlantısı (Elektrik)	59
Abone Bağlantısı (Elektrik ve Kanalizasyon)	1
Abone Bağlantısı (Kanalizasyon)	19
Abone Bağlantısı (Doğalgaz)	9

- ✓ Alt Yapı Koordinasyon Merkezi (AYKOME) Genel Kurul sayısı : 2
- ✓ 2021 Yılı Düzenlenen Alt Yapı Ruhsat Sayısı : 227
- ✓ Sabit ve Mobil Haberleşme Geçiş Hakkı Sözleşmesi Sayısı : 4

- 2021 yılı içerisinde, 24.06.2021 ve 21.10.2021 tarihlerinde AYKOME Genel Kurulu toplanmış olup; İlkinde Muğla İli 2021 Yılı Altyapı Yatırım Programı onaylanmıştır. İkincisinde ise 2022 yılı için, kurum ve kuruluşlar ile gerçek ve tüzel kişiler tarafından yapılacak altyapı çalışmaları için uygulanacak alan tahrip bedelleri belirlenmiştir.
- Ula İlçesi, Gazi Mustafa Kemal Bulvarı, Gökalp Gündüz Caddesi, Cumhuriyet Caddesi muhtelif mahallelerde alt yapı, yol ve kaldırım düzenlenmesi yapım işi için alt yapı kurum ve kuruluşlarıyla gerekli koordinasyon yapılmıştır.
- İlçe Belediye Başkanlıklarına ve Alt Yapı Kurum ve Kuruluşlarından AYKOME Genel Kurul toplantısı için gerekli yazışmalar yapılmıştır. İlçe Belediye Başkanlıklarından ve Alt Yapı Kurum ve Kuruluşlarından 2022 Yılı yatırım taslak programlarının gönderilmesi için gerekli yazışmalar yapılmıştır.
- Fen İşleri Daire Başkanlığımız 2022 yılı Projeli Yollar ve BSK Asfalt Programı ilgili alt yapı kurum ve kuruluşlara gönderilmiş olup, alt yapı ile ilgili gerekli projelendirmelerinin yapılarak tarafımıza gönderilmesi ve kaplama yapılmadan önce gerekli uygulamaların yapılması için yazı yazılmıştır.

- AYKOME Şube Müdürlüğümüzce 2021 yılına ait verilmiş olan kazı ruhsatları için gerekli tahakkuk işlemleri yapılmıştır. 2021 yılına ait gerekli mahsuplaşma ve eksiltilen işlemleri için Mali Hizmetler Dairesi Başkalığımızla gerekli yazışmalar yapılmıştır.
- AYKOME Şube Müdürlüğümüzce 2021 yılına ait verilmiş olan kazı ruhsatları için kazı bilgi sitemine veri girişleri ve kontrolleri yapılmıştır.

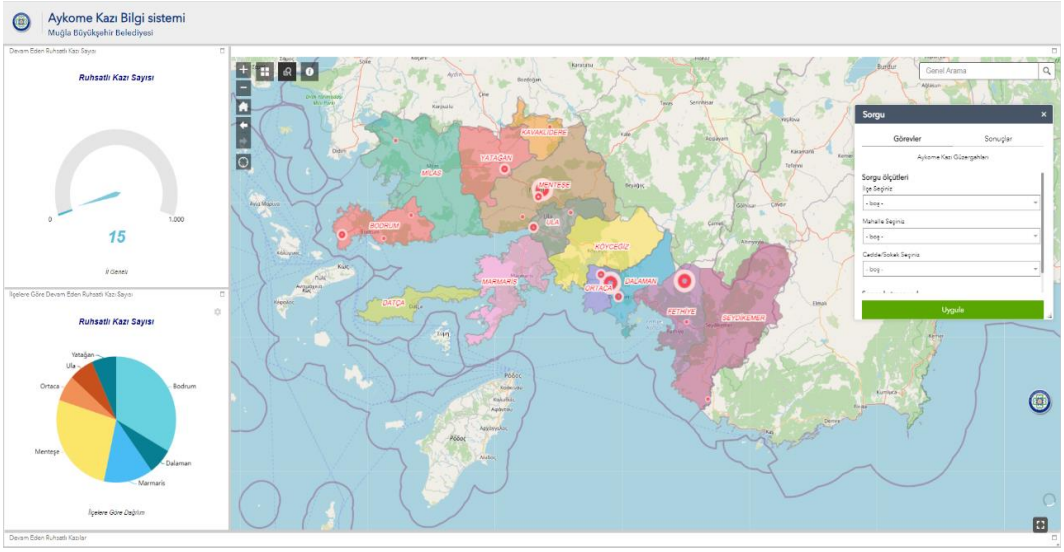

- Proje bazlı yapılan kazı izin başvurularının İmar ve Şehircilik Dairesi Başkanlığı KUDEB Şube Müdürlüğünce uygun olup olmadığının bildirilmesi için yazışmalar yapılmıştır.
- 2021 Yılı Yatırım Programı kapsamında yapılan ve devam eden projeli ve asfalt yol çalışmaları ile ilgili Alt yapı kurum ve kuruluşlar ile gerekli koordinasyon sağlanmıştır.
- Kazı izni verilen yerlerin denetimi yapılmıştır.
- Üst kaplama yapımı biten yerlerin kabul işlemleri yapılmıştır.
- AYKOME Ruhsat Modülü ile ilgili Bilgi İşlem dairesi Başkanlığı ile beraber İlçe Belediyelerine ve alt yapı kurum ve kuruluşlarına eğitim verilmiştir.
- CİMER ve info@mugla.bel.tr elektronik posta adresine gelen tüm talep ve şikayetlere yasal süresi içerisinde cevap yazılarak, gerekli tüm yazışmalar yapılmıştır.
- İlimizde meydana gelen orman yangınları nedeni ile Ağustos ayında, Marmaris ilçesi Bayır, Osmaniye ve Söğüt mahallelerinde Türk Telekomünikasyon A.Ş.'ne 18.500 metrelik acil kazı izni verilmiştir.
- İlimizde meydana gelen orman yangınları nedeni ile Eylül ayında, Bodrum ve Milas İlçelerinde Ören, Çökertme, Türkevleri, Pınarköy ve Çakıralan mahallelerinde Türk Telekomünikasyon A.Ş.'ne 19.745 metrelik acil kazı izni verilmiştir.
- İlimizde meydana gelen orman yangınları nedeni ile Kasım ayında Bodrum İlçesi Çökertme ve Mazı mahallelerinde, Türk Telekomünikasyon A.Ş.'ne toplam 34.980 metrelik kazı izni verilmiştir.
- Aykome Uygulama Yönetmeliği hazırlanarak, 11.03.2021-57 sayı ile Mart ayı Meclis toplantısında kabul edilmiş ve yürürlüğe girmiştir.
- AYKOME Ruhsat Modülü ile ilgili başvuru alınması ve ruhsat değerlendirme ile ilgili yardım dökümanları hazırlanmış olup, 13 ilçe Belediye Başkanlığı, Muski Genel Müdürlüğü ve ilgili diğer kurum ve kuruluşlara gönderilmiştir.
- 24.06.2021 tarihinde AYKOME Genel Kurulu toplanmıştır. Muğla İli 2021 Yılı Yatırım Programı onaylanarak yürürlüğe girmiştir.

- Ula İlçesi, Gazi Mustafa Kemal Bulvarı, Gökalp Gündüz Caddesinde altyapı, yol ve kaldırım düzenlenmesi yapım işi için gerekli alt yapı kurum ve kuruluşlarıyla koordinasyon çalışmaları yürütülmüştür.
- Büyükşehir Belediyeleri Koordinasyon Merkezleri Yönetmeliğinin değişmesinden dolayı İlçe Belediyelerine ve Altyapı Kurumlarına detaylı bilgilendirme yapılmıştır. Zemin tahrip bedelleri ve geçiş hakkı tarifemiz talep eden ilçe belediyeleriyle paylaşılmıştır.

Yapım İşleri İhale Şube Müdürlüğü

Fen İşleri Dairesi Başkanlığı Tarafından 2021 Yılında Gerçekleştirilen İhaleler			
SIRA NO	**TÜR**	**GERÇEKLEŞTİRİLEN İHALE SAYISI**	**TOPLAM SÖZLEŞME BEDELİ**
1	YAPIM	8	**65.354.463,71 ₺**
2	HİZMET	1	**8.439.634,00 ₺**
3	MAL	1	**203.600,00 ₺**
TOPLAM		**10**	**73.997.697,71 ₺**

Fen İşleri Dairesi Başkanlığı Tarafından 2021 Yılında Gerçekleştirilen İhaleler					
Sıra No	**IKN**	**Ihalenin Adi**	**Ihale Usulü**	**Sözleşme Bedeli (TL)**	**Türü**
1	2021/219413	Muğla İli Muhtelif İlçelerine Bağlı Mahalle Yollarında Çelik Oto Korkuluk Yapılması	4734-Md 19 (Açık İhale)	7.298.666,00 TRY	YAPIM
2	2021/259685	Muğla İli Marmaris İlçesi Armutalan Hizmet Binası VRF Tesisatı Yapılması	4734-Md 19 (Açık İhale)	259.400,00 TRY	YAPIM
3	2021/264660	Muğla İli Milas, Yatağan, Kavaklıdere, Menteşe, Ula, Marmaris, Köyceğiz, Ortaca, Fethiye ve Seydikemer İlçelerine Bağlı Muhtelif Mahallelerde Plentmiks Temel Tabakası, BSK (Bitümlü Sıcak Karışım) Kaplama, Parke Kaplama ve Sanat Yapıları Yapılması	4734-Md 19 (Açık İhale)	19.888.671,35 TRY	YAPIM
4	2021/386798	Muğla İli Menteşe İlçesi Ağa Bahçesi Konağı Restorasyonu Uygulama İşi	4734-Md 3-i (İstisna) (Açık İhale)	1.393.631,00 TRY	YAPIM
5	2021/400708	Muğla İli Yatağan İlçesi Atatürk Caddesi ve Mehmet Özcan Caddesi ile Muhtelif Mahallerde Altyapı, Yol ve Kaldırım Düzenlemesi	4734-Md 19 (Açık İhale)	8.881.960,16 TRY	YAPIM
6	2021/487226	Muğla İli Fethiye İlçesi Karaçulha Bakımevine Prefabrik Şantiye Binası Yapılması	4734-Md 19 (Açık İhale)	308.750,00 TRY	YAPIM
7	2021/556477	Muğla Büyükşehir Belediyesi Sınırları İçerisinde 12 Ay Süre ile 5 Bölgede Park, Yeşil Alan, Arazi, Meydan, Kavşak, Refüj Peyzajı ve Bakımı Hizmetlerinde Kullanılmak Üzere Araç Kiralanması	4734-Md 19 (Açık İhale)	8.439.634,00 TRY	HİZMET
8	2021/569098	Muğla İli Dalaman İlçesi Seyfettin İnce Caddesi ve Turgut Reis Caddesi ile Muhtelif Mahallerde Altyapı, Yol ve Kaldırım Düzenlemesi	4734-Md 19 (Açık İhale)	26.806.580,31 TRY	YAPIM
9	2021/690692	Muğla Büyükşehir Belediyesi Makine İkmal Tesisleri Yağmursuyu Sistemi Revizyonu Yapılması	4734-Md 19 (Açık İhale)	516.804,89 TRY	YAPIM
10	2021/836827	Muğla İli Milas İlçesi Kırcağız Bakımevi Şantiyesine Andezit Doğal Taş Malzemesi	4734-Md 19 (Açık İhale)	203.600,00 TRY	MAL

Fen İşleri Dairesi Başkanlığı Tarafından 2021 Yılında Gerçekleştirilen Diğer Daire Başkanlıklarına Ait İhaleler			
SIRA NO	**TÜR**	**GERÇEKLEŞTİRİLEN İHALE SAYISI**	**TOPLAM SÖZLEŞME BEDELİ (TL)**
1	Yapım	1	222.222,00 ₺
2	Hizmet	0	0,00
3	Mal	0	0,00
TOPLAM		**1**	**222.222,00 ₺**

Fen İşleri Dairesi Başkanlığı Tarafından 2021 Yılında Gerçekleştirilen Diğer Daire Başkanlıklarına Ait İhaleler						
SIRA NO	**İKN**	**İHALENİN ADI**	**İHALE USULÜ**	**SÖZLEŞME BEDELİ**	**TÜRÜ**	**İLGİLİ DAİRE BAŞKANLIĞI**
1	2021/ 164664	Muğla İli Milas İlçesi Mezbaha Tesisine Havalandırma Sistemi Yapılması	4734-Md 19 (Açık İhale)	222.222,00 TRY	YAPIM	Sağlık ve Sosyal Hizmetler Dairesi Başkanliği

Makine ve İkmal Şube Müdürlüğü

- 2021 yılı içerisinde araç ve iş makinaları için toplam 4472 adet iş emri açılarak bakım ve onarım işlemleri tamamlanmıştır.
- Daire Başkanlığımıza ait araçların araç muayene işlemleri yapılmıştır.
- Büyükşehir Belediyemiz bünyesine yeni alınan tüm iş makinelerinin ve araçların tescil ve plaka işlemleri gerçekleştirilmiştir.
- Büyükşehir Belediyesi bünyesindeki bütün birimlere ait araç ve iş makinalarının akaryakıt ihtiyaçlarını karşılamak üzere "2021/671571 ihale kayıt numaralı Fen İşleri Dairesi Başkanlığı Akaryakıt alımı İşi 14.748.750,000 TL sözleşme bedeli ile 4734 Sayılı K.İ.K' nun 19. maddesine göre ihale edilip 26.11.2021 tarihinde sözleşme imzalanmıştır.
- Büyükşehir Belediyesi bünyesinde bütün birimlerin Metal ve Kaynak İşleri İçin 2021/316067 İhale Kayıt Numaralı 789.870,25 TL sözleşme bedeli "32 Kalem Demir Malzemesi Alımı İşi" 4734 Sayılı K.İ.K' nun 19. maddesine göre ihale edilip 28.07.2021 tarihinde sözleşme imzalanmıştır.
- 22/d Doğrudan temin yöntemiyle Beltes A.Ş. yükleniminde kalan 5184 litre Madeni Yağ Alımı (110.885,04 kdv hariç tutarındaki) yapılmıştır.
- Büyükşehir Belediyesi bünyesindeki taşıt ve iş makinalarının logo, plakalık ve bilgilendirme yazıları kontrol edilerek yıprananlar yenileriyle değiştirilmiştir.
- Büyükşehir Belediyesi bünyesindeki 43 adet taşıt ve iş makinaları boyanarak bakım onarım işlemi tamamlanmıştır.
- Her ay yapılan İSG Kurul toplantılarında alınan kararlarda belirtilen eksikliklerin giderilmesi çalışmaları yapılmıştır.
- Büyükşehir Belediyesi bünyesindeki taşıt ve iş makinalarının ihtiyaçları doğrultusunda DMO kanalıyla lastik alımları yapılmıştır.
- Büyükşehir Belediyesi bünyesindeki taşıt ve iş makinalarının ihtiyaçları doğrultusunda DMO kanalıyla akü alımları yapılmıştır.
- Belediye Başkanlığımız envanterine 1 adet Ceylift marka forklift'in alımı DMO aracılığıyla yapılmıştır.

- Daire Başkanlığımız konkasör şantiyelerimizde kullanılmak üzere 1 adet Agrega mıcır yıkama makinası alımı DMO aracılığıyla yapılmıştır.
- Kanal kazıcı ve yükleyici iş makinalarımızda kullanılmak üzere 2 adet forklift atışmanı alımı DMO aracılığıyla yapılmıştır.
- Daire Başkanlığımıza ait şantiyelerimiz de kullanılmak üzere çelik raf ve soyunma dolabı alımı DMO aracılığıyla yapılmıştır.
- Daire Başkanlığımıza ait şantiyelerimiz de kullanılmak üzere buzdolabı alımı DMO aracılığıyla yapılmıştır.
- Hurda iş makinelerimiz için Daire Başkanlığımızca kurulan komisyonca servis kayıtlarından düşme raporu düzenlenmiş olup, Destek Hizmetleri Dairesi Başkanlığımızın bilgisi dâhilinde MKE Kurumuna teslim edilmiştir.
- Hurda araçlarımız için Daire Başkanlığımızca ve diğer dış kurumlardan (DSİ ve İl Emniyet Müdürlüğü) personelleriyle birlikte Hurda komisyonu kurularak Hurda araç tespiti yapılmıştır.
- Daire Başkanlığımız Konkasör Şantiyemize toz indirgeme ve bant kapama sistemi kurulumu tamamlanmıştır.
- Karla mücadele kapsamında arızalanan araçların ve iş makinalarının bakım ve onarımları ivedilikle mesai gözetmeksizin yapılmıştır.
- Büyükşehir Belediyemiz sınırları içinde bulunan ilçe ve mahallelerde yeni mazgal yapımı, mevcut mazgalların bakımları onarımları Müdürlüğümüzce yapılmıştır.
- Belediyemiz sorumluluk alanlarında Zabıta Dairesi Başkanlığı tarafından tespit edilen 'görsel ve çevresel kirliliğe sebep olan' ilan reklam unsurlarının kaynak atölye ekibimiz ile zabıta ekiplerinin koordinasyonunda kaldırılma işlemleri devam etmiştir.
- Çevre Koruma Ve Kontrol Dairesi Başkanlığına ait çöp döküm sahalarındaki dozerlerin arızaları ve kaynak işleri kaynak atölyemizce yerlerinde giderilmiştir.
- Deniz ve Kıyı Tesisleri Müdürlüğüne ait tüm ilçelerimizdeki limanlardan gelen bakım ve onarım (tabela pano, pano ayakları geri dönüşüm kutuları vs.) işleri atölyemizce yapılmıştır.
- İlimiz genelinde Büyükşehir Belediyemiz sınırları dahilinde kalan, yapılması uygun görülen ve talep edilen köprü imalatlarının tamamı atölyemizce tamamlanmıştır. Gelen talepler doğrultusunda kaynak atölyemizce 2021 yılı içinde 350 metre köprü korkuluğu yapılmıştır.
- Ulaşım Dairesi Başkanlığı talebi ile İlimiz genelinde yapılacak olan yolcu indirme bindirme duraklarının kalıplarının imalatı kaynak atölyemizce tamamlanmıştır.
- Çevre Koruma ve Kontrol Dairesi Başkanlığının talebi ile Datça İlçesinde açılan hafriyat sahasının konteynerlerinin bakım ve onarımı tamamlanmıştır. Konteynerin önü ve üzerine sundurma imalatı tamamlanmıştır. İki adet bayrak direkleri imalatı tamamlanmıştır.
- Çevre Koruma ve Kontrol Dairesi Başkanlığı talebi ile Akyaka Maden İskelesinde bulunan idari kısma ait konteynerin taban tamiri atölyemizce yapılmıştır.
- Çevre Koruma ve Kontrol Dairesi Başkanlığının talebi ile Akyaka maden iskelesi atık depo imalatı ekiplerimizce tamamlanmıştır.
- Daire Başkanlığımız Yol şube Müdürlüğümüzün de kullandığı Yatağan İlçesindeki eski mezbahanın kapı ve çatı yapımı atölyemizce tamamlanmıştır.
- İtfaiye Daire Başkanlığının talebiyle Marmaris İtfaiye Amirliğinin kapı üstü çatı imalatı ekiplerimizce tamamlanmıştır.
- Çevre Koruma ve Kontrol Dairesi Başkanlığının talebi ile Marmaris Hafriyat sahasındaki iki adet bayrak direğinin bakım ve onarımı tamamlanmıştır.
- Çevre Koruma ve Kontrol Dairesi Başkanlığının talebi ile Yatağan çöp toplama merkezinin bunker güçlendirme ve bakım onarımı tamamlanmıştır.

- Zabıta Dairesi Başkanlığının talebi ile Fethiye İlçesi Karaçulha Hali atık depo alanı kapama işi ve kapı tamiratı ekiplerimizce tamamlanmıştır.
- Zabıta Dairesi Başkanlığının talebi ile Fethiye İlçesi Karaçulha Hali çatı bakım ve tamiratı ekiplerimizce tamamlanmıştır.
- Daire Başkanlığımız, Yol Yapımı Bakım Şube Müdürlüğü Fethiye Karaçulha Bakım evine istenilen rotmiks depo alanı imalatı atölyemizce tamamlanmıştır.
- Sağlık ve Sosyal Hizmetler Dairesi Başkanlığının talebi ile Menteşe İlçemiz Bayır Mahallesi Hayvan Pazarının gereken bakım ve tadilat işlemleri, ayrıca tel çit çekilmesi kaynak atölyemizce tamamlanmıştır.
- Daire Başkanlığımız Yol Yapım Bakımı Şube Müdürlüğümüze ait Konkasör Şantiyesine yapılan kantarın sundurma imalatı ve kantarın kurulumu kaynak atölyemizce tamamlanmıştır.
- Çevre Koruma ve Kontrol Dairesi Başkanlığı talebi ile yeni yapılacak olan metal atık hurda biriktirme alanının etrafına tel çit çekilmesi işi kaynak atölyemİzce tamamlanmıştır.
- Dairemiz Yeşil Alan Planlama Yapım ve Bakım Şube Müdürlüğümüzün talebi ile 34 adet oturak ve masaların imalatı kaynak atölyemizce tamamlanmıştır.
- Ulaşım Dairesi Başkanlığının talebi ile Bodrum eski otogardaki bilgilendirme levhasının Datça Otogara taşınması talebi kaynak atölyemiz ve vincimizle tamamlanmıştır.
- Zabıta Dairesi Başkanlığımızın talebi ile Fethiye Halinde istenen çöp römorklarının kaynak işçilikleri tamamlanmıştır.
- Çevre Koruma ve Kontrol Dairesi Başkanlığımızca talep edilen çöp kovası montajı kaynak atölyemizce tamamlanmıştır.
- Kültür ve Sosyal İşller Dairesi Başkanlığına bağlı olan Atatürk Kültür Merkezi sahne arkası led kurulumu kaynak atölyemizce yapılmıştır.
- Ulaşım Dairesi Başkanlığının Bayır Mahallesinde bulunan Levha Baskı Atölyesi kapısının havalandırma kurulumu ve bakımı atölyemizce yapılmıştır.
- Yol Yapımı Bakım ve Onarım Şube Müdürlüğümüz Ortaca bakım evine talep edilen sundurma imalatı ve bakım işleri kaynak atölyemizce tamamlanmıştır.
- İlimiz Menteşe İlçesi Cumhuriyet İlkokulunun caddeye bakan kısmına talep edilen 115 metre uzunluğunda tel çit kurulumu atölyemizce tamamlanmıştır.
- Ulaşım Dairesi Başkanlığı talebi ile Yatağan Otogarının konteyner çatısı ve engelli rampası yapımı atölyemizce yapılmıştır.
- Ulaşım Dairesi Başkanlığı talebi ile İl geneli tüm otogarlarımıza engelli rampaları yapımı kaynak atölyemizce tamamlanmıştır.

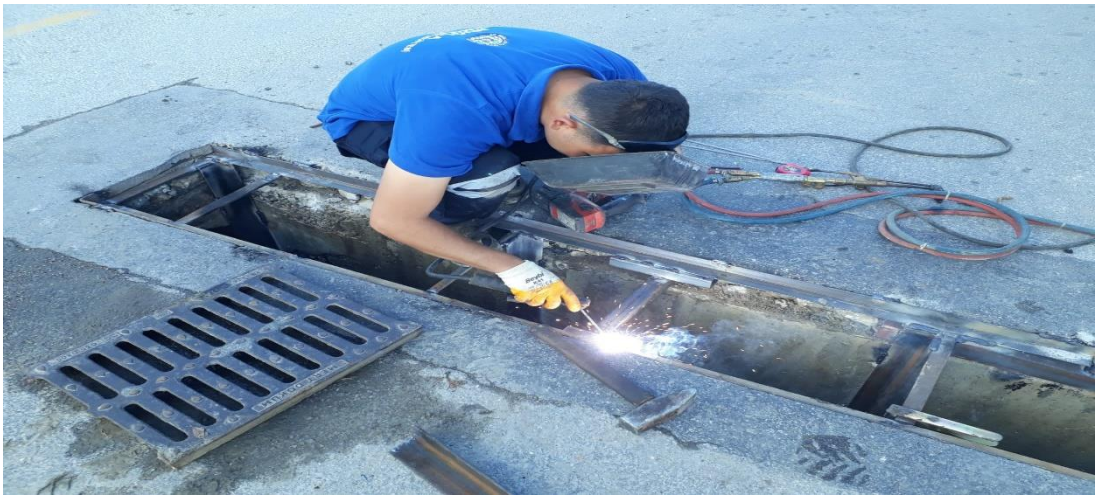

Yeşil Alan Planlama Yapım ve Bakım Şube Müdürlüğü

- 12 ay süre ile park, yeşil alan, arazi, meydan, kavşak, refüj peyzajı ve bakım hizmetlerinde kullanılmak üzere araç kiralanması ihalesi yapılarak sorumluluk sahamızdaki yerlerde yapım ve bakım çalışmaları yapılmıştır.
- Menteşe İlçesi Sosyo Kültürel Alana, Ula Göletine,çocuk oyun grupları ve spor aletleri montajı yapılmıştır.

- Fethiye Foça Mahallesi park alanına ve Bodrum Turgutreis Yaşam Merkezine çocuk oyun grupları ve spor aletleri montajı yapılmıştır.

- Alım Garantili Süs Bitkileri Üretimi Kapsamında toplam 989.105 adet mevsimlik süs bitkisi ve çalı, 1037 adet ağaç dikimi yapılmıştır.

- Ula Gazi Mustafa Kemal Bulvarında refüj, kavşak ve yol kenarı yeşil alanlarda peyzaj çalışması yapılmıştır.

- Bodrum Turgutreis Yaşam Merkezinde çatı bahçesi peyzaj çalışması yapılmıştır.

- Menteşe Atatürk Bulvarı 1. Kısım Mustafa Sarı Sokak yanı Üretkent park alanı yapımı tamamlanmıştır.

Yol Yapım ve Bakım Şube Müdürlüğü

- Muğla İli, Milas, Yatağan, Kavaklıdere, Menteşe, Ula, Marmaris, Köyceğiz, Ortaca, Fethiye Ve Seydikemer İlçelerine Bağlı Muhtelif Mahallelerde Plentmiks Temel Tabakası, Bsk (Bitümlü Sıcak Karışım) Kaplama, Parke Kaplama Ve Sanat Yapıları Yapılması İşi

- Muğla İli Yatağan İlçesi Atatürk Caddesi ve Mehmet Özcan Caddeleri ile Muhtelif Mahallerde Altyapı, Yol ve Kaldırım Düzenleme İşi

- Ula İlçesi Gazi Mustafa Kemal Bulvarı, Gündüz Gökalp Caddesi, Cumhuriyet Caddesi İle Muhtelif Mahallerde Altyapı, Yol ve Kaldırım Düzenlemesi Yapım İşi

- Muğla İli Dalaman İlçesi Seyfettin İnce Caddesi ve Turgut Reis Caddesi ile Muhtelif Mahallerde Altyapı, Yol ve Kaldırım Düzenlemesi İşi

- Muğla İli Muhtelif İlçelerine Bağlı Mahalle Yollarında Çelik Otokorkuluk Yapılması İşi

- Fen İşleri Dairesi Başkanlığı Yol ve Kaldırım Bakım Onarımlarında Kullanılmak Üzere Malzeme Alım İşi
- Muğla İli Milas İlçesi Kırcağız Bakımevi Şantiyesine Andezit Doğaltaş Malzeme Alım İşi

- Muğla İli Muhtelif İlçelerinde Sathi Kaplama Yapılması İşi

- Muğla Büyükşehir Belediyemiz sorumluluğunda 2.346,4 km yol ağımızda bulunan bakım, onarım, banket ve şarampol temizliklerinin yapılması işi

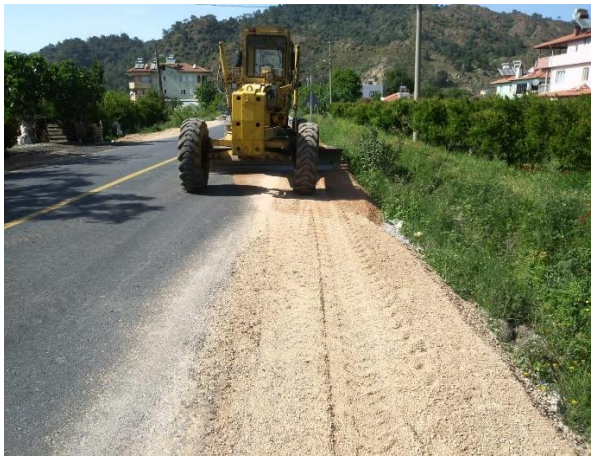

- Tüpraş ile imzalanan protokol kapsamında sathi kaplamalarda ve rotmiks yapımında kullanılmak üzere bitüm alım işi

- Muğla İli, Milas, Yatağan, Kavaklıdere, Menteşe, Ula, Marmaris, Köyceğiz, Ortaca, Fethiye Ve Seydikemer İlçelerine Bağlı Muhtelif Mahallelerde Plentmiks Temel Tabakası, Bsk (Bitümlü Sıcak Karışım) Kaplama, Parke Kaplama Ve Sanat Yapıları Yapılması İşi

1.15.Ulaşım Dairesi Başkanlığı

Ulaşım Planlama Şube Müdürlüğü

- Muğla Ulaşım Ana Planına paralel olarak alt ölçekli plan çalışmaları devam etmektedir.
- Plan teklif dosyalarında oluşturulacak Başkanlık görüşümüz kapsamında Muğla Büyükşehir Belediyesi sınırları içerisinde taşıt yolu kenarlarında yapılacak tesislerin yaratacağı trafik taleplerinin tahmini ve bu trafiğin olası etkilerinin belirlenebilmesi için trafik etüdü talep edilerek gerekli incelemeler yapılmıştır.
- Karayolları Genel Müdürlüğü yetki ve sorumluluğunda bulunan yollarda; Karayolları Kenarında Yapılacak ve Açılacak Tesisler Hakkında YönetmelikMuğla Büyükşehir Belediye Başkanlığımız yetki ve sorumluluğunda bulunan yollarda; Muğla Büyükşehir Belediyesi Sınırları İçinde Yer Alan Karayolları Kenarında Yapılacak Ve Açılacak (Karayolları Genel Müdürlüğü'nün Bakım Ağı Dışında Kalan Karayollarında) Tesislere Geçiş Yolu İzin Belgesi Düzenlenmesi Hakkında Yönetmelik hükümleri gereğince tesislere geçiş yolu ön izin/izin belgesi düzenlenmiştir.
- İş Yeri Açma Ruhsatı Öncesi Trafik Güvenliği Görüşü Verilmesi Karayolları Trafik Kanunu, TSE 10551 Standardı, 3194 Sayılı İmar Kanuna göre açılacak tesisin yük indirme – bindirme işlemlerini trafik güvenliğini aksatmaması amacıyla ulaşım görüşü verilmiştir.
- Bisiklet park yerleri ve bisiklet yolları için 13 ilçemiz genelinde analiz çalışmaları yapılarak, yol yapım projeleri içerisine bisiklet yolları da entegre edilerek çalışmalara devam edilmiştir.
- İlçe Belediyeleri, Bakanlık ve Başkanlığımız bünyesinde yapılan bisiklet yolu projelerinin incelenmesi, sürecin takip edilmesi ve UKOME Genel Kuruluna sunularak kararının alınmasına yönelik işlemlere devam edilmiştir.
- Kent içi trafikte güvenli bir akışın sağlanması amacıyla, yol kapasitelerinin verimli kullanılabilmesi için ağır tonajlı araçların giriş-çıkış saatleri ve güzergahları belirleme çalışmalarına devam edilmiştir.
- Trafik Sirkülasyon/Yayalaştırma Projeleri hazırlanarak UKOME Genel Kuruluna sunulmuştur.
- Gelen talepler ve tespitlerimiz doğrultusunda Kavşak Geometrik Çözümleri projelendirilmesine yönelik çalışmalar UKOME Genel Kuruluna sunulmuştur.
- Durakların mevcut durumları tespit edilmekte ve vatandaştan gelen talepler mevzuata uygunluğuna göre değerlendirme sürecine devam edilmiştir.
- UKOME Genel Kurul Kararı ile uygun bulunanlar ise CBS ortamında sistemine işlenerek, yerinde yapımı sağlanmıştır.
- Yeni Güzergah, Hat uzatma, Sefer Saati Düzenlemesi vb. konularında teknik rapor hazırlanarak UKOME Genel Kurulu'na sunulmuştur.
- Özel taşıt kullanımını azaltacak projeler hazırlanmıştır.

Toplu Kara Taşımacılığı Şube Müdürlüğü;

- Kişiselleştirilmiş Elektronik Seyahat Kartı Basım Merkezleri, vatandaşların daha ekonomik fiyatlarda seyahat etmelerini sağlamak amacıyla, 189 bayi ağı ile hizmet sağlanmaktadır. 2021 Yılı içinde 20.067 adet kart basılmıştır.

2021 Yılı Kişiselleştirilmiş Seyahat Kartları Basım Sayıları (İlçe Bazlı)

İlçe	Ocak	Şubat	Mart	Nisan	Mayıs	Haziran	Temmuz	Ağustos	Eylül	Ekim	Kasım	Aralık	**Toplam**
Bodrum	152	159	479	224	133	489	639	607	1260	922	695	673	**6.432**
Datça	-	-	-	-	-	-	-	-	-	-	10	41	**51**
Fethiye	166	196	621	200	108	509	586	573	2525	1683	870	907	**8.944**
Marmaris	93	91	242	108	73	197	361	292	909	653	495	425	**3.939**
Menteşe	219	185	447	174	104	310	444	549	4079	4336	1221	1039	**13.107**

2021 Yılı Kişiselleştirilmiş Seyahat Kartları Basım Sayıları (İlçe Bazlı)													
Milas	116	98	255	75	40	139	167	235	1368	550	350	378	**3.771**
Ortaca	56	76	170	93	44	147	169	200	666	584	337	445	**2.987**
Seydikemer	-	-	-	-	-	-	-	-	-	1	94	111	**206**
Yatağan	39	51	128	50	85	123	138	111	370	325	192	174	**1786**
Genel Toplam	**841**	**856**	**2.342**	**924**	**587**	**1.914**	**2.504**	**2.567**	**11.177**	**9.054**	**4.264**	**4.193**	**41.223**

- 92 ayrı Hatta 193 Belediye Otobüsü ile aylık 640.000 km. toplu taşıma gerçekleştirilmiştir.
- 274 Ayrı Hatta 1.421 Özel Toplu Taşıma Aracı(ÖTTA) ile aylık ortalama 6.750.000 Km. toplu taşıma gerçekleştirilmiştir.
- Araç Takip ve Filo Yönetimi Birimimizce 1.614 Toplu Taşıma Aracı, 1.844 Öğrenci ve Personel Servis Aracı, 700 Belediye Hizmet Aracı, 7/24 Online takip edilmiştir.
- Zabıta ve Emniyet Birimleri İle Koordineli Saha Denetim Faaliyetleri gerçekleştirilmiştir.
- 2021 Yılında Belediye Otobüsü ve ÖTTA ile 26.485.743 yolcu taşınmıştır.
- 2021 Yılında 2.605.061 yolcu ücretsiz olarak toplu taşıma hizmetlerinden faydalanmıştır.

Terminaller ve Otoparklar Şube Müdürlüğü;

- Tüm terminallerin bakım onarımı yapılmış, il genelinde terminallerimizin yeşil alan düzenlemeleri yapılmıştır.
- Büyükşehir Belediyemiz terminal alanlarında engelli vatandaşlarımızın kullanabilmesi için gerekli fiziki düzenlemeler yapılmış ayrıca açık, kapalı ve yol üstü araç park alanlarında engelli otoparkı ayrılmıştır..
- İçişleri Bakanlığının 10.03.2016 tarihli ve Bakanlık Gen.No:2016/7, EGM Gen.No:15 sayılı genelgesi kapsamında terminal alanlarında güvenlik ve kontrol sistemlerinin sayısı artırılmış aynı zamanda alım süreci devam eden güvenlik sistemleri bulunmakta olup, terminal alanına yaya girişi ile ilgili düzenlemeler devam etmektedir.
- Bodrum Şehirlerarası Otobüs Terminali kapalı otoparkı ve Türkan Saylan Çağdaş Yaşam Merkezi kapalı otoparkı MUTTAŞ' a devredilmiştir.
- Bodrum Torba Mahallesinde yapımı tamamlanan şehirlerarası otobüs terminalinin son düzenlemeleri yapılarak vatandaşlarımızın hizmetine sunulmuştur.
- Otopark Bilgi Sistemi uygulaması alt yapısı kurum içi imkanlarca, Bilgi İşlem Dairesi Başkanlığı ile koordine kurularak hazırlanmıştır.
- Menteşe, Bodrum, Ortaca, Marmaris, Datça, Milas, Köyceğiz ve Yatağan Terminallerine "Terminal İşletme Yetki Belgeleri "(T1) yenilenmiş olup Dalaman Otogarı T1 belgesi süresi 2024 yılına kadar devam etmektedir.
- Terminal içi temizlik ve taşıma aracı sayısı artırılmış olup ihtiyaçlar dahilinde yeni alımlar yapılacaktır.
- 2021 yılı içerisinde 5 adet trafik otoparkı ve 11 çekici yetki belgesi verilmiştir.
- İl genelinde 1227 araç kapasiteli açık otopark ve 767 araç kapasiteli kapalı otopark hizmeti sunulmakta olup Kent Meydanı ve Turgutreis Yaşam Merkezinin faaliyete geçmesi ile beraber toplam 668 araç kapasiteli kapalı otopark hizmete sunulacaktır. Bunun dışında başka diğer kurum ve kuruluşlar ile özel sektör tarafından işletilen otopark yerleride bulunmaktadır.
- Yol Üstü Araç Park Yerlerinin işletilmesi çalışması, nüfus yoğunluğu ve dolayısıyla gelişen ulaşım ihtiyaçlarına paralel olarak artan parklanma ihtiyacına cevap verirken aynı zamanda trafiği yönetmeyi amaçlamaktadır. Muğla Ulaşım Ana Planı kapsamında yapılan tespitlerde Muğla ilinin ulaşım ihtiyaçlarının bölgesel (konum), mevsimsel (yaz-kış), dönemsel (resmi tatil, tatil vb.), ve zamansal (gün bazında hafta içi hafta sonu vb.) değiştiği bu kapsamda da ulaşım ihtiyaçlarının ve

bu ihtiyaçlar paralelinde de parklanma talebinin birçok değişkenlik gösterdiği tespit edilmiştir.

- Bu tespitlere müteakip, ilçe idari sınırlarına göre bölünen 4 bölgede, trafik akışkanlığını sağlamak ve parklanma talebini yönetmek için trafik mühendisliğince uygulanan yöntemler, söz konusu cadde ve sokakların tespitinde kullanılarak, işletmeye esas arazi kullanım durumlarına göre bölge tanımları (1T, 1, 2 ve 3. Bölge) yapılmıştır. Bu bölge tanımları ışığında en yoğun kullanılan bölgelere göre dolaşımı artırmak ve kamunun daha geniş kesimine hizmet vermek üzere sırasıyla azalan şekilde 1T, 1, 2 ve 3. bölgelere göre fiyat politikası geliştirilerek en yoğun bölgeye en yüksek fiyat politikası uygun görülmüştür.
- Söz konusu çalışma kapsamında il genelinde 62 noktada 3148 adet araç park yeri işletilecek olup bu alanlar dışında yük indirme bindirme yeri, engelli araç park yeri, motosiklet, bisiklet park yeri, taksi bekleme alanı, resmi araç park yeri ve durak gibi fonksiyonlara göre sınıflandırmalar yapılarak aplikasyonu sağlanmıştır.
- Yol Üstü Araç Park Yerlerinin işletilmesi için gerekli hazırlıklar tamamlanmış olup 21.01.2021 tarihin 2. ve 4. Bölge ihalesi onaylanmış ve 15.04.2021 tarihinde ise 1. Ve 3. Bölge ihaleleri yapılarak faaliyete geçilmiştir.

Ulaşım Koordinasyon Merkezi Şube Müdürlüğü;

- 2021 yılı içinde 8 UKOME Kurul toplantısı yapılmış olup, 397 adet karar alınmıştır.
- 2020 yılı UKOME Şube Müdürlüğü hizmetlerine ilişkin bilgiler aşağıdaki tabloda verilmiştir.

2021 Yılı UKOME Çalışmaları		
Sıra No	Verilen Hizmet	Adet
1	S Plaka Güzergâh İzin Belgesi	1.766
2	Okul Taşıtı Güzergâh İzin Belgesi	643
3	S Plaka Devir	599
4	S Plaka Araç Değişiklik	1.083
5	S Plaka Çalışma İzin Belgesi	3.247
6	T Plaka Devir	264
7	T Plaka Araç Değişiklik	338
8	T Plaka Çalışma İzin Belgesi	2.440
9	Şoför Kartı	777
10	Tm Plaka Devir	29
11	Tm Plaka Araç Değişiklik	11
12	Tm Plaka Güzergâh İzin Belgesi	153
13	Bb Plaka Devir	168
14	Bb Plaka Araç Değişiklik	39
15	Bb Plaka Güzergâh İzin Belgesi	492
16	180 Gün Trafikten Çekme Belgesi	1.303
17	Ticari Araç Reklam İzin Belgesi	96
18	Ticari Araç Reklam Yetki Belgesi	3
19	Sosyal Faaliyet Güzergâh İzin Belgesi	20
TOPLAM		**13.726**

Trafik Şube Müdürlüğü

- Muğla il genelinde 5494 adet trafik levhası takılmıştır.
- 1.054,88 km yol çizgi boyası çalışması tamamlanmıştır.

2021 Yılı Yatay İşaretleme Çalışmaları					
İlçe	Yaya Geçidi	Önce Yaya	Yavaşlama Uyarı İşaretleri	Ofset Tarama	Yol Çizgi (km)
Bodrum	108	210	10	160	183,20
Dalaman	38	46	-	8	24,50
Datça	23	85	5	41	27,50
Fethiye	65	90	-	14	115,20
Kavaklıdere	4	4	-	-	23,50
Köyceğiz	33	148	-	-	45,50
Marmaris	170	320	-	154	107,50
Menteşe	110	190	8	165	104,70
Milas	148	260	-	-	289,80
Ortaca	104	170	-	-	14,00
Seydikemer	22	52	4	48	92,50
Ula	30	42	-	-	9,00
Yatağan	31	56	-	-	22,00
TOPLAM	**886**	**1.673**	**27**	**590**	**1.054,88**

- Muğla il genelinde 886 noktada yaya geçidi,886 adet yaya geçidinin bir kısmı kırmızı şerit 1673 önce yaya görseli, 27 yavaşlama uyarı çizgisi (hız kesici), 590 ofset tarama yapılmıştır.
- 13 ilçede 497 adet durak montajı yapılmıştır.
- Ukome kararları ile il genelinde 3 adet sinyalizasyon sistemi kurulmuştur.

Deniz ve Kıyı Tesisleri Şube Müdürlüğü

- 14 Kasım 2019 tarihli ve 197 sayılı Büyükşehir Belediye Meclisi kararı ile Büyükşehir Belediyesi tarafından kurulan ve sermayesinin %50'sinden fazlasına sahip MUTTAŞ'a Bodrum-Datça (Körmen Limanı) / Datça (Körmen Limanı) - Bodrum arasında denizyolu toplu taşıma işletmeciliği 01/03/2020 tarihinden itibaren geçerli olmak üzere, her yılın Ocak ayı yıllık TÜFE oranı nispetinde arttırılmak üzere 2019 yılı kira bedeli olan yıllık KDV dahil 39.841,87 Türk Lirası bedelle, 21.12.2024 tarihine kadar devredilmiştir.
- Bodrum-Datça (Körmen) feribot hattında ruhsatlandırma işlemleri ve denetimleri Büyükşehir Belediyemiz tarafından yapılan 3 adet arabalı feribot ile 2021 yılında 67.431 adet yolcu, 22.203 adet araç taşınmıştır. Ayrıca engelli, şehit yakını ve gaziler ile 65 yaş üzeri 11.812 kişi ücretsiz olarak bu hizmetten faydalandırılmıştır.
- Büyükşehir Belediyemizin kuruluşundan bugüne kadar, toplam 6.609 seferle 58.133'i ücretsiz olmak üzere toplam 604.111 yolcu ve 128.207 aracın karayolu ile 4 saate yakın süren Bodrum - Datça arası ulaşımını 1 saat 45 dakika sürede tamamlaması sağlanmıştır.
- 11 Haziran 2019 tarihinde ihalesi yapılan Dalyan - Çandır arabalı vapur/feribot hattında faaliyet gösteren iki adet feribotun Büyükşehir Belediyemiz tarafından ruhsatlandırılma işlemleri yapılarak denetim faaliyetleri gerçekleştirilmiştir.
- Muğla il sınırları içerisinde Bodrum-Bardakçı, Çamlı-Sedir Adası, Marmaris-İçmeler-Turunç, Fethiye-Çalış, Fethiye/Şat-Şövalye Adası, Köyceğiz Gölü-Dalyan Kanalı hatlarında yolcu ve servis taşımacılığı yapan yolcu motorlarına 31.12.2021 tarihine kadar geçerli olmak üzere 311 adet "Yolcu Motoru Hat Kullanımı Geçici İzin Ruhsatnamesi" düzenlenmiştir.

- Ayrıca, Köyceğiz Gölü ve Dalyan Kanallarında faaliyet gösteren 417 adet özel tekne, yolcu motoru, ticari yat, gezinti tenezzüh/gemisi ve balık avlama gemilerine Göl ve Nehir Aracı Muayene Belgesi düzenlemiştir.
- 2018 yılı Mayıs ayı içerisinde ihalesi yapılan deniz taksi plakalarından, Fethiye ve Göcek Liman İdari Sahası sınırları içerisinde çalıştırılmak üzere toplamda 20 adet plaka alınmış ve 2021 yılında da Büyükşehir Belediyemiz tarafından ruhsatlandırılma işlemleri yapılarak denetim faaliyetleri gerçekleştirilmiştir.
- 08/11/1992 tarih ve 21399 sayılı Resmi Gazete'de yayımlanarak yürürlüğe giren Köyceğiz Gölü ve Dalyan Kanallarında Çalışacak Taşıma Araçları Yönetmeliği ile bu Yönetmelik gereği teşkil edilen ve Başkanlığını Muğla Valiliğinin yaptığı İdare Kurulunun Kararları doğrultusunda idare edilmekte olan İlimiz Köyceğiz ve Ortaca ilçeleri sınırları içerisinde yer alan Köyceğiz Gölü ve Dalyan Kanallarında, 27/03/2018 tarihli ve 38 no.lu kararla İdare Kuruluna üye olarak alınmamıza istinaden Büyükşehir Belediyemiz tarafından yatırımlara başlanılmış ve Tekne Muayene Komisyonu denetimlerinde kullanılmak üzere alımı yapılan Görev/Devriye Gemisi ile 2021 yılında yapılan denetim faaliyetlerinde 56 adet tekneye İdari Yaptırım Kararı uygulanmıştır.
- Yine Köyceğiz Gölü ve Dalyan Kanallarında faaliyet gösterecek teknelerin sevk ve idaresi için aranılan Göl ve Nehir Aracı Sürücü Yeterlilik Belgesi için Göcek Liman Başkanlığı koordinesinde 2021 yılında yapılan sınavlarda 71 kişi işbu belgeyi almaya hak kazanmıştır.
- 28.05.2020 tarihli ve 99 sayılı Büyükşehir Belediye Meclisi kararı ile hüküm ve tasarrufu Büyükşehir Belediye Başkanlığımızda bulunması kaydıyla Büyükşehir Belediyemiz iştiraki Muğla Kent Hizmetleri İnşaat Turizm Taşımacılık Ticari İşletmecilik İletişim Sanayi ve Ticaret A.Ş.'ye (MUTAŞ) işletme devri yapılan, Bodrum Limanı, Gümbet Limanı, Güllük Çekek Yeri, Marmaris Limanı, İçmeler Limanı, Turunç Limanı ve Fethiye Limanından 2021 yılı liman ve bağlama hizmetlerinden sağlanan cironun %11'i 2.949.115,15₺ Büyükşehir Belediyemize aktarılmış, Büyükşehir Belediyemiz tarafından Bodrum Limanı, Marmaris Limanı, Turunç Limanı ve Fethiye Limanından bağlama hizmetlerinden sağlanan cironun %10'u 1.702.404,21₺ ilgili mevzuat kapsamında Hazine'ye aktarılmıştır.
- Şube Müdürlüğümüze 2021 yılı içerisinde 2110 adet evrak girişi, 423 adet evrak çıkışı olmuştur.
- Şube Müdürlüğümüzce 2021 yılı içerisinde 110 CİMER, 57 İNFO başvurusuna cevap verilmiştir.

1.16.Kültür ve Sosyal İşler Dairesi Başkanlığı

- Kültür ve Sosyal İşler Dairesi Başkanlığı olarak 2021 yılı içerisinde gelen evrak sayısı 2063, giden evrak sayısı ise 1805'dir. Gelen ve giden evrak sayısı oranına bakıldığı zaman, evraka cevap verme süresi ve sayısı bakımından yüksek bir oranda idare olarak başarı sağlanmıştır.
- Dünya Çapında ve ülkemizde de etkili olan Korona-Virüs tedbirleri kapsamında daire başkanlığımızca düzenlenen sosyo-kültürel, turizmsel ve sportif faaliyetler hedefler doğrultusunda gerçekleştirilmiştir. Ancak 2021 yazında ilimizde etkili olan orman yangınlarından dolayı yaz sezonu etkinliklerimiz ve festivallerimiz örneğin İdil Biret Müzik Festivali gibi önemli etkinlikler gerçekleştirilememiştir.
- Muğla'nın turistik olarak kalkınması için, turizm problemlerinin çözülmesi ve turizm faaliyetlerinin çeşitlendirilerek yıl boyu sürdürülebilir hale getirilmesi için farklı kamu kurum ve kuruluşları ile STK ve melek odalarının katılımıyla organze edilen 'Turizm Ortak Akıl Arama Çalıştayı' düzenlendi.

- Büyükşehir Belediyesi spor kulübü masa tenisi sporcuları Eren ULUSAKARYA, Hatice SÖĞÜT ve Metehan ZABİR masa tenisi milli takım kampına seçildi.
- Muğla Büyükşehir Belediyesi Konservatuvarı bale ve Türk Halk Müziği, öğrencileri Mimar Sinan Güzel Sanatlar Üniversitesi Devlet konservatuvarı Bale bölümünü kazandı. Orta, Lise ve Üniversite eğitimini Mimar Sinan Üniversitesinde yapacak. Ayrıca Türk Halk Müziği öğrencisi İstanbul Teknik Üniversitesi Türk Müziği Devlet Konservatuvarını kazandı.

- Uluslararası Zurnazen Festivali, 6 Eylül 2021'de ulusal ve uluslararası alanda 22 zurnazen üstadının katılımıyla Menteşe, Marmaris, Datça ve Milas ilçelerinde gerçekleştirildi.

- İlimize ait tarihsel miras niteliğinde olan zenginlikleri kayıt altına almak ve gelecek nesillere aktarmak amacıyla bir dizi çalışma gerçekleştirilmektedir. Bu minvalde yapılan çalışmalardan biri de ilimiz genelinde mevcut, mimari unsurlar içeren mezar yapıları (türbeler) hakkında oluşturulan envanter çalışmalarıdır. İl genelinde tespit edilen 43 Türbe'nin Envanteri çalışmasından bir örnek.

- Türkan Saylan Çağdaş Yaşam Merkezi'nde ilimiz genç nüfusunun eğitim ve kültürel yönlerini geliştirilmesi için ders çalışma ve etüt odaları, kütüphane ve farklı atölyelerimiz hizmet vermektedir. Atölye hizmetlerimizden biri;

- Muğla Büyükşehir Belediyesi Gençlik ve Spor Kulübü sporcusu Bilgesu ŞEKER, Konya'da düzenlenen Türkiye Küçükler ve Yıldızlar Satranç Şampiyonasında Türkiye Şampiyonu oldu. Bilgesu ŞEKER, düzenlenecek olan Dünya Şampiyonasında ülkemizi temsil etmek için çalışmalarına devam ediyor.

1.17.Sağlık ve Sosyal Hizmetler Dairesi Başkanlığı

Sağlık Hizmetleri Şube Müdürlüğü

- Muğla Büyükşehir Belediyesi sınırları içinde yaşayan, herhangi bir sağlık sorunu ve/veya biyolojik yetersizliği nedeniyle bakıma muhtaç konuma gelmiş, yoksulluk ve yoksunluk içindeki bireylere kendi yaşam mekânlarında sunulan tıbbi ve sosyal bakım hizmetini kapsar.

Evde Bakım Hizmetleri İçeriği	
Evde Tıbbi Bakım Hizmetleri	**Evde Kişisel Bakım Hizmetleri**
Enjeksiyon uygulamaları (hekim reçeteli)	Saç ve sakal tıraşı
Serum takma ve takibi (hekim reçeteli)	Silme banyosu
Sonda ve kateter uygulamaları (hekim reçeteli)	Tırnak kesimi
Kolostomi ve stoma bakımı	Kaş, bıyık alımı
Pansuman ve yara bakımı	Tuvalet ve genel vücut temizliği ve eğitimi
Tansiyon ve kan şekeri ölçümü	Çarşaf ve bez değişimi
Sağlık danışmanlığı	
Bakıcı ve hasta eğitimi	
Diyetik ve beslenme hizmeti	

İlk Kez Ziyaret Edilen Hane Bilgileri						
Birimler	2016 Yılı Ziyaret Sayısı	2017 Yılı Ziyaret Sayısı	2018 Yılı Ziyaret Sayısı	2019 Yılı Ziyaret Sayısı	2020 Yılı Ziyaret Sayısı	2021 Yılı Ziyaret Sayısı
Bodrum	436	427	327	392	314	336
Fethiye	612	526	470	260	273	270
Seydikemer	-	-	-	87	88	111
Marmaris	344	368	400	203	256	233
Datça	-	-	-	160	149	132
Menteşe	866	765	799	451	394	355
Yatağan	-	-	-	210	175	172
Milas	483	446	459	478	361	361
Ortaca	517	352	346	403	292	294
TOPLAM	**3.258**	**2.884**	**2.801**	**2.644**	**2.302**	**2.264**

Tıbbi Bakım Hizmeti Değerlendirme Tablosu						
Birimler	2016 Yılı Ziyaret Sayısı	2017 Yılı Ziyaret Sayısı	2018 Yılı Ziyaret Sayısı	2019 Yılı Ziyaret Sayısı	2020 Yılı Ziyaret Sayısı	2021 Yılı Ziyaret Sayısı
Bodrum	4.589	4.846	3.776	4.268	2.834	3.601
Fethiye	7.912	5.461	6.318	3.836	2.324	1.956
Seydikemer	-	-	-	1.574	1.094	1.054
Marmaris	6.729	6.357	6.089	3.779	2.766	2.620
Datça	-	-	-	3.813	2.619	3.597
Menteşe	9.540	9.708	10.145	6.302	3.405	3.387
Yatağan	-	-	-	4.999	2.764	2.554
Milas	6.427	6.538	5.624	5.578	3.370	3.587
Ortaca	7.525	5.012	5.197	5.506	3.087	3.869
TOPLAM	**42.722**	**37.922**	**37.149**	**39.655**	**24.263**	**26.225**

Genel Bakım Hizmeti Değerlendirme Tablosu						
Birimler	2016 Yılı Ziyaret Sayısı	2017 Yılı Ziyaret Sayısı	2018 Yılı Ziyaret Sayısı	2019 Yılı Ziyaret Sayısı	2020 Yılı Ziyaret Sayısı	2021 Yılı Ziyaret Sayısı
Bodrum	1,431	1,684	2,040	2.123	751	762
Fethiye	1,797	1,915	2,357	994	431	290
Seydikemer	-	-	-	1.371	333	112
Marmaris	1,179	1,065	854	623	286	137
Datça				344	160	147
Menteşe	1,886	3,061	4,100	3.400	1.024	540
Yatağan	-	-	-	728	326	221
Milas	2,446	2,533	3,256	3.858	1.403	1.007
Ortaca	1,153	859	1862	1.372	340	214
TOPLAM	**9,892**	**11,117**	**14,469**	**14.813**	**5.054**	**3.430**

Evlerinde ziyaret edilen ve yukarıdaki hizmetlerden yararlanan vatandaşların;

- Yaşam mekânları olanaklarının düzeltilmesi, standartlarının yükseltilmesi
- Bakıma muhtaç kişilerin ve yakınlarının eğitilerek kendilerine yeterli hale getirilmeleri
- Bilinçsizce ve bilim dışı uygulamaların önlenmesi ile komplikasyonların azaltılması, hastalık sürecinin ağırlaştırılmasının engellenmesi
- İhtiyacı olan kişilerin hasta nakil ambulansı ile hastaneye ulaşım işlemlerinin yapılması

- İhtiyaç sahibi olanların Sosyal Hizmet Şube Müdürlüğüne bildirilerek ayni ve nakdi sosyal yardımlardan yararlanması sağlanmıştır.

- Engelli, yatağa bağımlı, yaşlı, ihtiyaç sahibi, hastaların evden sağlık kurumuna, sağlık kurumundan evine, sağlık kurumundan sağlık kurumuna ve evden eve Hasta nakil ambulansı ile nakli hizmetini kapsar. Hasta Nakil Ambulans Hizmetleri; İl içi nakil işlemleri ücretsizdir.

Hasta Nakil Ambulansı Hizmeti Değerlendirme Tablosu						
Birimler	2016 Yılı Ziyaret Sayısı	2017 Yılı Ziyaret Sayısı	2018 Yılı Ziyaret Sayısı	2019 Yılı Ziyaret Sayısı	2020 Yılı Ziyaret Sayısı	2021 Yılı Ziyaret Sayısı
Bodrum	447	689	646	1.183	456	552
Fethiye	624	1.399	1.427	945	665	920
Seydikemer	-	-	-	514	294	160
Marmaris	596	996	1,386	994	513	695
Datça				389	234	281
Menteşe	1.460	3.193	3.968	4.090	3.601	4.420
Milas	774	822	1.022	1.002	492	844
Ortaca	538	621	719	791	545	338
TOPLAM	4.439	7.720	9.168	9.908	6.800	8.210

- Beslenme Hizmetleri kapsamında;

1 Ocak 2020 itibariyle	Yürütülen Çalışmalar
Evde Bakım Hizmetleri Kapsamında	• Covid-19 normalleşme sürecini başlamasıyla beslenme hizmetine devam edilmiş olup 120 kişiye beslenme eğitimi verilmiştir.
Halk Sağlığı Kapsamında	
Toplu Beslenme Hizmetleri Kapsamında	
Kurumsal Beslenme Danışmanlığı Kapsamında	

- Covid-19 Pandemisi dolayısıyla hastalığın yayılmasını engellemek, vatandaşlarımızın sağlığını korumak amacıyla ilgili genelgeler doğrultusunda hizmetimize geçici süre ara verilmiştir.
- Covid 19 Pandemisi nedeniyle kurumumuzda çalışan personellerin salgından korunmasıyla ilgili kişisel koruyucu malzeme, maske, dezenfektan ürünleri, eğitici eğitimler, halka yönelik afiş broşür basıp dağıtılması, İl Umumihıfsısıhha Kurulu Kararlarının personele duyurulması ve

uygulanabilirliğinin sağlanması, sivil toplum örgütleri, ilçe belediyeleri, diğer kamu kurumları ile işbirliği içersin de bulunarak pandemi süreci ile ilgili birçok faaliyetlerde bulunulmuştur.

14 Kasım Diyabet Etkinlik Yıl Bazlı Sayıları	2015	2016	2017	2018	2019	2020	2021	TOPLAM
İl genelinde ölçüm sayısı	2.890	3.814	5.707	5.742	4.162	-	1.166	**22.315**
Sağlık kurumuna yönlendirilen kişi sayısı	313	940	787	897	646		131	**3.583**

- ‘Hoş Geldin Bebek Yaşama Sırası Sende’ Projesi kapsamındaMuğla Büyükşehir Belediyesinin, sınırları içinde ihtiyaç sahibi ailelerin anne karnındaki ve doğumdan itibaren 24 aylık süreçteki bebeklerinin, sağlıklı beslenmeleri ile sağlıklı büyüme ve gelişmelerinin sağlanması temel amaçtır. 2017 yılı Eylül ayından 31.12.2021 tarihine kadar tüm il genelinde ‘Hoş geldin Bebek Yaşama Sırası Sende’ projesi kapsamında;

HİZMET ÇEŞİTİ	2021 YILI BODRUM	2021 YILI DATÇA	2021 YILI FETHİYE	2021 YILI MARMARİS	2021 YILI MENTEŞE	2021 YILI MİLAS	2021 YILI ORTACA	2021 YILI SEYDİKEMER	2021 YILI YATAĞAN	2021 YILI TOPLAM	2020 YILI TOPAMI	2021 YILININ 2020 YILINA ORANI %
TESPİT	51	32	161	12	151	12	131	90	74	716	384	53,63 % (Artış)
ZİYARET	37	11	23	51	24	0	79	11	15	154	395	256,49 % (Azalış)
ÇANTA	53	33	161	12	151	12	125	90	82	718	392	54,59 % (Artış)

- İlk yardım Eğitim Merkezimiz, İş sağlığı ve güvenliği ve koruyucu sağlık hizmetleri kapsamında 28.11.2018 tarihinde kurulmuş, 06.12.2018 tarihinde temel ilk yardım eğitimi verilmeye başlamıştır. 31.12.2021 tarihine kadar;

YIL	2018	2019	2020	2021	TOPLAM
KURUM İÇİ TEMEL İLKYARDIM	28	354	41	24	447
KURUM İÇİ GÜNCELLEME EĞİTİMİ	-	80	20	221	321
KURUM İÇİ OTOMATİK EKSTERNAL DEFİBRİLATÖR	-	-		5	5
KURUM DIŞI TEMEL İLKYARDIM	-	152	54	13	219
KURUM DIŞI GÜNCELLEME EĞİTİMİ	-	60	19	34	113
KURUM DIŞI OTOMATİK EKSTERNAL DEFİBRİLATÖR	-	-		47	47
TOPLAM	28	646	134	344	**1152**

Sosyal Hizmetler Şube Müdürlüğü

- **Sosyal Yardımlar**: 2014 yılının temmuz ayında başlatılan sosyal yardımlar kapsamında İlimiz sınırları içerisinde ikamet edip temel ihtiyaçlarını karşılayamayan ve hayatını en düşük seviyede dahi sürdürmekte güçlük çeken dar gelirli yoksul muhtaç kimsesiz ve engelli vatandaşlarımız için bütçe imkânları doğrultusunda yapılan ayni ve nakdi yardım yapılmaktadır. Yardım çeşitlerimiz Halk Kart, Kırtasiye Yardımları, Nakdi Yardımlar, Afet Yardımları, Sağlık Giderleri Yardımı ve Ayni Yardımlar olarak gruplandırılmıştır. Sosyal yardımlar kapsamında 2021 yılı içeresinde;

  - Halk Kart : 1.201 aileye 2.075.200,00 TL
  - Nakdi Yardım : 315 aileye 213.163,00,00 TL
  - Sınav Ücreti Yardımı : 17 aileye 4.380,00 TL
  - Kırtasiye Yardımı : 596 aileye 408.500,00 TL
  - Ayni Yardım : 90 aileye ayni yardım
  - Toplam : 2.219 aileye 2.701.243,00 TL yardım yapılmıştır.

- **Odun Yardımları**: İl genelinde bulunan mezarlık alanlarında yapılan temizlik, budama ve kuruyan, ömrünü yitiren ağaçların kesimi sonrasında ortaya çıkan ağaç dalları ile kurumuş odunlar Büyükşehir Belediyesi Sosyal Yardım Değerlendirme Kurulu marifeti ile ihtiyaç sahibi ailelere yakacak desteği olarak dağıtılmaktadır. Hizmet kapsamında 2021 yılı içesinde 322 aileye 3.220 çuval odun yardımı yapılmıştır.

- **Ramazan Gıda Paketi Yardım:** Sosyal Yardımlar kapsamında Ramazan ayı süresince ilimiz genelinde ikamet etmekte olan ihtiyaç sahibi vatandaşlarımızın gıda ve hijyen malzemesi ihtiyaçlarını karşılamaya yönelik yapılmakta olan yardımlardır. Yardımlar kapsamında 9.117 ihtiyaç sahibi vatandaşa 1.576.620,00 TL tutarında gıda ve hijyen paket yardımında bulunulmuştur.

- **Esnaf Yardımları:** Pandemi sürecinden olumsuz etkilenen esnaflarımıza yönelik olarak İl genelinde 2.504 esnafımıza 1.252.000,00 TL tutarında destek paketi yardımında bulunulmuştur.

- **Ramazan Destek Yardımları:** Halk kart yardımlarımızdan yararlanmakta olan 1.010 vatandaşlarımıza ramazan ayı sebebiyle 299.700,00 ek yardım yapılmıştır.

- **Engelli Nakil Hizmeti:** İlimiz sınırları içerisinde ikamet eden en az %40 engel oranına sahip engelli vatandaşlardan toplu taşıma araçlarını kullanamayacak durumda olanlara bulundukları mekanlardan sağlık kurum ve kuruluşlarına banka noter tamirat hizmeti veren kuruluşlara gönüllü kuruluşlara ve sosyal aktiviteleri için gerekli olan kuruluşlara olan ulaşımlarına özel donanımlı 6 (altı) hizmet araçlarımızla hizmet vermeye devam edilmektedir. 2021 yılı içeresinde 1.231 vatandaşa 1.851 sefer hizmet verilmiştir.

- **Engelsiz Plajlar:** Engelli vatandaşlarımızın güvenle denize girebilmeleri amacıyla plajlarımıza yürüyüş platformu, özel soyunma kabinleri de eklenerek engelli erişimine uygun hale getirilmiştir. Ayrıca yüzer şezlongların yardımı ile birlikte engelli vatandaşlarımız refakatçisinin eşliğinde denizin keyfini çıkarabilmektedir.

  - Bodrum - Kumbahçe Halk Plajı
  - Bodrum - Turgutreis Halk Plajı
  - Bodrum - Bitez Halk Plajı
  - Bodrum – Ortakent Halk Plajı
  - Bodrum – Türkbükü Halk Plajı
  - Bodrum – Gündoğan Halk Plajı
  - Bodrum – Gümbet Halk Plajı
  - Dalaman - Sarsala Halk Plajı
  - Datça - Hayıtbükü Halk Plajı
  - Datça - Karaincir Halk Plajı
  - Datça – Hastaneönü
  - Datça Plamutbükü
  - Datça – İskele Halk Plajı
  - Fethiye - Aksazlar Plajı
  - Fethiye – İnlice
  - Milas - Güllük Halk Plajı
  - Milas - Ören Halk Plajı
  - Ortaca - Sarçed Plajı
  - Ula - Akyaka Halk Plajı

- **Engelli Ailelerine Kısa Mola:** Engellilerin uzman personel eşliğinde özel dizayn edilen alanlarda güven içerisinde eğlenceli vakit geçirebileceği ve bu süreç içerisinde ailelerin kendilerine zaman yaratma fırsatı bulacağı merkez dizayn edilmiştir. 3 ilçemizde hizmet vermekte olan kısa mola merkezlerimize 2020 yılı içerisinde 1 yenisini daha ekleyerek ilimiz Marmaris ilçesinde hayata geçirilmiştir. 2021 yılı içerisinde toplam 219 aile 359 kez hizmetimizden faydalanmıştır.

- **Engelsiz İzciler:** “Engelsiz izciler” projesi ile engelli bireylerin ve engellisi olan ailelerin sosyal hayata katılımını sağlamak, engelli vatandaşların kişisel gelişimlerini ve becerilerini İzcilik vasıtasıyla arttırabilmek amacı ile izci adayı engelli bireylere yaz ve kış kampları, kaynaştırıcı ve çevreyi tanıtıcı geziler, çeşitli farkındalık yaratıcı faaliyetler, şehirlerarası ve uluslararası izci kampları düzenlenmektedir. 2021 yılı içerisinde İlimiz Fethiye İlçesi İnlice Halk Plajında 1 izcilik faaliyeti düzenlenmiştir.

- **Sen de Gel Down Kafe:** Engelli bireylerin öncelikli olduğu engelli gençlerin istihdam edilerek sosyo-ekonomik hayatlarını daha kolay sürdürebilmelerini, sosyal bir ortamda iş hayatı edinerek üretime katılmaları ve belli bir mesleki eğitim sonrasında meslek edinmelerini sağlayarak temel yaşam becerilerini geliştirmeyi, topluma uyumlarını sağlamayı, iş ve mesleğe yönelik bilgi ve beceriler kazandırarak engelli gençlerin toplumun diğer kesimleri tarafından daha iyi tanınarak anlaşılmaları, engelli olan ve olmayanların ortak bir mekânda buluşmalarına iletişim kurmalarına olanak tanınması amaçlanmaktadır. 2020 yılı içerisinde tefriş işlemleri tamamlanan kafe pandemi nedeni ile 2021 yılı Temmuz ayı içerisinde açılışı gerçekleştirilmiştir.
- **Soğuktan Sıcağa:** Soğuk kış aylarında sokakta kalan evsiz ve kimsesiz vatandaşların sokaktan alınarak belli süre için yatılı olarak konaklamaları sağlanmakta, konuklara 3 öğün yemek, temiz kıyafet, banyo, saç sakal tıraş ve sağlık kontrolü hizmeti verilmektedir. Bugüne kadar 78 vatandaşımız hizmetimizden faydalanmıştır. 2021 yılı içerisinde 17 vatandaşımız hizmetimizden faydalanmıştır.
- **100 Yaş Evi:** 60 yaş ve üzeri vatandaşlarımızın, yeni dostluklar kurarken sosyalleşebilmeleri, kendileri için hazırlanmış olan çeşitli odalarımızda daha kaliteli zaman geçirebilmeleri, ihtiyaç duyduklarında tansiyon, şeker ölçümlerinin sağlık ekiplerimizce yapılabilmesi ve yeni bir sosyal yaşamda keyifli yaş almaları amaçlanmıştır. 2020 yılı içerisinde 100 Yaş Evi sayısı ikiye çıkmış olup ilimiz Fethiye ilçesinde yapımı tamamlanmıştır. 2021 yılı içerisinde; Nilüfer Caner 100 Yaş Evi (Hizmet Başlangıç Tarihi: Nisan 2018) Bugüne kadar 1.388 vatandaşımız üye olmuş ve 58.561 kez hizmetimizden faydalanmıştır. Fethiye 100 Yaş Evi (Hizmet Başlangıç Tarihi: 2021) Bugüne kadar 214 vatandaşımız üye olmuş ve 1.642 kez hizmetimizden faydalanmıştır.

- **Kırsaldaki Çınarlar:** Proje kapsamında hane halkının tek başına yetersiz kaldığı durumlarda yaşlılara evde yaşamlarını devam ettirebilmeleri, yaşam ortamlarının iyileştirilmesi ve günlük yaşam faaliyetlerine yardımcı olunması amacıyla sosyal destek hizmetleri verilmekte ve yaşlıların yaşı gereği evlerinde yapamadıkları basit tamirat hizmetleri ve temizlik hizmetleri "evde teknik destek ekiplerince" mobil olarak sunulmaktadır. 2021 yılı içerisinde 203 aile 1.500 defa hizmetten yararlanmıştır.
- **Mor Yaşam:** 2016 yılı Ekim ayında başlayan proje kapsamında Muğla E Tipi Kapalı Ceza İnfaz Kurumu ve Seydikemer T Tipi Kapalı Ceza İnfaz Kurumu'ndaki kadın mahkumların temel ve zorunlu gereksinimlerini karşılamak amacıyla 3 aylık periyotlar halinde hijyen paketi dağıtılmaktadır. 2021 yılında 295 hijyen paketi dağıtılmıştır.
- **Aile Danışma Merkezi:** 2016 yılı Eylül ayında hizmete başlayan merkez Muğla ilinde ikamet eden ailelerin sosyal anlamda gelişmesi ve güçlenmesi, aile üyelerinin katılımcı, üretken, kendine yeterli hale gelmesi ve sorun çözme kapasitelerinin geliştirilmesi amacıyla farklı yaş gruplarına (çocuk-ergen- yetişkin) hitap eden psikolojik danışmanlık hizmetidir. 2021 yılı içerisinde İl genelinde 65 danışan ile 86 bireysel görüşme yapılmıştır.
- **Psikolojik Danışmanlık Hattı:** Pandemi sürecinde zorunlu karantina uygulaması kapsamında psikolojik açıdan olumsuz etkilenen vatandaşlarımıza bir nebze yardımcı olabilmek, psikolojilerini güçlü tutabilmek ve sorunlarının çözümüne yönelik danışmanlık hattı kurulmuştur. Hizmet kapsamında 2021 yılı içerisinde İl genelinde 19 danışan ile 19 görüşme yapılmıştır.
- **Kadın Danışma Merkezi:** Ekim 2019 yılında hizmete başlayan merkez Muğla'da ikamet eden her sosyal kesimden kadının bilgilendirilmeleri, bilinçlendirilmeleri, desteklenmeleri, güçlendirilmeleri amacıyla; fiziksel, duygusal, cinsel ve ekonomik şiddete uğrayan ve uğrama riski taşıyan kadınların, şahsen veya telefonla başvurmaları halinde, ücretsiz olarak psikolojik danışmanlık hizmeti alabilecekleri bir merkezdir. 2021 yılı içerisinde 3 danışan ile 3 bireysel görüşme yapılmıştır.
- **Bağyaka Gündüz Bakımevi:** 25-66 aylık çocuklarımızın kişisel ve bedensel gelişimlerini destekleyici, yaparak-yaşayarak öğrenme modeli ile alanında uzman personel gözetiminde sevgi, hoşgörü ve güler yüzlü hizmet anlayışı içerisinde çağdaş bir eğitim sunulması amaçlanarak hizmete başlamıştır. Fethiye Gündüz Bakımevi (Hizmet Başlangıç Yılı: Eylül 2016) (80 Öğrenci Kapasiteli) Bugüne kadar 346 öğrenci Fethiye Gündüz Bakımevi hizmetimizden faydalanmış olup şuan 79 öğrenci vardır. Menteşe Gündüz Bakımevi (Hizmet Başlangıç Yılı: Nisan 2020) (100 Öğrenci Kapasiteli) Bugüne kadar 124 öğrenci Menteşe Gündüz Bakımevi hizmetimizden faydalanmış olup şuan 97 öğrenci vardır.
- **Sosyal Hizmet Atölyeleri:** Dezavantajlı gruplara yönelik olarak oluşturulacak olan atölyelerde çeşitli sanat etkinlikleri ve beceri kazandırmaya yönelik atölye çalışmaları gerçekleştirilecektir. Bugüne kadar 259 vatandaşımız atölye çalışmalarımızdan faydalanmıştır.
- **Hortikültürel Ceviz Fidanlığı:** Menteşe ilçesine bağlı İkizce Mahallesinde 4 dönümlük arazi üzerine kurulan ceviz bahçesi, yaşlılar, kadınlar ve engellilerin şehir gürültüsünden ve hareketliliğinden uzak, toprakla ve doğa ile iç içe vakit geçirebilecekleri bir ortam haline gelmesi planlanmaktadır. 129 adet ceviz fidanı dikimi yapılarak oluşturulmaya başlanan ceviz bahçesinde Kısa Mola hizmetinden yararlanan engelliler ve çocuklar için bahçecilik faaliyetlerinde bulunulacak. Ayrıca yaşlılar ise ağaç budama ve ağaç dikimi üzerine uygulamalı çalışmalar gerçekleştirecek. Kurulması planlanan dikim ve faaliyet alanları ile engellilerin, yaşlıların ve kadınların sosyalleşmeleri amaçlanmadır.
- **Sosyal Hizmet Kampı:** Sosyal Hizmet Kampı ile Muğla Büyükşehir Belediyesinde sosyal hizmet alanında çalışan meslek elemanlarının mesleki bilgi ve becerilerinin geliştirilmesi hedeflenmiş, bu hedef doğrultusunda sosyal hizmet alanında öğrenim gören üniversite öğrencilerinin katılımıyla her yıl farklı bir tema seçilerek öğrenciler akademisyenler ve meslek elemanlarının konularla ilgili fikir alışverişi yapmaları sağlanmaktadır. Kamp boyunca farklı aktiviteler, mesleki eğitim sunumları ve kamp teması üzerinden karşılıklı fikir alışverişi yapılarak sosyal belediyecilik konuları üzerine yeni fikir ve proje uygulamaları konuşulmaktadır. 2021 yılı içerisinde pandemi sebebiyle kamp düzenlenmemiştir.

- **İkram Aracı:** 2020 Yılı içerisinde hayata geçirilen hizmet kapsamına doğal afetlerden etkilenen vatandaşlara, şehit cenazelerine katılım gösteren vatandaşlara ve üniversitemizde öğrenim gören öğrencilere yönelik olarak sıcak çorba, çay, kahve ve su gibi ikramlarda bulunulması amacı ile hizmete özel bir araç dizayn edilmiştir. Hizmet kapsamında bugüne kadar yaklaşık 53.000 kişilik çorba dağıtımı yapılmıştır.

Mezbaha Hizmetleri Şube Müdürlüğü

- İlimiz genelinde Bakanlık İşletme Onay Belgeli 4(dört) adet mezbaha işletmemiz bulunmaktadır. Bu işletmelerden 3 (üç) tanesi Büyükşehir Belediyesi bünyesinde olup, 1(bir) tanesi özel sektöre 24.05.2013 tarihinde Fethiye Belediyesi tarafından 10 yıl süreyle kiraya verilmiştir.
- Menteşe, Marmaris, Milas Mezbaha Tesislerimizde ISO 22000:2005 belgelendirme denetimleri uluslararası denetim ve belgelendirme kuruluşu tarafından gerçekleştirilmiş olup, yapılan bu denetimler neticesinde mezbahalarımızda ISO 22000 (Gıda Güvenliği Yönetimi Sistemi) devamlılığı sağlanmıştır.
- Menteşe, Marmaris, Milas Mezbaha Tesislerimizde Sanayi Sicili Kanunu gereğince alınan sanayi sicil belgesinin, bilim sanayi ticaret il müdürlüğünde vizesi yaptırılarak mezbaha tesislerinde kullanılan enerjinin %20 ucuz kullanımının devamı sağlanmıştır.
- Menteşe, Marmaris ve Milas Mezbaha Tesislerimizde Türk Gıda Kodeksi Mikrobiyolojik Kriterler Yönetmeliği uyarınca akredite olmuş laboratuvar ile sözleşme yapılarak, büyükbaş ve küçükbaş hayvan karkasından sünger swap yöntemi ile alınan numuneler her ay yetkili laboratuvara gönderilmiş, yapılan tahliller sonucunda mikrobiyolojik kriterler yönetmeliğini ek-1 gıda güvenliği kriterlerine uygun kritik limitler içerisindedir.
- Menteşe, Marmaris ve Milas Mezbaha Tesislerimizde kullanılan araçlarımızın zorunlu trafik sigortaları, karayolları uygunluk muayeneleri, periyodik bakımı vb. kontrolleri yıl boyu devam etmiştir.
- Kapatılan Kavaklıdere, Yatağan, Bodrum ve Datça Mezbahası kurban kesim ünitelerinin bakımı, temizliği ve düzenlemesi yapılarak kurban bayramında açılmış olup; halkımıza hijyenik, sağlıklı ve çevre sağlığına uygun kurban kesimi yapmaları sağlanmıştır.
- Kurban Bayramı süresince halkımızı rahat ortamda, kurbanlık hayvanlarını kestirebilmeleri için üstü kapalı oturma alanları oluşturularak şeker, kolonya, çay ve su ikramları yapılmıştır.

- Kurban bayramı süresince tüm mezbahalarımızda kullanılmak üzere ‘‘Muğla Büyükşehir Belediyesi’’ logosunun baskısı bulunan 1.300 Kg poşet alımı yapılmıştır.
- Kurban Bayramı süresince kurban satış ve kesim yerlerinde Covid-19 salgını kapsamında alınan tedbirler;
    - Kurban satış ve kesim yerlerinde Coronavirüs bilgilendirme afişleri, el dezenfektanı stantları ve sosyal mesafe uyarıları yerleştirdi.
    - Maske dağıtımı ve dezenfeksiyon işlemleri yapılarak, tüm girişlerde vatandaşların vücut ısıları ölçüldü.
    - Covid-19 salgını sürecinde halk sağlığı açısından risk oluşturmamak amacıyla büyükbaş kurban kesimleri randevu sistemi ile gerçekleştirildi. Randevu listesi kesim yerleri girişlerine asılarak, SMS ile kurban kesim saati bilgilendirmesi yapıldı.
    - Kurbanlık etler Büyükşehir Belediyesi tarafından temin edilen hijyenik, gıda güvenliğine uygun, doğada çözünebilen yüksek, mukavemetli poşetlere konularak vatandaşlara teslim edildi.

- Bayır Hayvan Pazarına 01.01.2021-31.12.2021 tarihleri arasında 12.682 adet büyükbaş hayvan, 11.876 adet küçükbaş hayvan, sorumlu Veteriner Hekim kontrolünde dezenfeksiyon ünitelerinden geçirilerek giriş ve çıkışı yapılmıştır.

- İş akışını aksatmadan tüm mezbaha personellerimize 2021 yılında uzaktan eğitim ile 1 kez (16 saat) Oryantasyon ile İş Sağlığı ve Güvenliği Eğitimleri verilmiştir.

- Marmaris, Menteşe, Milas Mezbaha işletmelerinde hayvansal gıdaların özel hijyen kurallarına uygun hijyenik şartlarda üretilen ve soğuk zincir kırılmadan taşıması yapılıp tüketime sunulan kırmızı et miktarları:

Mezbaha İşletmelerinin Kesim Adetleri Ve Kg'ları Tablosu (2021 Yılı)				
Mezbahalar	Büyükbaş Hayvan (Adet)	Büyükbaş Hayvan (Kg)	Küçükbaş Hayvan (Adet)	Küçükbaş Hayvan (Kg)
Milas	9.172 Adet	2.613.320,00 Kg	2.430 Adet	43.296,00 Kg
Menteşe	9.988 Adet	2.779.103,00 Kg	5.688 Adet	100.736,00 Kg
Marmaris	925 Adet	279.422,00 Kg	977 Adet	14.423,00 Kg
TOPLAM	**20.085 Adet**	**5.671.845,00 Kg**	**9.095 Adet**	**158.455 Kg**

2021 Yılı Kurban Bayramında Mezbahalarda Kesimi Yapılan Büyükbaş Ve Küçükbaş Hayvan Miktarları		
Mezbahalar	Kesilen Büyükbaş Hayvan Miktarı (Adet)	Kesilen Küçükbaş Hayvan Miktarı (Adet)
Menteşe	84 Adet	56 Adet
Milas	111 Adet	58 Adet
Marmaris	89 Adet	570 Adet
Bodrum	30 Adet	-
Yatağan	1 Adet	10 Adet
Kavaklıdere	37 Adet	25 Adet
Fethiye		
Datça	8 Adet	-
TOPLAM	**360 Adet**	**719 Adet**

2021 Yılı Kurban Bayramında Bayır Hayvan Pazarına Ve Düğerek Kurban Satış Yerine Giren Büyükbaş Ve Küçükbaş Hayvan Sayıları		
Yer	Büyükbaş Hayvan Sayısı (Adet)	Küçükbaş Hayvan Sayısı (Adet)
Bayır Hayvan Pazarı	121 Adet	1104 Adet
Düğerek Hayvan Pazarı	1 Adet	928 Adet
Marmaris Kurban Satış Ünitesi	59 Adet	1126 Adet
TOPLAM	**181 Adet**	**3158 Adet**

2021 Yılı Kurban Bayramı İşgaliye Harçları	
Bayır Hayvan Pazarı Kurban Satış Yeri Büyükbaş Ve Küçükbaş İşgaliye Harcı	3.365,00 TL
Düğerek Hayvan Pazarı Kurban Satış Yeri Büyükbaş Ve Küçükbaş İşgaliye Harcı	2.325,00 TL
Marmaris Kurban Satış Yeri Büyükbaş Ve Küçükbaş İşgaliye Harcı	3.110,00 TL
TOPLAM	**8.800,00 TL**

Veteriner Hizmetleri Şube Müdürlüğü

- Geçici Hayvan Bakım Evi Faaliyetleri: Büyükşehir Belediyemizce 2018 yılında Akçaova Mahallesi Kapalıkaya Tepe Mevkiinde kurulan Geçici Hayvan Bakımevinin 2019 yılında kesin kabulü yapılmış ve iskân ruhsatı da alınmıştır. İkisi uzman 4 Veteriner Hekim, 1 Laborant ve Veteriner Sağlık Teknikeri, 11 Hayvan Bakıcısı ile 7/24 hizmet vermektedir.Muğla Büyükşehir Belediyesi bünyesinde bulunan; Geçici Hayvan Bakımevi'nde 5199 sayılı Hayvanları Koruma Kanunu Uygulama Yönetmeliği'nde belirtilen hizmetler verilmektedir. Bu yönetmeliğe göre;

  - Hayvanlar (kedi-köpek) usulüne uygun şekilde sokaktan alınmaktadır.
  - Bakımevine getirilen hayvanların genel bakım ve temizlikleri bakımevimizde yapılmaktadır.
  - Anti-paraziter (pire, kene, uyuz mücadelesi ve iç parazit mücadelesi) uygulamalar yapılmaktadır.
  - Gerekli olan aşılamalar (kuduz, karma aşı) ve tıbbi müdahaleleri yapılmaktadır.
  - Kısırlaştırma çağına gelen hayvanların, kısırlaştırması ve işaretlemesi yapılarak HAYBİS sistemine kayıtları yapılarak alındığı ortama geri bırakılmaktadır.
  - Hayvan sahiplenme şartlarını yerine getiren ailelere, kayıt altına alarak sahiplendirme yapılmaktadır.

- Doğa Koruma ve Milli Parklar Genel Müdürlüğü'nün 2017/3 sayılı Sokak Hayvanlarının Kısırlaştırılması ile ilgili Ödenek Tahsisi Genelgesi kapsamında belediyemizce kısırlaştırılan, mikroçip ve kulak küpesi takılan, Hayvancılık Bilgi Sistemi'ne (HAYBİS) bilgileri ve fotoğrafları kaydedilen sokak hayvanları için Orman ve Su İşleri Bakanlığı tarafından mali destekte bulunuldu. Konuyla ilgili olarak Büyükşehir Belediyemize hayvan başına 70,00 TL olmak üzere 2021 yılında 1415 adet sokak hayvanı için 83.665,00 TL ödeme yapılmış olup, geri kalan ücretin ise ödemesi 2022 yılında gerçekleşecektir. 2021 yılında 1534 adet sokak hayvanı Hayvancılık Bilgi Sistemi'ne kaydı yapılmıştır.

2021 Yılı Bakımevine Gelen Kedi-Köpek Sayısı	
İlçe	Adet
Menteşe	5.590
Ula	938
Yatağan	1.509
Kavaklıdere	180
Ortaca	19
Milas	78
Köyceğiz	120
Marmaris	13
Bodrum	3
Datça	4
Seydikemer	10
Fethiye	71
TOPLAM	**8.535**

2021 Yılı Bakımevi Faaliyetleri Sayısı (Kedi-Köpek)	
Faaliyet	Adet
Kısırlaştırılan Hayvan Sayısı	3.105
Tedavi Edilen Hayvan Sayısı	7.628
Sahiplendirilen Hayvan Sayısı	290
Aşılanan Hayvan Sayısı	3.714
Cerrahi Operasyonlar Sayısı	**298**

- Muğla Büyükşehir Belediyesi Hayvan Bakımevi olarak 7/24 çalıştığımız için geceleri ve hafta sonları ve tüm resmi tatillerde Menteşe ilçemizde 486 acil vakaya Büyükşehir Belediyemizin araçlarıyla müdahale edip, tedavi ettik, alındıkları bölgelere bıraktık.
- İl genelinde çıkan ve çevrede büyük tahribatlara yol açan orman yangınlarında çok sayıda hayvan zarar görmüştür. Hayvan Bakımevi olarak 4 Veteriner Hekim ve 10 personel ile 15 il ve ilçe belediyesi (Veteriner Hekim ve Mobil Araç ile), 13 Sivil Toplum Kuruluşu, 48 gönüllü ve Aktivist ile iş birliği içerisinde yangın bölgelerinden 1021 adet hayvanın tahliyesi sağlandı. Yangın bölgelerinde zarar gören hayvanların rehabilitasyonu sağlandı.
- Hayvan bakımevimizde sokak hayvanların yanı sıra vahşi hayvan grubuna dahil olan misafirlerimiz de oldu. Yardıma muhtaç şekilde bakımevimize gelen bu dostlarımızın ilk müdahalelerini yapıp sağlıklarına kavuşturduktan sonra, Muğla Doğa Koruma Milli Parklar Şube Müdürlüğü'ne teslim ettik.
- Bayır mahallesinden kazalı olarak bakımevimize getirilen 'Pamuk' adını verdiğimiz küçük dostumuz geçirdiği kaza sebebi ile bacağını kaybetmiş, yapılan cerrahi müdahale sonucu yaşamına 3 bacak olarak devam ederek bakımevimizin maskotu olmuştur.
- 2021 yılında dünya genelinde etkili olan COVİD-19 (corona virüs) sebebi ile dönem dönem ziyaret ve sahiplendirmelere sınırlandırma getirmemize rağmen: 4.931 kişiyi ağırlamıştır. Ortalama günde 14, haftada 95, ayda 411 ve yılda 4.931 kişi ağırlanmıştır.
- 4 Ekim Hayvanları Koruma Günü'nde Büyükşehir Belediye Başkanımız Sayın Dr. Osman GÜRÜN ve Daire Başkanımızın katılımı ile bakımevimizde etkinlik düzenlenmiştir. Gelen misafirlerimize bakımevi gezdirilerek 5199 sayılı Hayvanları Koruma Kanunu ve bakımevimiz hakkında bilgi verildi. Sokak hayvanlarını besleme konusunda dikkat çekmek için ' Bizim İçin Bir Dost Besler Misin?' yazılı mamalar dağıtıldı, ikramda bulunuldu, gelen öğrencilere boyama kalemi ve boyama kitabı verildi. Ayrıca Sınırsızlık Meydanı ve Kötekli Gençlik Parkı'nda kurulan stantlarımızda 5199 sayılı Hayvanları Koruma Kanunu, hayvan bakım- beslenmesi ile ilgili veteriner hekim arkadaşlarımız vatandaşlarımıza bilgilendirme yapıldı.

- Muğla Büyükşehir Belediyesi'nin ev sahipliğinde "Ev Hayvanları Satışı Yapan ve Yapacak Olanlara Yönelik Sertifika Eğitimi" ve "Yerel Hayvan Koruma Görevlisi Eğitimi" düzenlendi.
- 2021 yılında içerisinde de gönüllü vatandaşlarımız, hayvan severler ve yerel hayvan koruma görevlileri ile işbirliği içerisinde yürüttüğümüz çalışmalar kapsamında Muğla Büyükşehir Belediyemizce 128 besleme odağı, 58 barınma alanı ile sokak hayvanlarının beslenme ve barınma ihtiyaçlarını karşılamaya devam ediyoruz.
    - Otomatik su kapları taktık.
    - Kedi ve köpek evlerini yerleştirdik.
    - 187 noktaya günlük mama bıraktık.
- 2021 yılı boyunca bu noktalara 20350 kg kedi ve köpek maması dağıttık ve hala sürdürüyoruz.
- **Vektörle Mücadele Hizmeti:** Büyükşehir Belediye Başkanlığımızın kurulduğu tarihten itibaren İlimiz genelinde vektör (sivrisinek ve diğer vektör haşere) mücadelesi yapılmaktadır. Ülkemizin en uzun sahil şeridine sahip olan ilimiz de toplum ve çevre sağlığının korunması ayrıca ilimizin uluslararası turizm merkezi olması nedeniyle de vektör mücadelesi önem arz etmektedir.
- Vektörle mücadele hizmetinin etkin, verimli, planlı, ekonomik, ekolojik olabilmesi için tek elden yönetimle,6(altı)bölge birimi halinde çalışılmaktadır. Bu bölge birimleri:

1. Bölge: Menteşe- Ula- Kavaklıdere- Yatağan Bölge Birimi
2. Bölge: Milas Bölge Birimi
3. Bölge: Bodrum Bölge Birimi
4. Bölge: Marmaris-Datça Bölge Birimi
5. Bölge: Ortaca- Dalaman- Köyceğiz Bölge Birimi
6. Bölge: Fethiye-Seydikemer Bölge Birimi

Ayrıca 6. Bölge Fethiye-Seydikemer / Eşen-Karadere Mahalleleri içinde de ayrı bir ekip görevlendirilmiştir. Ekibimiz çalışmalarına Eşen Mahallesindeki ofislerinden devam etmektedirler.

- Daire Başkanlığımıza bağlı Veteriner Hizmetleri Şube Müdürlüğü bünyesinde 4734 sayılı Kamu İhale Kanunu'nun 19. maddesine göre açık ihale usulü ile 25.11.2020 tarihinde ihalesi gerçekleştirilen 2020/569031 ihale kayıt numaralı "Muğla Büyükşehir Belediyesi Sınırlarında 2021 Yılı İçerisinde Vektörle Mücadele Hizmeti Alımı İşi"nin ekonomik açıdan en avantajlı 1.teklif sahibi olan Roksan İlaç Sanayi ve Ticaret Limited Şirketi ile 15.12.2020 tarihinde sözleşmesi imzalanmıştır. Sözleşme Bedeli 26.496.712,00 TL'dir.
- Daire Başkanlığımıza bağlı Veteriner Hizmetleri Şube Müdürlüğü bünyesinde 4734 sayılı Kamu İhale Kanunu'nun 19. maddesine göre açık ihale usulü ile 16.11.2021 tarihinde ihalesi gerçekleştirilen 2021/616759 ihale kayıt numaralı "Muğla Büyükşehir Belediyesi Sınırlarında 2022 Yılı İçerisinde Vektörle Mücadele Hizmeti Alımı İşi" nin ekonomik açıdan en avantajlı 1.teklif sahibi olan İlser Haşere İlaç ve Makinaları Sanayi ve Ticaret Anonim Şirketi ile 30.12.2021 tarihinde sözleşmesi imzalanmıştır. Sözleşme Bedeli 32.476.913,00 TL'dir.
- Vektörle mücadelede "Şikâyet Sistemi" ile çağrı merkezine bırakılan tüm şikâyetler kayıt altına alınmakta ve şikâyet sahiplerine en kısa sürede geri bildirimi yapılmaktadır. Sistem sayesinde hangi bölgeden, ne tür ve hangi sayıda, şikâyet geldiğine dair bilgileri hemen alınabilmektedir. 6 hizmet noktamızda da takip ve raporlama sistemi kullanılmaktadır. Bu sistem üzerinden; ilaç ve yakıt tüketimleri, ihbarlar ve dağılımları, ekipman kullanımları takip edilmektedir.
- Vektör mücadelesinde diğer önemli bir konu da ilaç seçimi konusudur. Kullanılan ilaçlar 31.12.2009 tarihli ve 27449 sayılı Biyosidal Ürünler Yönetmeliğine göre seçilmiş ve ekosisteme zarar vermeyen ilaçlardır. Sivrisinek ve Diğer Haşere ile Mücadele hizmetinde çalışan tüm personele ''Biyosidal Ürün Uygulama Eğitimi'' verildi. Bu eğitim sonucunda personeller Biyosidal Ürün Uygulayıcısı Sertifikasını almaya hak kazandılar.
- Bölge Veteriner Hekimler ve teknik personelden oluşan üst kadroya pandemi sürecine kadar her ay bir konuda eğitim düzenlendi.

- Bölgelerdeki personelimize her ay düzenli olarak iş sağlığı ve güvenliğinden, teorik ve pratik ilaç uygulama eğitimlerine, makine ve araç kullanımlarından, vatandaşlarımız ile iletişim şekillerine kadar birçok farklı konuda eğitim verildi.
- Personelin sahada karşılaşabilecekleri her durum ile ilgili talimatnameler hazırlanıp, anlatıyor ve imzalatarak dikkatlerini en üst düzeye çıkarmaya çalışıyoruz.
- Büyükşehir Belediyemiz web sitesine Vektörle Mücadele Hizmeti ile ilgili bilgilendirme linki eklenmiştir.
- Vektörler ve mücadele konusunda tüm bölgelerde halkın bilinçlendirme çalışmalarına devam edilmiştir. Toplam il genelinde bu yıl **10.655** vatandaşa bilgilendirme yapılmıştır.
- Büyükşehir Belediyemizce Vektörle Mücadele Hizmeti **4 (dört)** ana başlık altında entegre mücadele şeklinde yapılmaktadır.

Kültürel Mücadele: Sivrisinek ve Diğer Haşere ile Mücadelede halkı bilinçlendirme çalışmaları oldukça önem arz etmektedir. Bu mücadele adına afişler ve broşürler uygun yerlere asılmıştır. Bunlarla fiziksel mücadeleye dikkat çekilmektedir. Yazılı ve görsel tüm imkânlardan faydalanılarak turizm işletmeleri, okullarda, kahvehaneler gibi insanların yoğun olarak bulunduğu yerlerde bilgilendirme ve bilinçlendirme çalışmaları devam etmekte; ‘‘Bilgilendirme Kayıt Formu’’ ile kayıt altına alınmaktadır.

Fiziksel Mücadele: Sivrisinek ve Diğer Haşere ile Mücadele hizmetinde önem verdiğimiz bir diğer husus ise; Fiziksel Mücadeledir. Mücadele kapsamında; açık olan fosseptiklerin kapaklarının kapatılması, ağzı kapalı kanalların açılarak durgun suyun akmasının sağlanması, arazilerde dolu olan su kaplarının boşaltılması, fosseptik havalandırmalarının ağzının kapatılması vb. uygulamalardır. Rehabilitasyona yönelik bu mücadelemizde; fiziksel altyapının düzeltilmesi yoluyla vektör canlının üreme ve beslenme ortamlarını ortadan kaldırmak amacıyla yaptığımız çalışmaların bütünüdür. Su birikintilerinin ortadan kaldırılması, bataklıkların ıslahı, dere göl ve havuz kenarındaki otların temizlenmesi, su depolarının üstlerinin kapatılması, fosseptikler, havuzlarda ıslah çalışmaları, çöp kutuları, çöp toplama alanlarının ıslahı gibi vektörlerin yuvalanıp, üreyip yayılabileceği tüm kontrolsüz odak noktalarında yapılan çalışmalardır. İhtiyaç duyulması halinde, ilgili birimlerimiz ya da vatandaşlarımız ile işbirliği içerisinde çalışılmakta ve ″Detaylı Üreme Alanı Kayıt Formu″ ile kayıt altına alınmaktadır.

Biyolojik Mücadele: Ekolojik denge ve biyoçeşitlilik göz ardı edilmeden; hedef vektörlerin biyolojik larvasitler ve predatorler (avcı canlılar) kullanılarak yok edilmesidir.

Kimyasal Mücadele (İlaçlama): Bu mücadele şeklinde vektörlerin larva formlarının ve uçkun formlarının uygun kimyasal larvasitler ve insektisitlerle ilaçlanmasıdır.

Biyosidal Ürün Uygulamaları: Ekolojik denge ve biyoçeşitlilik göz ardı edilmeden hedef vektörlerinbiyolojik larvasitler ve predatorler kullanılarak yok edilmesidir.

Kışlak Mücadele: Bu mücadele şeklinde haşerelerin üremeyi kestiği kış aylarını geçirdikleri alanlarda bulunarak uygun biyosidal ilaçlarla yok edilmesidir. Bu evrede ne kadar çok ergin vektör bertaraf edilirse yeni jenerasyon popülasyonu da o kadar azaltılmış olur. Bu zamanda her türlü ergin vektör odakları taranarak anlık ya da kalıcı ilaçlarla ilaçlanır ve dumanlama diye tabir edilen kapalı alanların sislemesi yapılır. İlimizde yaptırdığımız tür tayinlerinde özellikle Dalaman, Ortaca, Köyceğiz, Fethiye bölgelerinde kışında üremesini sürdürebilen sivrisinek türü tespit edilmiştir.

- Yağış sonrası kanalizasyon sistemlerin de hareketlenmeye başlayan fare aktivitesine karşı tüm hatlarda uygulamalara başlanmıştır.
- Turizm sezonunun sonlarına doğru gelinmesi nedeni ile kapanan otellerde ve kullanılmayan ikincil konutlardaki havuzlar kontrol edilmeye gerekli müdahaleler yapılmaya başlanmıştır.
- Umumi Hıfzıssıhha Kanununda, Belediyemiz Emir ve Yasaklarında ve Sıtmanın İmhası Hakkında Kanun ve bunun gibi kanunlarda bu hastalıkların öneminden bahsedilmiş olup, sivrisinek ve diğer vektör haşereleri üreten ortamlarının rehabilite edilmesi gerektiğine değinilmiştir. Bu sebeplerden kurumların kendi sorumluluk sahalarında kültürel, fiziksel, biyolojik ve kimyasal mücadelelerini etkin bir şekilde yapabilmesi gerekmektedir. Büyükşehir Belediyesi söz konusu Vektör mücadelesini Umumi Hıfzıssıhha Kanunu'nun 20. maddesinin 9. bendine göre umum mahallerde yapmaktadır. Ancak bazı bölgelerimizde kamu kurum ve kuruluşları ile özel işletmelere ait sahalarda vektör üreme alanları bulunmaktadır. Söz konusu alanlarda vektör mücadelesinin ilgili kurum ve kuruluşlarca yapılması için İl ve İlçe Hıfzıssıhha Kurullarında kararlar alınmasını sağladık. Söz konusu kararların uygulanmasını takip ettik, yaptığımız tespitleri ilgili kurumlara yazışmalarını yaptık. Bazı işletmeler gerekli çalışmaları yapmışlar, bazıları da kurul kararlarını uymadıkları tespit edilmiştir. Önceki yıllarda bu kurumlara da cezai işlem uygulanmıştır. Vektör mücadelesi için ilimiz genelinde bulunan özel ve resmi kurum ve kuruluşların sorumluluk sahalarında gerekli çalışmaları yapmaları konusundaki çalışmalarımızda devam etmektedir.
- Coğrafi Bilgi Sistemi (CBS) çalışmaları ile ilimiz coğrafyasında 96.123 üreme (jit) alanı belirlenmiş, sınıflandırılmış, kayıt altına alınmış ve sisteme işlenerek veri tabanı oluşturulmuştur.
- Ankara Büyükşehir Belediyesi Vektörle Mücadele çalışmalarını yerinde incelemek için Muğla Büyükşehir Belediyesi'ni ziyaret etti.
- Ankara Büyükşehir Belediyesi Sağlık İşleri Dairesi Başkanlığı'ndan Veteriner Şube Müdürü Mustafa Şener ile Çevre Sağlığı ve İlaçlama Şefi Hasan Tecimer, yürütülen Vektörle (Haşere) Mücadele çalışmalarını yerinde incelemek üzere Muğla Büyükşehir Belediyesi Sağlık Sosyal Hizmetler Dairesi ekiplerini ziyaret etti.
- Vektörle Mücadele hizmetleri uygulama örneklerini yerinde görmek; personel, araç, biyosidal ürün ve şikâyet takibi için kurulan sistemi incelemek, kullanılan cihazlar ve biyosidal ürünler ile Muğla genelinde yürütülen hizmetin organizasyon yapısı hakkında bilgi almak isteyen yetkililere detaylı bilgilendirmeler uzman ekipler tarafından yapıldı ve tüm bilimsel çalışmaların yer aldığı Muğla Büyükşehir Belediyesi yayını "Entegre Vektör Mücadelesi" kitabı takdim edildi.
- Vektörle Mücadele Hizmet Birimi, Geçici Hayvan Bakımevi ve Menteşe Mezbaha Tesisi'nde incelemelerde bulunan yetkililere ayrıca fiziksel mücadele kapsamında gerçekleştirilen fiziki iyileştirmeler örnekleriyle anlatılarak, kültürel mücadele kapsamında vatandaşların bilgilendirilmelerine yönelik çalışmalar ile afiş ve broşür örnekleri sunuldu.
- Özellikle Vektörle Mücadele kapsamında yürütülen başarılı çalışmaları yakından takip ettiklerini ifade eden Ankara Büyükşehir Belediyesi Veteriner Şube Müdürü Mustafa Şener, 5. Uluslararası Biyosidal Kongresi'nde Muğla Büyükşehir Belediyesi'nin gerçekleştirdiği sunumun etkileyici olduğunu, iyi uygulama örneklerini yerinde incelemek için bu ziyareti gerçekleştirdiklerini söyledi. Başta Büyükşehir Belediye Başkanı Dr. Osman Gürün olmak üzere kendilerini 2 günlük ziyaret boyunca ağırlayan yetkililere teşekkür eden Mustafa Şener karşılıklı fikir alışverişleri ve işbirliği ile vatandaşlara en iyi hizmeti vermek için çalışacaklarını belirtti.
- Haşere ile mücadele konusuna bilimsel yaklaşan ve iki üniversite ile ortak çalışma yapan Muğla Büyükşehir Belediyesi Muğla genelinde sivrisinek türlerini ve yaşadıkları habitatların haritasını çıkartarak buna göre ilaçlama yapıyor. Ege ve Ankara Üniversitesi Muğla genelinde sivrisinek ve diğer haşerelerle ilgili saha çalışmaları yaparak Muğla genelindeki sivrisinek türlerini mevsimlerine göre belirledi ve Türkiye'de üniversite, belediye işbirliği ile uluslararası biyosidal kongresinde en iyi sunum seçilen başarılı bir çalışmanın altına imza attı.
- 2016 yılında Muğla genelinde 361 larva örneğinden 352'sinin örnek teşhisi gerçekleştirildi ve toplam 12 farklı tür belirlendi. Belirlenen 12 farklı türden 2'sinin de bölge için yeni türler olduğu anlaşıldı. Bu çalışmaları kitap haline getiren Muğla Büyükşehir Belediyesi 'Entegre Vektörle Mücadele Hizmeti' ismiyle yayınladı.

2021 YILI YAKIT TÜKETİMİ			
BÖLGE ADI	YIL	BENZİN (LT)	MAZOT (LT)
1. BÖLGE	2021	3.796,21	24.637,32
2. BÖLGE	2021	4.103,02	29.143,97
3. BÖLGE	2021	2.641,84	19.520,99
4. BÖLGE	2021	4.964,14	28.955,34
5. BÖLGE	2021	3.418,85	14.995,13
6. BÖLGE	2021	3.621,76	37.656,28
TOPLAM		22.545,82	154.909,04

- İlimiz genelinde başta 147 Adet Kamu Kurum ve Kuruluşlarının hizmet binaları ile vatandaşlarımız, sivil toplum kuruluşları ve ticari işletmelerden gelen talepler doğrultusunda 2020 yılında 2.258, 2021 yılında 514, toplamda 2772 kez dezenfeksiyon uygulaması yapılmıştır.

Satır Etiketleri	FETHİYE	MARMARİS	ORTACA	BODRUM	MENTEŞE	MİLAS	Genel Toplam
Sivrisinek	329	310	338	230	93	110	1410
Karasinek	280	142	102	144	111	74	853
Ulv Talebi	48	139	331	143	138	9	808
Hamam Böceği	248	136	91	100	40	131	746
Diğer	43	157	33	133	29	107	502
Bitki Zararlıları	101	125	12	15	97	5	355
Fare	65	83	27	40	37	41	293
Bit-Pire-Kene	91	26	34	39	29	53	272
Ulv Şikayeti	39	14	51	31	24	107	266
Görünmez Sinekler	60	2	17	82	6	19	186
Sivrisinek ile Karıştırılan Canlılar	53	48	18	17	32	10	178
Özel/iç Alan İlaçlaması	13	23	26	68	39	0	169
Yanlış İhbar	11	6	32	26	20	18	113
Yılan-Akrep-Çiyan	12	7	0	8	9	5	41
Genel İlaçlama Talebi	0	14	0	1	0	6	21
Yakarca-Yeşillik Sineği	0	6	1	0	0	6	13
Kum Sinekleri	0	4	0	1	3	1	9
Dezenfeksiyon	4	0	0	3	1	0	8
Ulv Talebi	0	0	0	0	3	0	3
ULV (Araç Şikayeti)	1	1	0	0	0	0	2
Genel Toplam	**1398**	**1243**	**1113**	**1081**	**711**	**702**	***6248***

Mezarlıklar Şube Müdürlüğü

- Belediyemizin Ana Çözüm Ortağı ve diğer kamu kurumlarının destek çözüm ortağı olarak belirlendiği TAMP (Türkiye Afet Müdahale Planı) kapsamında Defin Hizmetleri Yerel Düzey Hizmet Grubu Operasyon Planı senaryo ve plan formatı kapsamında İtfaiye Dairesi Başkanlığı Sivil Savunma Amirliği ve Müdürlüğümüz ile birlikte hazırlanarak onaylanmış olup, AYDES sistemine veri ve bilgilerin girilmesi güncellemeler ile devam etmektedir.
- Vatandaşlarımızın mezar yerlerini, aile mezarlıklarını, çeşme WC, idari bina gibi detayları fotoğraflı bir şekilde daha kolay bulabilmeleri için İlimiz genelinde 14 adet mezarlık alanında Coğrafi Bilgi Sistemleri Tabanlı Mezarlık Bilgi Sistemi (MEBİS) kurulmuştur. 2020 Yılı içerisinde Menteşe İlçesi, Orhaniye Mahallesinde bulunan Şehir Eski Mezarlığına da Coğrafi Bilgi Sistemleri Tabanlı Mezarlık Bilgi Sistemi (MEBİS) kurulmuştur. Belediyemiz www.mugla.bel.tr internet adresine girildiğinde hızlı erişim menüsü başlığı altında 15 adet mezarlık alanı yayınlanmakta olup sistem aktif bir şekilde çalışmakta olup 2021 yılında Menteşe Şehir Yeni ve Düğerek Mezarlık alanlarında güncelleme yapılmıştır.

- Mezarlık Hizmet Birimleri 6 (altı) bölgede faal olarak çalışmaya devam etmektedir. 1.450 adet Mezarlık alanının 1.422 adedi kullanılmakta olup, temizlik ve ilaçlama işlemleri tekrarlanarak devam etmektedir. 2021 yılında 3487 kez temizlik ve 510 adet ilaçlama işlemleri tekrarlanarak yapılmıştır.

Öncesi

Sonrası

- Mezarlık alanlarının yapım, bakım, onarım ve tadilat işlemleri kapsamında 2021 yılında 497 defa hizmet verilmiş olup, 253 adet mezarlık alanı işlem görmüştür. 10 adet sundurma imalatı, 106 adet kapı imalatı, tadilatı ve boyanması, 40 adet tel örgü ile çevirme işi ve tadilatı, 15 adet parke taşı döşemesi ve tadilatı, 13 adet musalla taşı yapımı, boyanması ve tadilatı, 7 adet depo-wc yapımı ve tadilatı, 62 adet duvar tadilatı, örülmesi, işlemleri yapılmıştır.
- İl genelinde 601 adet mezarlık alanına yapılmış olan 628 adet su aboneliği işlemlerinin takibi yapılmaktadır.
- Mahalle muhtarları ve vatandaşların talepleri doğrultusunda mezarlık alanlarında mezarlara zarar veren, kuruyan, ömrünü yitiren ağaçların kesim işlemi için ilgili kurumlardan gerekli izinler alınarak kesim işlemleri yapılmaktadır. 2021 yılında İl genelinde toplamda 17 (on yedi) adet mezarlık alanında ağaç kesim işlemi yapılmıştır.

2021 Yılı İlçelerde Ağaç Kesimi Yapılan Mezarlık Sayıları	
İlçe	Sayı
Bodrum	2
Menteşe	5
Milas	2
Ula	3
Köyceğiz	1
Ortaca	1
Yatağan	3
TOPLAM	**17**

- Cenaze Nakil Hizmetinde, Havayolu ile Cenaze Nakil Hizmeti Temmuz 2015 tarihinden itibaren devam etmektedir.

- DMO (Devlet Malzeme Ofisi) kanalı ile 9 (dokuz) adet kapalı kasa, soğutmalı ve refakatçi bölmeli cenaze nakil aracı ile Fethiye, Ortaca, Marmaris ve Milas İlçelerinde birer araç Menteşe İlçesinde 5 (beş) araç ile cenaze nakil hizmeti verilmektedir.
- 2021 yılında il içi 1906 ve il dışı 631 adet olmak üzere toplam 2537 adet cenaze nakil işlemi gerçekleştirilmiştir.
- 38 No.lu ve 134 No.lu Büyükşehir Belediyesi Meclis Kararları ile defin hizmetleri İlçe Belediyelerinin yükümlülüğünde olup, İlçe Belediyelerinden alınan bilgiler doğrultusunda, ilçelerde yapılan defin işlemleri ve cenaze nakil hizmeti ile ilgili sayılar aşağıda bulunmaktadır.

13 İlçede 2021 Yılında Vefat Eden Kişi Ve Nakil Sayıları		
İlçe	Defin Sayısı	İl Dışı Nakil
Bodrum	1.000	306
Dalaman	236	6
Datça	190	2
Fethiye	954	99
Kavaklıdere	113	4
Köyceğiz	158	2
Marmaris	372	1
Menteşe	844	8
Milas	1.172	61
Ortaca	311	1
Seydikemer	356	5
Ula	289	2
Yatağan	416	16
TOPLAM	**6.411**	**513**

1.18.Tarımsal Hizmetler Dairesi Başkanlığı

Tarım ve Hayvancılık Araştırma Destekleme ve Eğitim Şube Müdürlüğü

- **Tarımsal Amaçlı Toprak Bitki ve Sulama Suyu Analiz Laboratuvarı:** Muğla Büyükşehir Belediyesi ve Muğla Sıtkı Koçman Üniversitesi ortaklığıyla 2015 tarihinde hizmete açılmıştır. Analiz sonuçlarına ve mevcut ürüne göre gübre ve sulama yöntemi önerisi yapılmaktadır. Günümüze kadar 9.480 adet toprak, 4.068 adet bitki ve 511 adet su analizi olmak üzere toplamda 14.059 adet analiz yapılmıştır. Laboratuvarımız komşu illere de hizmet vermektedir.

Tarımsal Amaçlı Toprak Bitki ve Sulama Suyu Analiz Laboratuvarı

- **Yerel Tohum Merkezi**: Yerel tohum ülküsüne daha iyi ve bilimsel hizmet verebilmek için düzenlenen 4.700 m² alanda Yerel Tohum Deneme Parselleri, Eğitim Alanları ve bünyesinde barındırdığı 3 adet laboratuvarı ile Türkiye'nin en büyük ve kapsamlı Yerel Tohum Merkezi haline gelmiştir.

Menteşe İlçesi - Kötekli Mahallesi - Denizli Yolu Üstü

- **Tohum Test Laboratuvarı:** Laboratuvarımızda, Merkezimizce üretilen ve merkezimize bağış yapılan tohumların çimlenme yetenekleri ve hastalık-zararlı kontrolleri yapılmaktadır. Temiz bölgelere hastalık bulaştırmamak adına laboratuvarımızda yapılan testlerden geçmeyen hiçbir tohum halkımıza dağıtılmamaktadır.

- **Kriyoprezervasyon Ve Doku Kültürü Laboratuvarı:** Muğlamızın yerel tohumları başta olmak üzere değerli meyve koleksiyonları ve endemik bitkileri, uygulanan özel bir yöntemle -196 °C sıvı azot içinde yüzlerce yıl koruma altına alınmaktadır. Laboratuvarımızda yapılan çalışmalar Muğla Sıtkı Koçman Üniversitesi ile imzalanan işbirliği protokolü kapsamında MSKU Fen Fakültesi Moleküler Biyoloji ve Genetik Bölümü ile ortaklaşa yürütülmektedir.

- **Tıbbı Aromatik Bitkiler Laboratuvarı:** İlimiz Menteşe İlçesi, Yerkesik – Yeniköy Mahallesi 30000 m² alanda Lavanta, Biberiye, Mentol Nanesi, Adaçayı, Mercanköşk, Defne, Limon Otu, Bilyalı Kekik vb. bitkilerin Eterik yağ ve etken madde tespitleri ile ilimiz tarımında tıbbi-aromatik bitkiler yetiştiriciliği alanlarının arttırılması için çalışmaktadır. S.S Merkez Menteşe Tarımsal Kalkınma Kooperatifi ve S.S. Yerkesik Tarımsal Kalkınma Kooperatifi desteklenmektedir.

- **Distilasyon Tesisi:** Profesyonel ölçekte eterik (uçucu) yağ eldesi için kurulmuş bir damıtma tesisidir. 100 kg hammadde kapasiteli distilasyon cihazına sahiptir. 2021 yılı itibariyle, vatandaşlarımızın, desteklediğimiz kooperatiflerin ve Büyükşehir Belediyemizin alanlarından toplanan bitkilerden 2021 yılı içinde 216.535 ml uçucu yağ ve 9800 lt hidrosol elde edilmiştir. Tesisimiz kurulduğu günden bu yana toplamda 10 tür bitki distile edilmiş ve 405035 ml uçucu yağ elde edilmiştir.

- Muğla bölgesinde uzun yıllardır yetiştiriciliği yapılan yerel tohumların tespiti, envantere alınması, korunması ve çoğaltımlarının yapılarak halkımıza ücretsiz dağıtımı konuları başlıca çalışma konularıdır. Bu çalışmalarda başta Muğla Sıtkı Koçman Üniversitesi olmak üzere birçok kurum ve kuruluş ile birlikte çalışılmaktadır.

- 2021 yılı içerisinde ülkemizin 81 ilinden 5702 kişiye toplamda 28.510 paket tohum dağıtımı yapılmıştır. Ülke çapında destek gören projede 2021 yılı itibariyle 958 çeşit yerel tohum örneğine ulaşmış bulunmaktadır Her yıl Şubat – Mart aylarında vatandaşlarımıza dağıtımı yapılmaktadır. Web sitesi : yereltohum.mugla.bel.tr

- **Trüf Mantarı Üretimi Projesi:** Yatağan ilçesi Nebi Mahallesinde 9.000 m2 alan üzerine kurulan trüf bahçemize 430 adet trüf aşılı meşe dikimi yapılmıştır. Muğla Sıtkı Koçman Üniversitesi ile "Trüf ve Diğer Yenebilir Mantarlara İlişkin İşbirliği Protokolü" imzalanmıştır.

- Yaptığımız çalışmalarda bölgenin yazlık trüf üretimine uygun olduğu saptanmıştır. Dikilen fidanlarımızdan 2022 yılında trüf alınması planlanmaktadır. Dikimden itibaren ürün alıncaya kadarki geçen süreç 5 yıldır. Maksimum verime 8 ile 10 yıl arasına ulaşmaktadır. Dönümde ortalama 2 kg, maksimum10 kg trüf toplanması planlanmaktadır.

- Süreç içerisinde alınan verime göre bölgede trüf üretim sahalarının çiftçi bazında arttırmayı ve katma değeri yüksek olan bu ürünü çiftçilerimizle buluşturmak hedeflenmiştir. Yapılacak aşılamayla laboratuvarımızda üretilecek trüflü meşe fidanları serada yetiştirilerek üreticilerimize destekleme olarak verilecektir.

- **Bitkisel ve Hayvansal Üretimin Desteklenmesi:** Tarımsal üretimin desteklenmesi amacıyla il genelinde %50 desteklemeli meyve fidanı ve yem bitkisi tohumu desteklemeleri de yapılmaktadır. 2014-2021 yılları arasında ceviz, memecik zeytini, incir, badem, ayva, elma, armut, şeftali, kiraz erik, badem, kayısı, asma, hurma olmak üzere 132.211 adet meyve fidanı desteklemesi, 581 ton yonca, fiğ, tritikale yem bitkisi tohumu ve 97.500 adet lavanta fidesi desteklemesi yapılmıştır.

- **Tarlanıza Geliyoruz:** Erken teşhis ve analizler sayesinde gereksiz tarım ilacı ve gübrelemenin de önüne geçilmesi planlanan projede, üreticilere en az girdiyle en temiz ve kaliteli ürün üretimi konularında yerinde sürekli destek sağlanmaktadır. Ayrıca Belediyemizin mobil uygulaması ile üreticilerimiz cep telefonlarından hizmet talebi oluşturabilmektedir. 2021 yılı itibariyle 50 adet köy toplantısı ve 795 üreticiye ulaşılmıştır.

- **Meyve Sebze Kurutma Tesisi:** İlimiz Fethiye ilçesi, Karaçulha Mahallesi, Meyve – Sebze Hali içerisinde meyve-sebze kurutma tesisi kuruldu. Sürdürebilirliğin sağlanması ve Fethiye bölgesinde sözleşmeli üretim sisteminin kurulması hedeflenmiştir. Muğla' da kurutulmuş sebze meyve

sektörünün gelişmesi amaçlanmaktadır. Vatandaşlarımızdan gelen talepler üzerine 2021 yılında 113 kurutma yapılmış ve 76.663 kg yaş ürün kurutması gerçekleştirilmiştir.

- **Temiz Petek Projesi "Güvesiz Petek Güvenli Bal":** Temiz Petek Projesi ile arıcıların kışın saklamış oldukları kabartılmış peteklerin -30°C' de şoklanması sağlanarak ve Büyük Balmumu Güvesi, yumurtaları ve diğer zararlıların (akar ve böcekler) yumurtalarının vereceği zararlar engellenmektedir. 2021 yılı itibariyle Menteşe'de 4.285 adet, Köyceğiz'de 83.095 adet, Milas'ta 15.279 adet toplamda 102.659 adet petek şoklama işlemi yapılmıştır.

Temiz Petek Projesi kapsamında getirilen petekler

- **Muğla İli Toprak Verimlilik Haritası Oluşturulması:** Tarımsal alanda üreticilerin daha verimli ve bilinçli üretim yapmaları esas alınarak, toprak yapılarının tanınması ve doğru gübreleme programı uygulanması amaçlanmıştır. Muğla genelinden alınan 4.000'den fazla toprak numunesinin analiz edilmesi ile oluşturulmuş olup Toprak, Bitki ve Sulama Suyu Analiz Laboratuvarımızda yapılan her analiz ile veri tabanı genişlemektedir. Üreticilerimiz toprak.mugla.bel.tr web sitesi üzerinden kendi parsellerinin verilerini öğrenebilmekte ve ürün önerileri hakkında bilgi sahibi olmaktadır.

- **Koleksiyon Bağ Projesi:** İlimiz Fethiye İlçesi, Yeşilüzümlü Mahallesinde 17000 m² taşınmazda şaraplık, sofralık ve bölgeye has olan yerel çeşitlerden oluşmaktadır. Bölgedeki üzüm yetiştiren çiftçilere kılavuz olacaktır. Ürettiğimiz asma fidanı çelikleri ile bölgede yer alan kooperatifimizde desteklenecek ve ürün eldesinden markalaşmasına kadar destek sağlanacaktır. Fethiye Belediyesi ve Yeşilüzümlü Tarımsal Kalkınma Kooperatifi ile Ortaklaşa "Şarap Yapım Tesisi" yapımı için çalışmalar yürütülmektedir. Arazinin etrafı dikenli tel ile çevrilmiş ve çevre düzenlenmiştir. 2650 kök asma fidanı dikimleri tamamlanmıştır.

- **Duyusal Analiz Laboratuvarı Sürekli Eğitim Merkezi:** Menteşe İlçesi, Muğla Ticaret Borsası ve Zeytindostu Derneği işbirliğinde 2 ayrı panelde 24 tadımcının duyusal analiz yapabileceği laboratuvar oluşturulmuştur. Duyusal Analiz Laboratuvarı mevzuatta var olan fiziksel ve kimyasal analizlerle tespit edilemeyen özelliklerin belirlenmesini sağlayarak, kaliteli zeytinyağı üretilebilmesi, değer artışı sağlanması, ihracata yönelik ürün elde edilmesinin sağlanması, tüketicilerin daha bilinçli tercih yapmalarının sağlanması hedeflenmiştir.

- **Arı Sütü ve Ana Arı Üretim Projesi:** Arıcıların katma değeri yüksek olan arı sütünü ve ihtiyaçları olan ana arıları kendilerinin üretmelerini sağlayarak kazançlarını arttırmak ve kırsal kalkınmanın sürdürülebilirliğini sağlamak hedeflenmiştir. Bu eğitime katılan vatandaşlarımıza ve arıcılarımıza sarf malzeme desteği yapılmıştır. (Arı maskesi ve eldiveni, mum ve su kabı, yüksük yapma aparatı, larva transfer ve arı sütü hasat kaşığı, arı sütü çıtası vb.)

- **Sakız Üretimi Projesi:** İlimiz Fethiye İlçesi – Karakeçililer Mahallesi 6000 m² 190 adet sakız ağacı (Pistacia lentiscus var. chia) yetiştirilmektedir. Ağaçların tam verim yaşı 15 - 30 yaş arasındadır. Bir ağaçtan ortalama 300 - 500 gr arasında sakız alınabilmektedir. Ürün alınmaya başlanmıştır. Ağaçlarımızdan elde ettiğimiz çelikler ile üretilen fidanlarla üreticilerimiz desteklenmektedir.

- **Tarım Sempozyumları:** Muğla' da Tarım Sempozyumları Ziraat Mühendisleri Odası ile işbirliği içerisinde, değişen ve güncel konularla düzenli olarak yapılmaktadır.
    - Tarım-1 Sempozyumu - 16.05.2016 "Bitkisel Üretim, Arıcılık ve Su Ürünleri"
    - Tarım-2 Sempozyumu - 14.12.2016 "Hayvancılık ve Tarımsal Kooperatifçilik"
    - Tarım-3 Sempozyumu - 30.11.2018 "Bitkisel ve Hayvansal Üretim, Tarımsal Yapı"
    - Tarım-4 Sempozyumu – 05.12.2019 "Arıcılık ve Su Ürünleri"

- **Kıl Keçisi Desteklemesi:** Temel amacımız kadın çiftçilerimizin refah düzeyinin arttırılmasıdır. Muğla Büyükşehir Belediyesince yürütülen Kırsal Kalkınma çalışmaları kapsamında ev ekonomisine katkı sağlamak isteyen kadın üreticilerimize Kıl Keçisi desteği yapılmıştır. Kıl keçisi desteklemesi projesi kapsamında, 2 dişi 1 erkek olmak üzere 266 aileye toplam 798 adet kıl keçisi desteklemesi yapılmıştır. Menteşe, Ortaca, Kavaklıdere, Dalaman, Köyceğiz, Marmaris, Datça, Fethiye ve Ula İlçelerinde dağıtım yapılmıştır.

- **İpekböcekçiliği Projesi:** İpek Böcekciliği İyileştirme ve Geliştirme Projemiz kapsamında; 2020 yılında İlimiz, Seydikemer İlçesi Çobanlar Mahallesi 149 no.lu parselde bulunan, mülkiyeti Büyükşehir Belediyemize ait 15 dekarlık tarım arazisine, Eskişehir Büyükşehir Belediyesinden ücretsiz olarak alınan 3300 adet dut fidanının dikimi yapılmıştır. 2021 yılı içinde dut fidanlarında budama yapılmış ve yapılan budamada elde edilen sürgünler çoğaltma işlemi için çelikleme metodu uygulanarak, Yatağan İlçemiz Bahçeyaka Mahallesinde bulunan Akıllı Tarım Çiftliğimizde dikimleri yapılmıştır. Bu metot ile 30 bin adet dut çeliği toprakla buluşturulmuştur. Çelikleme ile çoğaltma işlemi yapılan dut fidanları, ipek böcekçiliği yapan/yapacak olan çiftçilerimize dağıtılmak üzere üretimi ve yetiştiriciliği devam edecektir. Menteşe Belediyemiz ile İpek Böcekçiliğinin İyileştirme, Geliştirme ve Sürdürülebilirliğinin Sağlanması Projesi işbirliği protokolü imzalanmıştır. Projede İpek böcekçiliğinin yaygınlaştırılması amacıyla ipek böceğinin önemli besin kaynağı olan dut yaprağı sağlamakla başlayan, kozadan ipek ipliği üretimi ve dokumacılığına kadar süren tarımsal bir faaliyet süreci yer alacaktır. Bu bağlamda yereldeki Tarımsal Kalkınma Kooperatiflerinin ve üreticilerin pazar olanaklarının da desteklenmesi amaçlanmaktadır.

- **Maşat İpek Böceği Atölyesi:** Mülkiyeti Büyükşehir Belediye Başkanlığımıza ait Menteşe İlçesi, Yeşilyurt Mahallesinde bulunan bina ve alan ipekböcekçiliği için atölye, müze ve sosyal alan olarak düzenlenmesi çalışmaları devam etmektedir.

Yeşilüzümlü Mahallesi ipekböceği besleme odaları

- **Kooperatif Desteklemeleri:** Ülkemizde tarımsal üretimin en büyük ihtiyacı kooperatifleşmedir. “Birlikten kuvvet doğar” ilkesiyle yola çıktığımız Kooperatif Desteklemeleri projemizde ilimizde faaliyet gösteren tarımsal kalkınma kooperatiflerinin tarımsal üretimdeki faaliyetlerinin, üretim ve pazarlama olanaklarının arttırılması, üreticinin örgütlenerek daha güçlü ve söz sahibi hale gelmesini amaçlamaktayız.

  - Koku Vadisi Projesi
  - Alım Garantili Süs Bitkisi Üretimi Projesi
  - Süt Tankı Desteği
  - Tarımsal İlaçlama Makinesi Desteği
  - Arıcılık Desteği
  - Fide Fidan Desteklemesi
  - Yem Bitkisi Tohumu Desteklemesi
  - Doğal, Organik ve Yöresel Ürünlerin Desteklenmesi

- **Koku Vadisi Projesi:** Tıbbi-Aromatik Bitki Yetiştiriciliği çalışmaları kapsamında üreticilerimizin dikimden hasada ve pazarlamaya kadar ihtiyaç duyduğu teknik destek belediyemiz tarafından sağlanmaktadır. S.S Merkez Menteşe Tarımsal Kalkınma Kooperatifi ve S.S. Yerkesik Tarımsal Kalkınma Kooperatifi ile protokoller imzalanmış ve destekleme çalışmaları kapsamına alınmıştır. Kooperatif ortağı üreticilerimize Tıbbi-Aromatik Fide desteklemesi yapılmakta ve teknik destek verilmektedir. S.S Merkez Menteşe Tarımsal Kalkınma Kooperatifi üyesi 30 üreticiye 97.500 fidan desteklemesi yapıldı. Pazarlanmasında destek sağlanmaktadır. Logo tasarımı yapılmıştır. Üreticilerimizin dikimden hasata ve pazarlamaya kadar ihtiyaç duyduğu teknik destek belediyemiz tarafından sağlanmaktadır.

Lavanta Bahçesi (Menteşe İlçesi, Yerkesik-Yeniköy Mahallesi)

- **Süt Tankı Desteklemesi:** Süt ve süt ürünlerinin geliştirilmesi ile süte katma değer kazandırılması amaçlanmaktadır. Aracı olmaksızın kooperatiflerin kalkınması ve üretici ortaklarının gelir düzeylerinin iyileştirilmesi planlanmaktadır. Desteklenen Kooperatifler;
    - S.S. Arsa Tarımsal Kalkınma Kooperatifi
    - S.S. Çaykenarı Tarımsal Kalkınma Kooperatifi
    - S.S. Ortaköy Tarımsal Kalkınma Kooperatifi
    - S.S. Savran Tarımsal Kalkınma Kooperatifi
    - S.S. Eşen Yakabağ Demirler Köyleri Tarımsal Kalkınma Kooperatifi

- **Tarımsal İlaçlama Makinesi Desteklemesi:** Sürdürülebilir kırsal kalkınmayı sağlamak, ürün verimliliğinin artırılması ve girdi maliyetlerinin düşürülmesi amaçlanmaktadır. İlimizde yaşayan çiftçilerin kullanımına sunulmak üzere, uygun nitelikte 2 adet pülverizatör ilaçlama makinesi temin edilmiştir. Ziraat Odaları, üreticilerin bedelsiz olarak faydalanmalarını organize etmektedir. Ülkemizde tarımsal üretimin en büyük ihtiyacı kooperatifleşmedir. “Birlikten kuvvet doğar” ilkesiyle yola çıktığımız Kooperatif Desteklemeleri projemizde ilimizde faaliyet gösteren tarımsal kalkınma kooperatiflerinin tarımsal üretimdeki faaliyetlerinin, üretim ve pazarlama olanaklarının arttırılması, üreticinin örgütlenerek daha güçlü ve söz sahibi hale gelmesini amaçlamaktayız. Bu doğrultuda öncelikle aktif kooperatiflerimizin desteklenmesi, ardından gerekli bölgelerde ve gerekli amaca yönelik yeni kalkınma kooperatifleri ve tüketici kooperatiflerinin oluşturulması planlanmaktadır.

- **Arıcılık Kooperatiflerinin Desteklenmesi:** Katma değeri yüksek diğer arı ürünlerinin de üretimleri için eğitimler verilmektedir. Bal ve polene alternatif olarak arı sütü ve propolis gibi apiterapik ürünler üretilmekte ve Belediyemiz güvencesiyle satılmaktadır. Muğla Büyükşehir Belediyesi, Muğla Sıtkı Koçman Üniversitesi, S.S. Karabörtlen Tarımsal Kalkınma Kooperatifi ve Altıparmak A.Ş. ile protokol imzalanmıştır. Protokol kapsamında "Sürdürülebilir Arıcılık, Katma Değerli ve Verimli Üretim Protokolü" düzenlenmiştir.
- **Tarlanıza Geliyoruz Projesi:** Erken teşhis ve analizler sayesinde gereksiz tarım ilacı ve gübrelemenin de önüne geçilmesi planlanan projede, üreticilere en az girdiyle en temiz ve kaliteli ürün üretimi konularında yerinde sürekli destek sağlanmaktadır. Ayrıca Belediyemizin mobil uygulaması ile üreticilerimiz cep telefonlarından hizmet talebi oluşturabilmektedir. 2021 yılı itibariyle 50 adet köy toplantısı ve 795 üreticiye ulaşılmıştır.
- **Mera Rehabilitasyon Projesi:** Giriş/Çıkışlarının kapılarının yapımı, Çevre çitinin tamiri, Yabancı ot mücadelesi ve çalı temizliği, Sanat yapılarının yapımı (sıvat, kaşınma kazığı, tuzluk vb.)Yem bitkisi tohumu ekimi yapılmıştır. Muğla ili hayvancılığında girdi maliyetlerinin düşürülmesi ile gelir artışının sağlanması, hayvancılık ile uğraşan üreticilerimizin kaba yem ihtiyaçlarına destek olması ve hayvan refahının sağlanması için ilimiz genelinde 907 dekar mera rehabilite edilmiştir.
- **Bahçeyaka Akıllı Tarım Projesi:** Yatağan-Bahçeyaka Mahallesi'nde 50 dekarlık arazide akıllı tarım ve hayvancılık alanları oluşturularak üreticilerimize örnek olacak bir tarımsal üretim modeli oluşturulmaktadır. Proje kapsamında; Akıllı Sera Sistemi, Akıllı Sulama Sistemi, Akıllı Hayvancılık Sistemi, Akıllı Kümes Sistemi ve Akıllı Arıcılık Alanı oluşturulması için çalışmalar devam etmektedir. Tarımsal Hizmetler Dairesi ve Bilgi İşlem Dairesi ortak çalışmaları ile alanda Tarım 4.0 çalışmaları yürütülmektedir.

Tarımsal Yapı Şube Müdürlüğü

- **Sulama Tesisi İşletme, Bakım – Onarım:** Kırsal kalkınmaya destek amacı ile sulama suyunun verimli kullanılması, su tasarrufunun sağlanması, kayıpların azaltılması, sulama suyu dağıtımı ve kullanım maliyetlerinin azaltılması için; çiftçilerin eğitimi ve kendi imkânları ile yapamayacakları bakım-onarım faaliyetlerine Büyükşehir Belediyesi olarak işçi ve iş makinesi desteği sağlanmaktadır.

Boru Hattı Döşemesi

Boru Hattı Tamiratı

1.19.İtfaiye Dairesi Başkanlığı

- Muğla İtfaiye Daire Başkanlığı olarak, nüfus yoğunluğu, ulaşım imkânı ve coğrafi yapıya göre 13 İlçe Grup Amirliği ile onlara bağlı 25 istasyon ve AKOM olmak üzere toplam 39 noktadan ilimizde olabilecek olaylara müdahale edebilmekteyiz.
- 68 adet kısa kodlu telefonla iç iletişim sağlanmakta ve 41 adet sabit telefonla vatandaşlarımıza hizmet vermekteyiz.
- Nöbetçi amirlik sistemi ile 24 saatte gerçekleşen tüm vukuatlar Başkanlık Makamına, Genel Sekreterliğe ve Basın-Yayın ve Halkla İlişkiler Dairesi Başkanlığına iletilmektedir.
- Grup amirlikleri ve istasyonların lojistik ihtiyaçları giderilmektedir. Tüm personelin resmi üniformaları, yangın müdahale ve su baskını müdahale kıyafetleri alınarak dağıtımları yapılmıştır.
- İtfaiye eri olarak görev yapan personellerimize 574 adet yangına yaklaşma elbise takımı (Yangın elbisesi, çelik tabanlı çizme, baret, eldiven, kar başlığı) alımı yapılarak dağıtılmıştır.
- İtfaiye Daire Başkanlığımızda Belediye İtfaiye Yönetmeliği'ne göre yapılmış olan eğitim ve spor programı uygulanmaktadır.
- İtfaiye Daire Başkanlığında sigorta süreleri bitmiş olan araçların sigortaları yapılmıştır.
- İtfaiye Daire Başkanlığımıza ait araçların genel ve kışlık bakımları yapılmıştır.
- Tüm personelin maaş işlemlerinde kullanılacak fazla mesai, puantaj ve diğer hak edişleri tespit edilerek ilgili birimlere zamanında ulaştırılmaktadır.
- İçme suyu ihtiyaçları dışındaki su verme ve kilitli kalan apartman dairesi kapılarının açılması, baca temizlik kontrol işleri, baca temizleme yetki belgesi vize ücreti, yangın eğitimi belgesi verilmesi, refakat emniyet hizmetleri ve iş yeri yangın önlem raporlama işleri, Büyükşehir Belediyemiz Meclisinin belirlediği gelir tarifesinde belirtilen ücretler karşılığında yapılmaktadır.
- Muğlaspor, Bodrumspor ve Fethiyespor'un kendi sahalarında oynadığı maçlarda tedbir amaçlı 1 arazöz ve 2 personel görevlendirilmektedir.
- Kış mevsimi girerken, bacaların temizlenmesi için yerel televizyon ve radyolara demeç verilmiş, ayrıca vatandaşlarımızın cep telefonlarına mesaj gönderilerek uyarılarda bulunulmuştur.
- AKOM hizmet binamızda MUSKİ ve Büyükşehir Belediyemiz Birimleri ile beraber; geçmiş ve mevcut AKOM çalışmaları, AKOM Coğrafi Bilgi Sistemi girişi bilgilendirmesi, kışa hazırlık başta olmak üzere afet ve acil durum çalışmaları, uyarı ve bilgilendirme olarak paylaşılan AKOM mesajlarının değerlendirilmesi, birimlerden gelen ilave gündem maddeleri değerlendirilmiştir.
- Meteorolojik uyarılar, yağış oranları ve 4 şiddeti üzerindeki deprem bilgileri AKOM whatsapp grubundan paylaşılmakta ve gerekli koordinasyon tarafımızca yapılmaktadır.
- İtfaiye Daire Başkanlığı olarak, Orman Bölge Müdürlüğü, Hava alanları, ilçe komutanlıkları, Havayolu şirketleri, Sivil Toplum Kuruluşları, MUSKİ ve okullar ile yangın, kurtarma ve benzeri konularda destek protokolleri yapılmıştır.
- 2021 yılı içerisinde, İtfaiye Daire Başkanlığımız yüksek yangın riski ve ulaşım zorluluğu olan 10 mahallemize (Seydikemer İlçemiz Dont Mahallesi, Datça İlçemiz Cumali Mahallesi, Ortaca İlçemiz Karadonlar Mahallesi, Milas İlçemiz Çakıralan ve Gökbel Mahallesi, Köyceğiz İlçemiz Akköprü Mahallesi, Ula İlçemiz Kavakçalı Mahallesi, Menteşe İlçemiz Akkaya Mahallesi, Yatağan İlçemiz Madenler Mahallesi, Kavaklıdere İlçemiz Çamlıbel Mahallesine) 3 tonluk yangına ilk müdahale tankerleri tüm ekipmanlarıyla teslim edilmiş olup, mahalle halkına temel yangın eğitimi ve tankerlerin kullanımı hakkında eğitim verilmiş olup toplamda 150 yangın tankeri sayısına ulaşılmıştır.
- İtfaiye Daire Başkanlığımız yüksek yangın riski ve ulaşım zorluluğu olan mahallelerimize 2021 yılı içerisinde yangın hidrant kurulumu yapılmış ve toplamda 1484 hidrantımız vardır.
- İtfaiye Daire Başkanlığımız tarafından yangınlarda kullanılan yangın hidrantları ve yer altı su depoları 3 ayda 1 kontrolleri yapılmaktadır.

- İtfaiye Daire Başkanlığımız tarafından 2021 yılı içerisinde İlimiz genelinde 174 kuruma ve 8581 kişiye Yangın ve Afet eğitimi verilerek, yangın söndürme tatbikatı yaptırılmıştır.
- İl genelinde Kaymakamlık tarafından gelen yazıya istinaden okulların ve resmi dairelerin Binaların Yangından Korunması Hakkında Yönetmelik Kapsamında denetlemesi talep edilmiş olup, yapılan denetimler ile ilgili denetim raporları ilgili makama teslim edilmiştir.
- İtfaiye Daire Başkanlığımız tarafından 459 adet resmi kurum ve apartmanın baca kontrolleri yapılmıştır.
- İtfaiye Daire Başkanlığımız tarafından 2021 yılı içerisinde 14 firmaya Baca Temizleme Yetki Belgesi verildi.
- Muğla Valiliği, İlçe Belediyelerden ve vatandaşlardan gelen toplam 311 adet proje , " Binaların Yangından Korunması Hakkında Yönetmelik Kapsamında" incelenerek görüş bildirilmiştir.
- Binaların Yangından Korunması Hakkında Yönetmelik kapsamında, 263 kamu kurumu ve özel kuruluşlara ait binalarda denetim yapılmıştır.
- İtfaiye Daire Başkanlığımız tarafından 604 adet Kamu Kurum ve Özel Kuruluşlara yangın önlemleri aldırılarak, uygunluk raporu verilmiştir.
- 25 Eylül 2021 da İtfaiye Haftası nedeniyle Büyükşehir Belediye Başkanımız Sayın Dr. Osman GÜRÜN itfaiyeye gelerek itfaiye haftamızı kutlamıştır.
- İlimizde meydana gelen orman yangınlarında üstün başarı ve gayret gösteren itfaiye personellerine, Büyükşehir Belediye Başkanımız Sayın Dr. Osman GÜRÜN itfaiyeye gelerek tebriklerini iletmiştir.
- Muğla Büyükşehir Belediyemiz 69 İtfaiye personel alımı yaparak, 18.01.2021 tarihi görevlerine başlamışlardır.
- Muğla Büyükşehir Belediye Başkanlığı hizmet binamızda bünyesinde 657 sayılı Devlet Memurları Kanunu'na tabi olarak istihdam edilmek üzere 101 adet itfaiye memuru ve 70 adet zabıta memuru alımı başvurular covid-19 kurallarına uyularak yapılmıştır.
- Muğla Büyükşehir Belediye Başkanlığı bünyesinde 657 sayılı Devlet Memurları Kanunu'na tabi olarak istihdam edilmek üzere 101 adet memur alımı için mülakatlar yapılmıştır.

- Muğla Büyükşehir Belediyemiz 76 İtfaiye personel alımı yaparak, 29.11.2021 tarihi görevlerine başlamışlardır.
- İtfaiye Daire Başkanlığımız bünyesinde görev yapmakta olan 56 memur personel İnsan Kaynakları ve Eğitim Dairesi Başkanlığı tarafından hazırlanan görevde yükselme eğitimine katılmıştır.

- İnsan Kaynakları ve Eğitim Dairesi Başkanlığı tarafından açılan görevde yükselme sınavında başarılı olan 2 müdür, 3 amir ve 11 çavuş 25.11.2021 tarihinde atamaları yapılmıştır.
- Aylık olarak İş Sağlığı ve Güvenliği toplantıları yapılmaktadır.
- İtfaiye teşkilatımızda ve 112 Acil Çağrı Merkezi Müdürlüğünde görevli tüm itfaiye personellerimize ilk yardım eğitimi aldırtılmış, ilk yardım belgesi olan personellerimiz için İlk Yardım Yenileme Eğitimi yapılmaktadır.
- İtfaiye Daire Başkanlığımız personeline iş sağlığı ve güvenliği eğitimleri verilmiş ve İtfaiye Daire Başkanlığımıza bağlı 39 noktada, İş Sağlığı ve Güvenliği birimiyle ortaklaşa Acil Eylem Planı çalışmaları yapılmıştır.
- İş sağlığı ve Güvenliği çalışmaları kapsamında, tüm itfaiye hizmet noktalarına, İş Sağlığı ve Güvenliği tedbirlerini arttırmak için, Tehlike ve Ramak kala kutularına personellerimizce atılan formlar değerlendirilerek gerekli önlemler alınmaktadır.
- İş sağlığı ve Güvenliği çalışmaları kapsamında, tüm itfaiye hizmet noktalarının risk analizleri yapıldı.
- İş sağlığı ve Güvenliği çalışmaları kapsamında, İş başı farkındalık konuşmaları yapılmaktadır.
- Koronavirüs ile ilgili alınması ve uyulması gerek tedbir ve talimatlar, tüm personele tebliğ edilerek duyuru panosuna asılmıştır. Tüm hizmet binalarına gerekli temizlik malzemesi dağıtımı yapılarak, hizmet binalarının ve itfaiye araçlarının hijyeninin sağlanması için temizlik yapılmakta olup, İlçe grup Amiri ve Vardiya çavuşları tarafından titizlikle kontrol edilmektedir. Tüm hizmet binalarımızda sosyal mesafe kuralı uygulanmakta olup, personellerimizin koğuş düzeni bu kurala göre düzenlenmiş olup, maske, mesafe ve hijyen konusunda uyarılar yapılmaktadır.
- Tüm hizmet binalarına gerekli temizlik malzemesi dağıtımı yapılarak, hizmet binalarının ve itfaiye araçlarının hijyeninin sağlanması için temizlik yapılmakta olup, mesafe-maske ve hijyen kuralları uygulanmakta ve ilçe grup amirleri tarafından titizlikle kontrol edilmektedir.
- İlçe İtfaiye Grup Amirliklerimize gelen kreş öğrencilerine itfaiyecilik tanıtımı yapılarak, Muğla Büyükşehir Belediyesi Basın Yayın ve Halkla İlişkiler Müdürlüğü tarafından yapılan (yap-boz , kalem, dergi, balon vb.)çeşitli hediyeler verilmektedir.
- Gönüllü İtfaiyecilik projesi kapsamında vatandaşlara, itfaiyecilik mesleğinin kamuoyuna tanıtılması yangın ve kurtarma konularında eğitilmiş, yangın ve afetlerle mücadelede halkımızın katkılarını sağlamak amacıyla, eğitim ve tatbikatlar yapılmıştır.
- İtfaiye Daire Başkanlığımız büro personellerine E-Belediye eğitimi online olarak yapıldı.
- AFAD tarafından yapılan, Kimyasal Biyolojik Radyolojik Nükleer(KBRN) ve şüpheli posta eğitimlerine online olarak katılım sağlandı.
- Muğla Valisi Sayın Orhan Tavlı başkanlığında 112 Acil Çağrı Merkezinde yapılan, Muğla İl GAMER İzleme ve Değerlendirme Kurulu ile 112 Acil Çağrı Hizmetleri Koordinasyon Komisyonu toplantısına, Büyükşehir Belediye Başkanlığımız adına İtfaiye Daire Başkanımız Sezai KOYUNCU tarafından katılım sağlandı.
- Türkiye Belediyeler Birliğinin düzenlemiş olduğu Afet Farkındalık Eğitimi konulu eğitime uzaktan bağlantı yolu ile katılım sağlanmıştır.
- 1/25000 yangın ve su kaynaklarına ulaşım genel planı için harita çalışmaları yapıldı.
- Çevre Şehircilik İl Müdürlüğünde yapılan, Türkiye Afet Müdahale Planı toplantısına katılım sağlanmıştır.
- Türkiye Belediyeler Birliğinin Düzenlediği 112 Acil Çağrı Merkezindeki İtfaiyeler ile Uzaktan İstişare Toplantısına Katılım Sağlanmıştır.
- Muğla İl GAMER İzleme ve Değerlendirme Kurul toplantısına katılım sağlanmıştır.
- Muğla Valimizin başkanlığında, orman yangınları ile mücadele komisyon toplantısına Büyükşehir Belediye Başkanlığımız adına İtfaiye Daire Başkanımız Sezai KOYUNCU katılım sağladı.

- AKOM hizmet binamızda AYDES veri girişi eğitimi alınmıştır.
- Muğla Afet ve Acil Durum Müdürlüğü tarafından hazırlanan, Afet Farkındalık Eğitimine 459 personelimiz uzaktan online olarak katılım sağlanmıştır.
- İl Risk Azaltma toplantısına Daire Başkanlığımız tarafından katılım sağlanmıştır.
- Muğla Büyükşehir Belediyesi Afet ve Acil Durum Planı ile ilgili Daire Başkanlığımızda toplantı yapılmıştır.
- Belediyeler Birliğinin düzenlemiş olduğu çeşitli mevzuat ve yönetmelikler ile ilgili uzaktan eğitime 15 personel ile katılım sağlanmıştır.
- 25.11.2021 tarihinde AFAD Müdürlüğünde düzenlenen KBRN eğitimine katılım sağlanmıştır.
- 20.11.2021 tarihinde Dalaman Havalimanında yapılan tatbikata katılım sağlanmıştır.
- Muğla Büyükşehir Belediyesi İtfaiye Daire Başkanlığımız tarafından su altı ve su üstü arama kurtarma ekipleri kurulumu öncesi yetkili personelimize dalış ihtisas eğitimlerine başlandı.
- İtfaiye Daire Başkanlığımız bünyesinde kurulan SAK (Sualtı ve Su üstü Arama Kurtarma) ekibinin 2 yıldız eğitimleri tamamlandı.
- 29.07.2021 tarihinde Marmaris İlçemizde ve sırasıyla Milas, Bodrum, Seydikemer, Kavaklıdere, Menteşe ve Yatağan İlçelerinde başlayan orman yangınlarının anlık AKOM Olay Raporu belirli zaman aralıkları ile Muğla Büyükşehir Belediye Başkanımız Sayın Dr. Osman GÜRÜN ve üst yöneticiler ile paylaşıldı.
- 29.08.2021 - 12.08.2021 tarihleri arasında Marmaris ilçemizde başlayan ve daha sonra İlimiz genelinde farklı noktalarda devam eden orman yangınlarına 19 Büyükşehir Belediye, 15 İl Belediyesi, 59 İlçe Belediyesi ve 10 Belde Belediyesi olmak üzere 103 Belediye destek ekip olarak gelmiş olup organizasyonları yapılmıştır..

- İtfaiye Daire Başkanlığımıza vatandaşlar tarafından orman yangınlarında kullanılması için getirilen malzemeler Bağış Kabul tutanağı ile teslim alınmış olup desteğe gelen ekiplere dağıtımı yapılmıştır.
- 10-13.10.2021 tarihleri arasında orman yangınlarına katılan 51 personele Nirengi Derneği'nin tarafından psikolojik destek verildi.
- 13-15.10.2021 tarihleri arasında Ankara'da gerçekleşen Ankara Orman Çalıştayına Muğla Büyükşehir Belediyesi İtfaiye Daire Başkanlığı olarak katılım sağlanmıştır.
- Sosyal Demokrat Belediyeler Derneğinin Antalya'da düzenlemiş olduğu Orman Yangınları Çalıştayına Muğla Büyükşehir Belediyesi İtfaiye Daire Başkanlığı olarak katılım sağlanmıştır.

- İtfaiye Daire Başkanlığımız tarafından itfai olaylar sonrası maktu evrak olarak oluşturulan yangın raporu, kurtarma raporu ve görgü tespit raporları, Flexcity sistemine entegre edilerek, itfai olayların sistem üzerinden istatistik ve analizlerin yapılabilirliği sağlandı.
- İtfaiye Daire Başkanlığımızda 3733 adet e-belediye sisteminden evrak kaydı oluşturulmuştur.
- CİMER üzerinden 113 adet, İnfo üzerinden 88 adet olmak üzere toplam 201 adet bilgi talebi konulu yazının, inceleme ve araştırması yapıldıktan sonra ilgili yerlere cevapları yazılmıştır.
- İtfaiye Daire Başkanlığımıza verilen hizmetler neticesinde vatandaşlarımızdan ve kurumlardan 13 adet teşekkür yazısı gelmiştir.
- İtfaiye Daire Başkanlığımızın ihtiyacı doğrultusunda İlçe Grup Amirliklerinde ve İstasyonlarda kullanılmak üzere 40 adet cep telefonu alımı yapıldı.
- İtfai Olaylarda Kullanmak Üzere Yangın Hortumu Alımı Yapılmıştır.
- Afet ve acil durumlarda kullanmak üzere 37 adet fener, 9 adet elektrikli şofben ve 2 adet 22" led tv alımı yapılmıştır.
- Afet ve acil durumlarda kullanmak için 300 adet battaniye alımı yapılmıştır.
- Daire Başkanlığımız hizmetlerinde kullanmak üzere 30 adet çadır, 1 adet klima alımı yapılmıştır.
- İtfaiye Daire Başkanlığımız bünyesinde görev yapan İtfaiye Erleri için 300 takım yangına yanaşma elbisesi (nomex) alımı yapılmış olup personellere dağıtımı yapılmıştır.
- Daire Başkanlığımız hizmetlerinde kullanılmak üzere 5 adet düz lans ve 9 adet turbo lans alımı yapılmıştır.
- Türkiye Belediyeler Birliğinden 1 adet İtfaiye arazözü hibe olarak Muğla Büyükşehir Belediyesi İtfaiye Daire Başkanlığımıza teslim edilmiştir.
- İtfaiye Daire Başkanlığımıza bağlı itfaiye istasyonlarının belirli standartta olması için; a) Daire Başkanlığımız hizmet binasında, Eğitim Amirliği odası genişletildi b)Menteşe İtfaiye Amirliği ve bağlı bulan 3 itfaiye istasyonu hizmet binasının iç ve dış boyaması yapılmıştır. c)Menteşe İtfaiye Amirliği çatı tamiratı yapıldı d)Yatağan İtfaiye Amirliği çevre aydınlatması yapıldı ve hizmet binası içi ve dış cephesi komple boyama işlemi yapıldı. e) Bodrum İtfaiye Amirliği tuvalet tamiratı yapıldı f) Bodrum itfaiye grup amirliği ve bağlı bulunan 6 itfaiye istasyonun hizmet binası içi ve dış cephesi komple boyama işlemi yapıldı. g) Milas itfaiye grup amirliği ve bağlı bulunan 3 itfaiye istasyonun hizmet binası içi ve dış cephesi komple boyama işlemi yapıldı. h) Milas İtfaiye Amirliği çevre aydınlatması yapıldı ı) AKOM hizmet binası içi ve dış cephesi komple boyama işlemi yapıldı. i) Dalaman İtfaiye Amirliği binası içi ve dış cephesi komple boyama işlemi yapıldı. j) Ula İtfaiye Amirliği binası içi ve dış cephesi komple boyama işlemi yapıldı k) Kavaklıdere İtfaiye Amirliği binası içi ve dış cephesi komple boyama işlemi yapıldı.
- Gerçek ve tüzel kişilerin talebi üzerine verilen çeşitli hizmetler karşılığında 01/01/2021-31/12/2021 ayları arasında toplam 764.940,30TL gelir elde edilmiştir.

2021 yılı 01/01/2021-31/12/2021 tarihleri arasında meydana gelen yangın ve kurtarma çalışmaları ile ilgili istatistikler aşağıdaki tablolarda gösterilmiştir.

İtfaiye Dairesi Başkanlığı 2021 Yılı İlçelere Göre Hizmet Tablosu

AMİRLİKLER	EV	İŞ	ARAÇ YANGINI	ODUN- KÖMÜR DEPO	ORMAN FİDANLIK	OT-ÇÖP-ANIZ	GEMİ TEKNE VB YANGINLAR	DİĞER YANGINLAR	TRAFİK KAZASI-KURTARMA	HAYVAN KURTARMA	SU-BASKINI	TOPLAM	GÖRGÜ TESPİT	EĞİTİM KURUM	EĞİTİME-KATILIM-SAYISI	RUHSAT	RUHSAT DENETİMLERİ	ORT. MÜDAHALE SÜRESİ	BACA VS.DENETİMLER	TOPLAM GELİRLER
Bodrum	37	46	36	7	25	312	2	57	42	155	5	724	731	36	1883	194	18	7,44	204	**119.562,00**
Dalaman	14	3	11	3	5	104	0	7	31	22	0	200	88	11	734	12	4	5,05	52	**7.423,40**
Datça	15	3	4	0	25	76	0	36	12	23	7	201	76	3	94	40	15	8,24	0	**15.712,05**
Fethiye	28	18	36	3	15	241	4	44	61	90	14	554	445	32	1223	117	0	5,08	21	**50.189,30**
Köyceğiz	9	0	12	12	8	92	0	7	13	12	0	165	97	9	451	13	3	7,43	4	**8.733,50**
Marmaris	26	18	10	2	6	59	4	11	36	39	32	243	279	22	505	98	45	4,88	35	**176.084,30**
Menteşe	25	13	18	10	11	132	0	3	68	47	19	346	198	21	813	29	0	6,71	47	**116.054,71**
Milas	26	7	37	11	18	341	0	26	62	64	26	618	238	15	1468	59	7	9,32	64	**70.391,31**
Ortaca	11	6	8	6	3	119	0	13	13	34	3	216	52	10	356	34	1	5,03	0	**64.070,23**
Ula	9	2	6	1	2	68	1	6	9	19	6	129	63	1	29	2	0	9,91	1	**6.182,00**
Seydikemer	26	8	16	10	31	207	0	8	25	21	0	352	95	5	804	4	3	11,94	26	**6.633,00**
Yatağan	7	1	9	3	20	94	0	10	24	21	13	202	107	6	181	1	167	11,04	5	**123.404,50**
Kavaklıdere	3	1	4	0	8	32	0	3	2	6	0	59	14	3	40	1	0	14,53	0	**500,00**
Toplam	**236**	**126**	**207**	**68**	**177**	**1877**	**11**	**231**	**398**	**553**	**125**	**4009**	**2483**	**174**	**8.581**	**604**	**263**	**8,20**	**459**	**764.940,30**

İtfaiye Dairesi Başkanlığı 2021 Yılı Aylara Göre İstatistik Tablosu

AYLAR	EV	İŞ	ARAÇ YANGINI	ODUN KÖMÜR DEPO	ORMAN FİDANLIK	OT-ÇÖP-ANIZ	GEMİ TEKNE VB YANGINLAR	DİĞER YANGINLAR	TRAFİK KAZASI-KURTARMA	HAYVAN KURTARMA	SU-BASKINI	TOPLAM	GÖRGÜ TESPİT	EĞİTİM KURUM	EĞİTİME-KATILIM-SAYISI	RUHSAT	RUHSAT DENETİMLERİ	TOPLAM GELİRLER
OCAK	25	12	18	2	2	44		20	35	24	18	200	161	5	111	26		**37.928,77 ₺**
ŞUBAT	20	6	6	2	10	130		14	30	23	0	241	153	5	213	32	1	**16.412,60 ₺**
MART	17	7	15	8	5	138		13	19	22	1	245	129	19	1251	69	43	**54.842,40 ₺**
NİSAN	32	10	15	7	17	141	1	9	32	27	1	292	144	5	255	56	36	**23.101,95 ₺**
MAYIS	16	8	17	6	13	203	2	8	34	86	0	393	206	3	123	34	1	**35.069,80 ₺**
HAZİRAN	8	9	20	6	13	260	3	17	31	101	7	475	212	5	114	103	3	**164.938,57 ₺**
TEMMUZ	25	15	24	8	30	265	1	42	47	76	0	533	337	47	470	58	1	**99.644,54 ₺**
AĞUSTOS	18	13	22	7	57	176	1	31	37	42	1	405	375	3	83	54	5	**26.819,42 ₺**
EYLÜL	14	12	17	6	11	183	1	21	38	41	0	344	197	18	933	50	7	**34.162,55 ₺**
EKİM	15	13	23	11	8	163	1	17	33	49	12	345	200	31	2960	51	11	**45.631,61 ₺**
KASIM	19	9	18	1	7	109	1	14	27	32	9	246	156	23	1671	31	109	**53.379,00 ₺**
ARALIK	27	12	12	4	4	65	0	25	35	30	76	290	213	10	397	40	46	**173.009,09 ₺**
2021 TOPLAM	**236**	**126**	**207**	**68**	**177**	**1877**	**11**	**231**	**398**	**553**	**125**	**4009**	**2483**	**174**	**8581**	**604**	**263**	**764.940,30 ₺**

1.20.Zabıta Dairesi Başkanlığı

- Tüm idari işlemlerin takibi, personel takipleri ve özlük işlemleri, yazışmalar, evrak kayıt işlemleri vb. tüm işlemlerin yürütülmektedir.
- Belediyemiz çağrı merkezine, Zabıta Daire Başkanlığımıza ve Daire Başkanlıklarından gelen yazılı ve sözlü şikâyetler yerinde değerlendirilerek sonuçtan şikâyet sahiplerine bilgi verilmektedir.

Daire Başkanlığımıza Gelen Yazılı ve Sözlü Değerlendirilen Şikayet Sayıları			
Yıl	Yazılı Şikayet	Sözlü Şikayet	Toplam
2021	1171	584	1755

Daire Başkanlığımıza Gelen ve Giden Evrak Sayıları			
Yıl	Gelen Evrak	Giden Evrak	Toplam
2021	2714	3157	5871

- **Encümen-Ceza ve Kararlar:** Zabıta Dairesi Başkanlığı personelimizce yapmış olduğumuz denetimlerde tespit edilen aksaklık ve suçlarla ilgili İdari yaptırım Karar Tutanağı ve Tespit tutanağı tanzim edilmekte olup, Düzenlenen İdari Yaptırım Karar Tutanakları Tahakkuk girilerek Mali Hizmetler Dairesi Başkanlığına gönderilmektedir. Düzenlenmiş olan Tespit tutanakları ve Cezalı Hal rüsum Tutanakları Belediyemiz Encümenine sevki sağlanarak, çıkan kararlar ilgililere tebliğ edilmektedir.
- 2021 yılı uygulanan toplam ceza miktarı 2.130.634,32 TL' dir.

5326 Sayılı Kabahatler Kanununa Göre Verilen Para Cezaları		
Yıl	Tutanak Sayısı	Para Cezası Miktarı
2021	477	1.021.972,00 TL.

1608 Sayılı Yasaya Göre Tutulan Tutanaklara Belediye Encümenince Verilen Para Cezaları		
Yıl	Tutanak Sayısı	Para Cezası Miktarı
2021	1043	429.808,00 TL.

5957 Sayılı Hal Yasasına Göre Tutulan Tutanaklara Belediye Encümenince Verilen Para Cezaları		
Yıl	Tutanak Sayısı	Para Cezası Miktarı
2021	370	678.854,32 TL

2021 YILINA AİT İDARİ PARA CEZALARI				
S.No	**Kanunu ve Kanun Maddesi**	**Ceza No**	**Ceza Miktarı (TL)**	**Açıklama**
1	5326 SAYILI KANUN	38/1. MADDESİ İŞGAL	69.564,00 TL	341 ADET
2	5326 SAYILI KANUN	41/4. MADDESİ ÇEVREYİ KİRLETME	950.000.00 TL	133 ADET
3	5326 SAYILI KANUN	39/2. MADDESİ TÜTÜN MAMÜLÜ TÜKETME	204,00 TL	1 ADET
4	5326 SAYILI KANUN	42/1. MADDESİ AFİŞ ASMA	2.000,00 TL	1 ADET
5	5326 SAYILI KANUN	37. MADDESİ HANUTÇULUK	204,00 TL	1 ADET
TOPLAM			**1.021.972,00 TL**	**477**

S.No	Kanunu ve Kanun Maddesi	Ceza No	Ceza Miktarı (TL)	Açıklama
1	1608 SAYILI KANUN	11/32. MADDESİ UKOME KARARINA UYMAMAK	329.268,00 TL	807 ADET
2	1608 SAYILI KANUN	11/7. MADDESİ GÜZARGAH DIŞI YOLCU TAŞIMA	1.676,00 TL	4 ADET
3	1608 SAYILI KANUN	11/18. MADDESİ ŞEHİR DAHİLİNDE İSTENİLEN YERE GİTMEMEK	1.712,00 TL	4 ADET
4	1608 SAYILI KANUN	11/20. MADDESİ UKOME TARAFINDAN BELİRLENEN ŞART VE ŞEKİLLERİN DIŞINDA TİCARİ TAŞIMACILIK YAPMAK	428,00 TL	1 ADET
5	1608 SAYILI KANUN	12/11. MADDESİ TERMİNAL HARİCİ YOLCU İNDİRMEK-BİNDİRMEK	2.888,00 TL	7 ADET
6	1608 SAYILI KANUN	12/2. MADDESİ TERMİNAL İÇİNDE ÇIĞIRTGANLIK DEĞNEKÇİLİK YAPMAK	2.140,00 TL	5 ADET
7	1608 SAYILI KANUN	11/14. MADDESİ İZİNSİZ SERVİS TAŞIMACILIĞI YAPMAK	20.472,00 TL	48 ADET
8	1608 SAYILI KANUN	12/20. MADDESİ TERMİNALDE İZİNSİZ İLAN REKLAM AFİŞ ASMAK	428,00 TL	1 ADET
9	1608 SAYILI KANUN	12/26. MADDESİ TERMİNAL PERON İŞGALİ	2.996,00 TL	7 ADET
10	1608 SAYILI KANUN	5/1. MADDESİ ZABITA MEMURUNA ZORLUK ÇIKARTMAK	856,00 TL	2 ADET
11	1608 SAYILI KANUN	9/15. MADDESİ İZİNSİZ HAFRİYAT YAPMAK	6.384,00 TL	15 ADET
12	1608 SAYILI KANUN	11/17. MADDESİ İZİNSİZ TİCARİ TAKSİ İŞLETMECİLİĞİ YAPMAK	11.128,00 TL	26 ADET
13	1608 SAYILI KANUN	6/1. MADDESİ MOTORLU MOTORSUZ ARAÇLARIN YASAK OLDUĞU YERLERE GİRMEK	428,00 TL	1 ADET
14	1608 SAYILI KANUN	6/21. MADDESİ BELEDİYECE BELİRLENEN OTOPARKLAR DIŞINDA DEĞNEKÇİLİK YAPMAK ÜCRET ALMAK	428,00 TL	1 ADET
15	1608 SAYILI KANUN	7/2. MADDESİ MUSKİ'DEN İZİN ALMADAN BACA, KANAL BAĞLANTISI YAPMAK YASAKTIR	428,00 TL	1 ADET
16	1608 SAYILI KANUN	12/5. MADDESİ TERMİNAL GİRİŞ ÇIKIŞ ÜCRETİ ÖDEMEMEK	1.284,00 TL	3 ADET
17	1608 SAYILI KANUN	6/31. MADDESİ İŞ YERİ AÇMA VE ÇALIŞTIRMA RUHSATI ALMAMAK	428,00 TL	1 ADET
18	1608 SAYILI KANUN	7/22. MADDESİ CADDE, SOKAK VB. YERLERE ÇÖP ATMAK	1.284,00 TL	3 ADET
19	1608 SAYILI KANUN	12/3. MADDESİ TERMİNAL İÇERSİNDE GÜRÜLTÜ ETMEK	856,00 TL	2 ADET
20	1608 SAYILI KANUN	12/17. MADDESİ TERMİNAL İÇİNDE TAHSİSİLİ ALAN DIŞINDA İNDİRME BİNDİRME YAPMAK	13.696,00 TL	32 ADET
21	1608 SAYILI KANUN	7/6. MADDESİ CADDE VE SOKAKLARA PİS SU AKITMAK	428,00 TL	1 ADET
22	1608 SAYILI KANUN	12/27. MADDESİ VAKTİNDEN FAZLA PERONDA KALMAK	13.268,00 TL	31 ADET
23	1608 SAYILI KANUN	15/1. MADDESİ İLAN REKLAM YÖNETMELİĞİNE AYKIRI OLARAK İLAN REKLAM UNSURU KONULMAZ	1.284,00 TL	3 ADET
24	1608 SAYILI KANUN	6/25. MADDESİ İZİNSİZ HURDACILIK FALİYETİ	856,00 TL	1 ADET
25	1608 SAYILI KANUN	16/15. MADDESİ HALLERDE ÜRETİCİ BELGESİ OLMADAN MAL SATMAK	7.060,00 TL	17 ADET
26	1608 SAYILI KANUN	11/A-1. MADDESİ İZİNSİZ DENİZ TAŞIMACILIĞI YAPMAK	5.136,00 TL	12 ADET
27	1608 SAYILI KANUN	11/A-3. MADDESİ TURİZM İŞLETME BELGELİ DENİZ ARAÇLARLA YOLCU TAŞIMACILIĞI YAPMAK	856,00 TL	2 ADET
28	1608 SAYILI KANUN	11/A-7. MADDESİ GÜZERGAH DIŞINA ÇIKMAK	1.284,00 TL	3 ADET
29	1608 SAYILI KANUN	7/23 MADDESİ CADDE SOKAK VS RASTGELE YERLERE ABDEST BOZMAK	428,00 TL	1 ADET
TOPLAM			**429.808.00 TL**	**1.043**

- 21 Adet hasar tespiti yapılmış olup. Tespit tutanakları ilgili birimlere gönderilmiştir.
- **Pazar Yerleri:** Pazar yerlerinde sebze ve meyve ticareti yapanların hal kayıt sistemine kayıtları bulunup bulunmadığı denetimleri yapılmakta olup, pazarcı esnafı Hal kayıt sistemi konusunda bilgilendirilmiştir.Menteşe İlçesi Bayır Mahallesinde Cumartesi günleri kurulan Hayvan Pazarında gerekli trafik önlemleri alınarak Pazar yerlerinin nizam ve intizamları sağlanmaktadır. Tüm İlçe semt pazarlarında Hal Kayıt Sistemi hakkında broşür dağıtılarak bilgilendirmeler yapılmıştır.

- **Zabıta Trafik Denetim:** 5216 Sayılı Büyükşehir Belediye Kanunu, Büyükşehir Belediyesi Emir ve Yasaklar Yönetmeliği, UKOME Kararları ve 2918 Sayılı Karayolları Trafik Kanununca Yetki ve Görev alanlarımızdaki, Belediyelere verilen, Trafik Denetim görevlerini yerine getirilmektedir.
  - Öncelik yayanın projesi kapsamında broşür dağıtımı ve vatandaşlara bilgilendirmeler yapılmıştır.
  - İlimiz genelinde engelli geçiş yerleri, bisiklet yolları otobüs durukları gibi yerlerdeki işgalleri önlemek ve farkındalık oluşturmak için 2019 yılında başlanan "Her şey engelsiz bir Muğla için" konu başlıklı broşür dağıtımı yapılarak bilgilendirmeler yapıldı.
  - Kaldırım, meydan, durak vb. yerleri işgal eden kişi, işyeri ve araçlara, 5326 sayılı Kabahatler Kanunu 38/1 maddesine istinaden işlem yapılmıştır.
  - UKOME kararları hakkında taşımacılar bilgilendirilmekte olup, UKOME' nin belirlemiş olduğu (sefer hareket saatleri, güzergâhlar vb.) kararlara uymayan araç sahibi ve araç şoförlerine işlem yapılmıştır.
  - İlimiz genelinde bulunan tüm servis araçları denetlenmekte olup, Güzergahı dışında yolcu taşıma fiilini işleyen ve İzinsiz servis taşımacılığı yapan şahıslara işlem yapılmıştır.
  - İlimiz genelinde bulunan tüm ticari taksilerin denetimi yapılmakta olup, İzinsiz ticari taksi işletmeciliği yapmak ve taksimetre açmamak ve fazla ücret alınması gibi konularla ilgili gerekli işlemler yapılmıştır.
  - Terminal haricinde yolcu indirip bindirmek fiilini işleyen şehirlerarası taşımacılık yapan otobüslerin denetimi yapılmıştır.
  - Büyükşehir Belediyesi sınırları içerisinde UKOME'den izin ve/veya ruhsat almadan iskele, limanlar ve marinalardan tarifeli veya tarifesiz servis taşımacılığı yapan teknelere, işlem yapılmıştır.
- **Terminaller Zabıtası:** İlçe Terminalleri dâhilinde vatandaşlardan gelen şikayetleri değerlendirmek, otogarın nizam ve intizamını sağlamak ve 4925 Sayılı Kanunu ile verilen görevler ile ilgili denetimleri yapmak ve diğer zabıta görevlerini yerine getirmektir.
- **Çevre Denetimleri:** 5216 Sayılı Büyükşehir Belediye Kanunu, Büyükşehir Belediyesi Emir ve Yasaklar Yönetmeliği, 2872 Sayılı Çevre Kanunu ve Yönetmelikleri, 3194 Sayılı İmar Kanunu ve Büyükşehir Belediyesi AYKOME'ce Yetki ve Görev alanlarımızdaki Belediyelere verilen Çevre-İmar-Ruhsat-Deniz Hizmetleri ve Fen İşleri ile denetim görevleri yerine getirilmektedir.
  - İlimiz genelindeki hafriyat döküm alanları rutin olarak kontrol edilip kaçak dökümlerin önüne geçmek için denetimler yapılmaktadır.

- Çevre koruma kontrol dairesi başkanlığı ekipleri ile sorumluluk alanlarımızda gürültü denetimleri yapılmaktadır
- İtfaiye Dairesi Başkanlığı ekipleri ile sorumluluk alanlarımızda baca temizliği kontrolleri yapılmaktadır.

İlan Reklam Ruhsat Denetimleri: Belediyemiz yetki ve sorumluluk alanlarında ilan ve reklam yönetmeliğine ve İşyeri Açma ve Çalıştırma Ruhsatları yönetmeliğine aykırı olarak faaliyet gösteren ve afiş, totem vb. reklam unsurları kullanan şahıslara yönelik denetimler ve kontroller yapılıp uygunsuz olan reklam unsurları kaldırılıp ilgilisine idari yaptırımlar uygulanmakta ruhsatsız faaliyette bulunana işletmelerin faaliyetleri durdurulmaktadır.

- Veteriner kontrolünden geçmeden balık satışı yapmak fiilinden
- İzinsiz tercümanlık yapmak fiilinden
- İş yeri açma ve çalışma ruhsatı almamak fiilinden
- Fiyat tarifesini görünür yere asmamak fiilinden
- Cadde sokaklara ticari amaçlı satılık kiralık araç koyulması fiilinden
- İlan reklam yönetmeliğine aykırı ilan reklam unsuru koymak fiilinden
- Yetki ve sorumluluk alanımızda bulunan 475 iş yeri denetlenmiş olup, Ruhsatsız olarak çalıştığı belirlenen 7 işyeri mühürlenerek faaliyetten men edilmiştir.
- 2021 yılı içersinde 908 ilan reklam unsuru kaldırılmıştır

2021 YILI İŞLEM YAPILAN REKLAM UNSURLARI		
İLÇE (BÖLGE)	**İHTAR**	**KALDIRILAN REKLAM UNSURU**
Menteşe	105	87
Milas	72	167
Bodrum	51	48
Marmaris	44	97
Ortaca	419	366
Fethiye	148	143
TOPLAM	**839**	**908**

Güvenlik Hizmetleri: Büyükşehir Belediyemiz Hizmet Binaları ve Tesislerinde 236 Özel Güvenlik personelimiz görev yapmaktadır. Belediyemize ait olan Özel Güvenlik İzin Belgesi alınan 46 tesis ve binanın koruma ve güvenlik planları hazırlandı. Belediyemizin yapmış olduğu ihale ve etkinliklerde güvenlik önlemleri alındı. Özel Güvenlik personeline hizmet içi eğitim ve bilgilendirme toplantıları düzenlendi COVİD-19 Tedbirleri kapsamında hizmet binalarında ateş ölçümü, maske ve HES kodu kontrolleri yapıldı. Özel Güvenlik Görevlilerinin izin belgeli alanlardaki görev programları periyodik olarak Özel Güvenlik Bilgi sistemine girilmektedir.

Eğitim Faaliyetleri: Tüm İlçe Belediye Zabıtalar dahil Zabıta Teşkilatı ile Toptancı Hal personeline İnsan Kaynakları ve Eğitim Daire Başkanlığı ile koordineli olarak Zabıta Mevzuat Konuları ve davranış, halkla ilişkiler, Stres ve Öfke kontrolü ve kurumsal bilincin geliştirilmesi ile ilgili uzaktan eğitimler düzenlenmiştir. 5188 Sayılı Özel Güvenlik Kanunu ve Korunacak hizmet binaları ve tesislerde uyulması gereken kurallar hakkında Özel Güvenlik Personeline her bölgede eğitimler düzenlendi. Yeni alınan zabıta personellerine 15 gün Hizmet içi eğitim verilmiştir. Yeni alınan zabıta personellerinin saha oryantasyon eğitimleri devam etmektedir. Tüm Personel ile yapılan işler, yapılacak işler ve tüm görevler ile değişen mevzuatlar hakkında aylık olarak bilgilendirme toplantıları yapılmaktadır.

Tüketici Hakları ile ilgili yapılan çalışmalar: 15-21 Mart Tüketiciyi koruma Haftası dolayısı ile 6502 sayılı tüketicinin korunması hakkında kanun kapsamında tüketicilerin; ekonomik çıkarlarını korumak amacı ile il genelinde vatandaşlara ve öğrencilere “Tüketici Haklarımızı Biliyor muyuz ?” başlıklı kitapçık (2.000 adet) dağıtarak bilgilendirdi.

İlçe Belediye Zabıta Müdürleri Arasında Koordinasyon: Belediye Zabıta Yönetmeliği 8. maddesi 2. fıkrasına gereğince; Zabıta Müdürlüklerince her ilçede 1 koordinasyon görevlisi belirlendi. Büyükşehir çağrı merkezine ve Daire Başkanlığımıza İlçelerden gelen şikâyetler ilçe Koordinasyon görevlisine iletilmekte olup, sonucundan şikâyet sahiplerine geri dönüş yapılarak bilgi verilmesi sağlanmaktadır. Birlik ve beraberliğin artması ve tecrübe paylaşımı için her ay farklı ilçemizde olmak üzere koordinasyon toplantıları yapılmıştır.

- **Sosyal Faaliyetler:** Personelin moral ve motivasyonunu artırmak, aralarındaki yardımlaşma ve dayanışmayı güçlendirmek amacı ile spor müsabakaları ve çeşitli etkinlikler düzenlendi.
- **Protokol Görevleri:** Milli ve Dini Bayramlar ile Özel gün ve kutlama programları çerçevesinde Belediyemizce yapılması gereken tüm protokol görevlerinin yapılması sağlanmakta, Resmi bayram ve günlerinde tören alanına çelenk konulması ve programa iştirak edilmesi sağlanmakta, İlimizde yapılan festival ve kültürel etkinliklerinde temel atma ve açılış törenlerinde gerekli protokol görevlerinin yapılması sağlandı. Valilik Makamında yapılan toplantılara Başkanlık adına katılım sağlanmaktadır.
- **Pandemi Dönemi Yapılan Denetimler:** Sorumluluk alanlarımızda, parklarda, meydanlarda ve vatandaşların yoğun olarak vakit geçirdiği alanlarda sosyal mesafe ve maske kullanımı konularında vatandaşlar uyarılmaya devam edilmektedir. Sorumluluk alanımızda bulunan alış veriş merkezlerinde fahiş Fiyat artışlarını önlemek ve takip etmek amacıyla temizlik ve gıda ürünlerinde etiket fiyatı ve kasa fiyatı kontrolleri yapılmıştır. Sorumluluk alanımızda bulunan Berber, kuaför ve güzellik merkezlerinin ilgili genelge gereği denetimleri yapılmaya devam edildi.
- Şehirler arası otobüs terminalinde bulunan iş yerlerinin dezenfekte yapılması sağlanmış 30 dakikada bir anons sitemi yardımı ile pandemi döneminde uyulması gereken kurallar vatandaşlara duyurulmuş, Şehirlerarası otobüs terminalinden kalkan araçların dezenfekte edilmesi, yolcuların kontrol ve ateş ölçümü sağlanmış, vatandaşların yoğun olarak kullanmış olduğu bekleme salonları, tuvalet ve emanet eşya yerinde belli periyotlarla dezenfekte edilerek sosyal mesafe ve maske kurallarına uyulması hususunda kontroller devam etmektedir.
- Zabıta araçlarımızda bulunan sesli anons sistemlerinden ve megafonla şehir merkezinde vatandaşların yoğun olarak bulunduğu alanlarda sosyal mesafe ve maske takılması konusunda uyarılarda bulunulmaya devam edilmektedir.
- Pandemi kurullarının almış olduğu karalara uymayan kişilere hakkında tutulan tutanakların ilgili kaymakamlıklara sevki sağlandı.
- Hallerimizden yurt dışına sevkiyat yapan yabancı kişilere; farklı dillerde covid-19 tedbirlerini anlatan bilgilendirme broşürleri dağıtıldı.
- **Orman Yangınlarında Yapılan Faaliyetler:**
- 9 ilçemizde çıkan orman yangınlarında görevli söndürme ekiplerine lojistik destek sağlandı.
- Diğer illerden gelen itfaiye araçlarına öncülük edilerek yangın bölgelerine sevki sağlandı. Yangından etkilenen vatandaşların güvenli bölgelere taşınması sağlandı.
- Yangın bölgelerinde bulunan vatandaşlar sürekli anons sistemi ile bilgilendirildi. Yardım malzemesi getiren araçlara yardım toplama merkezine kadar öncülük edildi.
- Yardım toplama merkezinde güvenlik sağlandı. Yardım toplama merkezinde dairemizde görevli personellerince gönüllü olarak yardımların tasniflenmesinde görev alındı.

Hal Şube Müdürlüğü

- 6360 Sayılı Yasa ile; Muğla İlinde bulunan; Karaçulha , Ortaca, Karadere ve Kumluova Toptancı Halleri Muğla Büyükşehir Belediyesine devredilmiştir.
- Hal Şube Müdürlüğüne bağlı Toptancı Hallerinin üretici giriş noktasına ve oluşan çukur yerlere rotmiksle kaplaması yapıldı.
- Hal Şube Müdürlüğüne bağlı Toptancı Hali arızalı olan aydınlatma lambaları Destek Hizmetleri Dairesi Başkanlığı personeli tarafından yapıldı.
- Hal Şube Müdürlüğüne bağlı Toptancı Hallerimizde; Ağaçların budaması Tarımsal Hizmetler Dairesi Başkanlığı personeli tarafından yapıldı.
- Hal Şube Müdürlüğüne bağlı hal giriş çıkış noktalarındaki refüjler Park Bahçe Müdürlüğü tarafından çiçeklenmesi sağlandı.
- Toptancı Hallerinin elektrik pano kapakları tamiratı Destek Hizmetleri Dairesi Başkanlığınca yapıldı.
- Toptancı Hallerimizde trafik düzeninin sağlanması için gerekli fiziki düzenlemeler yapıldı.
- Kumluova Toptancı Hali led fiyat panosunun tamiri yaptırıldı.
- Karaçulha Toptancı Halinde rüzgarda zarar gören işyerlerin çatıları Fen İşleri Dairesi Başkanlığınca tamiri yapıldı.
- Karaçulha Toptancı Hali meydanında bulunan güvenlik noktasına yeni klima montajı yapıldı.
- Ortaca Toptancı Hali otopark alanına Fen İşleri Dairesi Başkanlığınca filler serilerek sıkıştırılması yapıldı. İşyeri yabani otlar ve arka tarafları temizlendi.
- Karadere Toptancı Halinde arızalı ve kırık olan kanalizasyon kapakları yenisi ile değiştirilmesi Muski tarafından yapıldı.
- Karadere Toptancı Hali giriş çıkış noktası ve meydan da park yasağı olan yerlere Ulaşım Dairesi Başkanlığınca levha dikildi.
- Kumluova Toptancı Halinde bozuk olan kameralar yenisiyle Bilgi İşlem Dairesi Başkanlığınca değiştirildi.
- Ortaca Toptancı Halinde kantarın bulunduğu noktaya Karaçulha Toptancı Halinden tadilat yapılarak getirilen bariyerin montajı yapıldı.
- Kumluova Toptancı Halinde sıcaktan sarkan telefon internet kablosu Destek Hizmetler Dairesi Başkanlığınca düzenlenmesi yapıldı.
- Kumluova Toptancı Hali fosseptik çukuru Muski tarafından vidanjörle çekimine devam edilmektedir. Fosseptik çukurunun bakımı yapıldı.
- Karaçulha Toptancı Hali üretici ürün satış bekleme yeri için zemin etüt ölçümü yapıldı.
- Karaçulha Toptancı Hali giriş ve çıkışına hız uyarı levhası takıldı.
- Ortaca Toptancı Hali meydanındaki zarar gören parke taşları yenisiyle değiştirildi. Çökme yapan yerlerinde düzenlenmesi yapıldı.
- Karaköy Mahallesinde kullanılmayan ardiye Fen İşleri Dairesi Başkanlığı ekiplerince söküldü.
- Kumluova Toptancı Halinde kullanılmayan tuvalet Fen İşleri Dairesi Başkanlığı ekiplerinde yıkılarak molozlar kaldırıldı.
- Karaçulha Toptancı Halini çevreleyen tellerde oluşan hasarlardan dolayı yaşanması muhtemel sorunlara karşı tellerin onarımı ve kırılan beton direkleri yerinden söküldü. Yerine demir direkleri dikildi. Telleri yeniden montajı yapıldı.

- Hal Şube Müdürlüğüne bağlı hallerin içerisindeki kırık olan mazgallar kaynak makinesiyle arızaları giderildi. Pis su gideri sağlandı.
- Hal Şube Müdürlüğünce kullanılan araçların eskiyen logoları yenisiyle değiştirildi.
- Ortaca Toptancı Haline Karaçulha Toptancı Halinden traktör römorku götürüldü. Oradaki arızalı traktör römorku emniyet şeridi çekilerek kontrol altına alındı.
- Karaçulha Toptancı Halinde bayrak direkleri deforme olmasından dolayı Destek Hizmetleri Dairesi Başkanlığı tarafından krom direkle değiştirilmiştir.
- Karaçulha Toptancı Halinde kantarın giriş çıkış ve meydanda oluşan çökmeden dolayı kilit parkelerin yenilenmesi Fen İşleri Dairesi Başkanlığınca yapılmıştır.
- Karaçulha Toptancı Halinde bulunan paket arıtmadan su tahlil numunesi verildi. Arıtma sistemine klor boşaltıldı. Arıtmanın arızalı parçası kaynak yapıldı. Basınç pompası tamiratı yapıldı. Paket arıtma yanına ek atık su deposu yapıldı. Arıtmanın genel temizliği yapıldı. Çalışır duruma getirildi.
- Karaçulha Toptancı Halinde artezyen borularının tamiri yapılarak artezyen kullanılır duruma getirildi.
- Hal Şube Müdürlüğüne bağlı hallerimizin mazgal temizliği, kanal temizliği ve genel temizliği yapılmaya devam ediliyor.
- Bütün Hallerde koronavirüs riskine karşı hal giriş çıkış, hal meydanı ve işyerlerinde maske ve zorunlu sosyal mesafe kuralına uyulması konusunda herkes uyarıldı ve anons yapıldı. Hal giriş çıkışında, hal meydanı ve işyerlerinde maske dağıtıldı ve ateş ölçerle ateş ölçümü yapıldı.
- Toptancı Halleri kenarındaki su kanallarının temizlikleri yapıldı.
- Toptancı hallerimizde drenaj logar kanallarına biriken kumlar alındı. Temizlenmesi sağlandı.
- Toptancı Hallerimizde logar giderlerinin tıkanıkları MUSKİ tarafından giderildi.
- Toptancı Hallerimizde içme suyu borusu tamiratları yapıldı.
- Hal Şube Müdürlüğüne bağlı Hallerimizde bulunan kira sözleşmesi süresi biten 9 kiracının kira sözleşmesi yenilenmiştir.
- Hal Şube Müdürlüğüne bağlı toptancı hallerinde bulunan işyerleri için 26 adet devir işlemi gerçekleştirilmiştir.
- Hal Şube Müdürlüğüne bağlı toptancı hallerinde 2021 yılında 210.942,00 ton sebze meyve işlem görmüştür.
- Karaçulha Toptancı Halinden 2021 yılında 87.570 kg.'lık katı atık; Fethiye Katı Atık Depolama Tesisine boşaltıldı.
- Hal Şube Müdürlüğüne bağlı Toptancı Halleri giriş çıkış noktasından 2021 yılında 14.600 adet kamyonet , 9.384 adet kamyon ve 14.983 adet tır çıkış yapmıştır.
- Karaçulha , Karadere, Kumluova ve Ortaca Toptancı Hallerinde; 2021 yılının her ay halde işlem gören ürünlerin veri girişleri Türkiye İstatistik Kurumu (TÜİK) sistemine girişi yapıldı.
- Hal şube müdürlüğümüzde Muğla Hal Hakem Heyetince üreticilerin lehine verilmiş olan 713 kişi toplam 4.475.651,00 TL. tutarındaki karardan 599 üreticimize 3.708.836,00 TL tutarında ödeme yapılmış ve mağduriyetleri giderilmiştir.

Üretici Alacakları		
	Toplam Üretici Alacağı (TL)	Müracaat (Kişi)
Ödenen Üretici Borcu	**3.708.836,00**	599 kişi
Bekleyen Üretici Borcu	766.815,00	114 kişi
Toplam Üretici Alacağı Müracaat	**4.475.651,00**	**713 kişi**

- Muğla İl Hal Hakem Heyetinden çıkan kararlar doğrultusunda hal teminatından kesilerek ödemeler yapılmaya devam edilmektedir.

2021 Yılı Toplam Gelir Dağılımı		
1	Hal Dükkan Devir Ücreti	317.796,52 ₺
2	Kira Geliri	2.272.181,11 ₺
3	Hal Giriş Çıkış Ücreti	761.528,75 ₺
4	Gecikme Zammı	122.649,18 ₺
5	01.01.2014-31.12.2018 Rüsum	826.689,03 ₺
6	Normal Rüsum	3.487.747,82 ₺
7	Cezalı Hal Rüsumu	508.740,51 ₺
Belediye Gelirleri Toplamı		**3.474.155,56 ₺**
Rüsum Gelirleri Toplamı		**4.823.177,36 ₺**
GENEL TOPLAM		**8.297.332,92 ₺**

- 2021 yılı toptancı hal gelirleri 2020 yılına göre %14,93 artış göstermiştir.
- Hal güvenliği gündüz ve gece güvenlik birimi tarafından sağlanmakta olup, önemli polisiye olayı olmamıştır.
- Muğla Büyükşehir Belediyesi Karaçulha toptancı hali Paket arıtma tesisi için filtrasyon sistemi 115.875,00 TL
- Karaçulha toptancı hali sosyal tesisler bakım onarım ve boya yapılması 64.076,48 TL
- Karaçulha toptancı halinde bulunan B-C-D Bloklarının toprak zeminlerinde kanalizasyon hatlarının ve altyapısının yenilenmesi işi 448.087,81
- 2021 Yılında Muğla İli genelinde (Muğla Merkez, Bodrum, Fethiye Seydikemer Ekipleri) 80 Denetim yapılmıştır.
- Denetimlerde toplamda 1138 Araç Sorgulanmıştır.
- Bildirimsiz olarak sebze ve meyve taşıyan araçlara 370 Adet Cezalı Hal Rüsum Tutanağı Tanzim edilmiştir.
- Bildirimsiz taşınan bu ürünler ile ilgili sahiplerine ve nakliyecilere 678.854,32 TL Para Cezası Uygulanmıştır
- Toptancı Halleri dışında bulunan sebze ardiye depolarının ruhsat denetimleri yapılmış olup ruhsatsız olarak çalışan sebze ardiye depolar hakkında tutanaklar tanzim edilerek ilgili belediyesine bildirilmiştir.
- Muğla İlimizde ana geçiş yollarında belirlenen 13 noktada, yol denetimleri yapılmakta olup ayrıca, hallerde ve Pazar yerlerinde rutin denetimler yapılmaya devam etmektedir.

Hal Şube Müdürlüğü Toptancı Halleri İşyeri Sınıflandırması Ve Sayıları					
Toptancı Hal Adı	Tesis ve Özellikleri		İşyeri Sayıları		
	Orta Toptancı Hali (100 ile 250 İşyeri)	Küçük Toptancı Hali (30 ile 100 İşyeri)	Hal İşyeri	Sosyal Tesis	Toplam
Fethiye Karaçulha Toptancı Hali	X		152	55	207
Seydikemer Karadere Toptancı Hali		X	33	2	35
Seydikemer Kumluova Toptancı Hali		X	43	5	48
Ortaca Toptancı Hali		X	31	6	37
Toplam			**259**	**68**	**327**

1.21.Şirketler

1) Muğla Kent Hizmetleri İnş. Tur. San. Tic. A.Ş. (Muttaş)

1. Genel Bilgiler

- Şirket sermayesinin %100 hissesine Büyükşehir Belediyemiz sahiptir. Büyükşehir Belediyemizin asli ve zorunlu görevleri arasında yer alan ve Şirkete verilmiş olan hizmetler aşağıda sıralanmıştır:
  - ✓ Milas-Bodrum ve Dalaman Havalimanlarından yolcu taşıma faaliyeti,
  - ✓ Büyükşehir Belediye Meclisince alınan kararlar doğrultusunda uygun görülen alanlarda (25 adet) otopark işletmeciliği,
  - ✓ Bodrum-Datça (Körmen Limanı) Feribot ile Denizyolu Hat İşletmeciliği,
  - ✓ 11.08.2016 tarih ve 351 sayılı Büyükşehir Belediye Meclisi kararı doğrultusunda toplu taşıma faaliyeti,
  - ✓ Büyükşehir Belediye Meclisince alınan kararlar doğrultusunda Şirkete devredilen 7 adet büfe, çay bahçesi ve çay ocağının işletmeciliği,
  - ✓ 08.05.2020 tarihli ve 99 sayılı Büyükşehir Belediye Meclisi kararı ile 5 yıllığına devredilen liman işletmeleri.
- Şirketimizin 2021 yılı sonu itibarıyla toplam personel sayısı 491'dir.

2. Faaliyet Bilgileri

- **Havalimanı Yolcu Taşıma Faaliyeti:** Havaalanı ulaşımını sağlamak amacıyla Milas-Bodrum Havaalanından Bodrum ve Menteşe ilçelerine, Dalaman Havaalanından Marmaris ve Fethiye ilçelerine 26.07.2014 tarihi itibariyle karşılıklı seferler düzenleyen Şirketimiz,
  - ✓ 2016 yılında 652.673 yolcu,
  - ✓ 2017 yılında 640.380 yolcu,
  - ✓ 2018 yılında 617.558 yolcu,
  - ✓ 2019 yılında 642.876 yolcu,
  - ✓ 2020 yılında 263.612 yolcu,
  - ✓ 2021 yılında 440.668 yolcu olmak üzere toplamda 3.257.787 yolcuya hizmet verilmiştir.

2019-2020-2021 Yılları Havalimanı Yolcu Taşımacılığı Sayıları				
Güzergah	**2019**	**2020**	**2021**	**Toplam**
Menteşe Otogar-Milas Bodrum Havalimanı	87.842	38.555	46.297	172.694
Milas Bodrum Havalimanı-Bodrum Otogar	263.821	100.643	178.909	543.373
Dalaman Havalimanı-Marmaris Otogar	151.632	58.896	103.248	313.776
Dalaman Havalimanı-Fethiye Otogar	139.581	65.518	112.234	317.333
Datça Otogar-Dalaman Havalimanı	0	0	0	0

Araç Filomuz: Milas-Bodrum ve Dalaman Havalimanlarından ilçe merkezlerine (gidiş-dönüş) yolcu ulaşımını sağlamak amacıyla;

- ✓ Turizm sezonunda (Nisan-Eylül aylarında) günlük 1.366 adet koltuk kapasiteli 32 adet araç,
- ✓ Kış sezonunda ise (Ekim-Mart aylarında) günlük 903 adet koltuk kapasiteli 20 adet araç ile hizmet verilmektedir.
- ✓ 2021 yılında salgın nedeni ile araç sayıları değişiklik göstermiştir.
- ✓ 2022 yılı için 37 araca güzergah izin belgesi çıkartılmıştır.

Havalimanı Yolcu Taşıma Araçlarına İlişkin Bilgiler								
Güzergah	Turizm Sezonu				Kış Sezonu			
	Araç Sayısı	Özmal	Kiralık	Günlük Yolcu Kapasitesi	Araç Sayısı	Özmal	Kiralık	Günlük Yolcu Kapasitesi
Milas Bodrum Havalimanı-Bodrum	7	7	0	392	5	5	0	280
Menteşe-Milas Bodrum Havalimanı	9	8	1	297	7	6	1	255
Dalaman Havalimanı-Marmaris	9	8	1	353	4	3	1	184
Dalaman Havalimanı-Fethiye	7	6	1	324	4	3	1	184
TOPLAM	**32**	**29**	**3**	**1.366**	**20**	**17**	**3**	**903**

Otopark İşletme Faaliyeti: 2021 yılında Şirketimiz tarafından işletilen otoparklara ilişkin bilgiler aşağıdaki tabloda verilmiştir.

2021 Yılı Otopark İşletme Faaliyeti Bilgileri			
Otopark Yeri	Araç Kapasitesi	Giren Araç Sayısı	Günlük Ortalama Araç Girişi
Muğla-Menteşe Katlı Otopark	215	91.800	255
Göcek 1 No'lu Otopark	130	13.680	38
Göcek 2 Nolu Otopark	25	19.440	54
Türkan Saylan Otoparkı	330	3.240	9
Menteşe Terminal Açık Otoparkı	130	7.920	22
Bodrum Terminal Kapalı Otoparkı	170	15.840	88
Fethiye Kesikkapı Açık Otoparkı	48	6.120	17
Fethiye Uğur Mumcu Otoparkı	197	296.280	823
TOPLAM	**1.245**	**454.320**	**1.306**

Bodrum - Datça Feribot İle Deniz Yolu Hat İşletmeciliği:

- ✓ 2019 yılında Bodrum-Datça Feribot Seferleri ile 85.101 yolcu ve 17.529 araç taşınmıştır.
- ✓ 2020 yılında Bodrum-Datça Feribot Seferleri ile 66.070 yolcu ve 16.130 araç taşınmıştır.
- ✓ 2021 yılında Bodrum-Datça Feribot Seferleri ile 48.916 yolcu ve 22.223 araç taşınmıştır.

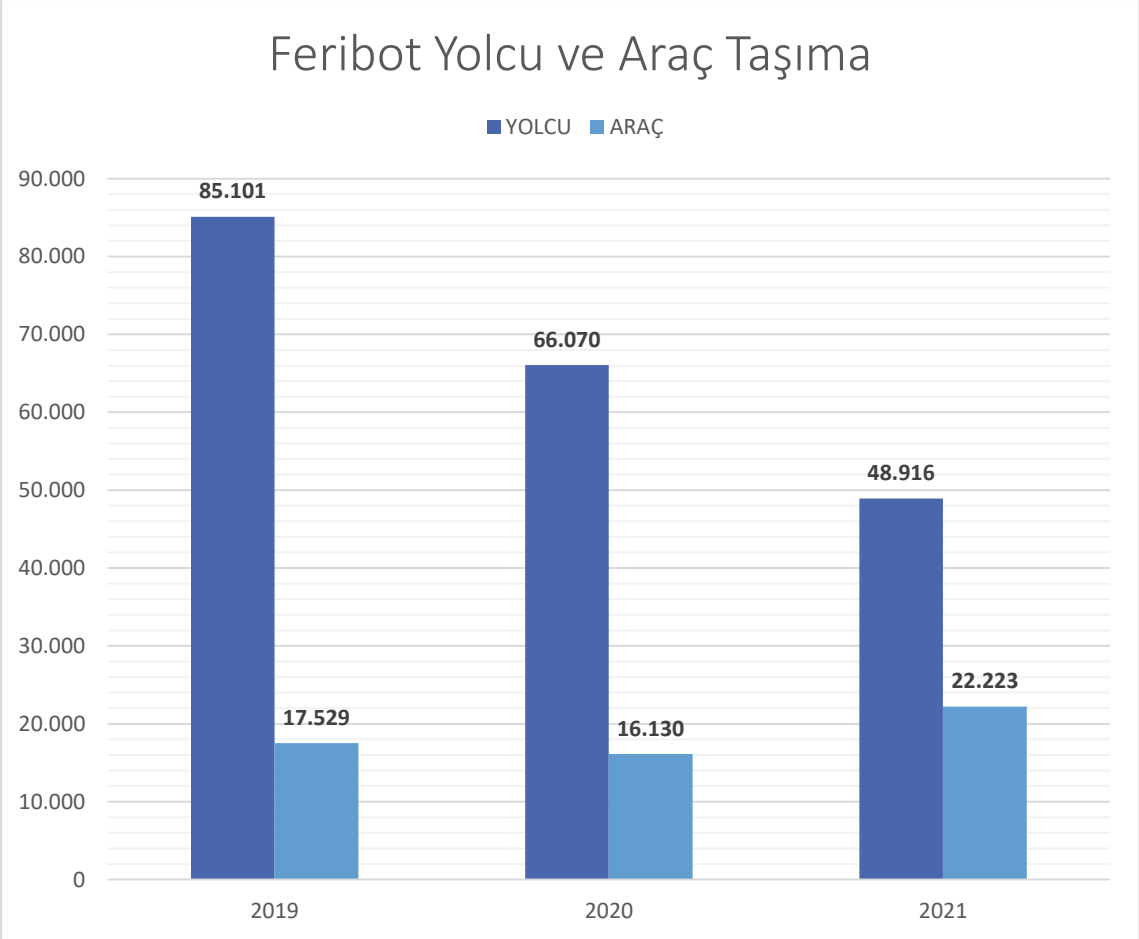

Toplu Taşıma Faaliyetleri: Toplu taşıma faaliyetlerimiz Ekim 2016 yılından itibaren Muğla ilinin 13 ilçesinde sürdürülmekte olup tüm ilçelerde taşınan 2019, 2020 ve 2021 yılları yolcu sayılarına ilişkin bilgiler aşağıdaki tabloda verilmiştir.

2019-2020-2021 Yılları İlçelere Göre Toplu Taşıma Yolcu Sayıları			
İlçe	**2019**	**2020**	**2021**
Menteşe	984.378	2.078.828	2.703.697
Fethiye	1.756.140	140.301	151.541
Bodrum	1.767.549	498.776	780.829
Milas - Ören	970.984	22.025	39.727
Yatağan	283.941	152.125	197.701
Ortaca	242.161	16.249	10.890
Marmaris	825.958	441.864	380.800
Köyceğiz	110.822	16.440	9.035
Dalaman	71.760	0	0
Seydikemer	225.851	28.281	29.674
Datça	201.918	177.351	175.060
Ula	162.566	64.592	82.093
Kavaklıdere	37.928	317	299
Toplam	**7.641.956**	**3.637.149**	**4.561.346**

Liman İşletmeleri: 28.05.2020 tarih ve 99 sayılı Meclis kararı ile 01.06.2020 tarihinden itibaren liman işletmesi Büyükşehir Belediyesinden MUTTAŞ A.Ş.'ne devredilmiştir. Tüm limanlarımızda toplam 60 personelimizle hizmet vermekteyiz.

- ✓ İlimiz sınırları içinde; Fethiye, Bodrum, Gümbet, Marmaris, İçmeler, Turunç Limanlarının ve Güllük Çekek Yerinin işletilmesi, 28.05.2020 tarih ve 99 sayılı Büyükşehir Belediye Meclis Kararı ile 5216 Sayılı Büyükşehir Belediyesi Kanununun 26. Maddesi kapsamında, sermayesinin tamamı Muğla Büyükşehir Belediye'sine ait şirketimize devredilmiştir.
- ✓ Limanlarımızda; İl içi yolcu taşıma amacıyla kullanılan deniz araçlarına (yolcu motoru/gemisi ve feribotlar),deniz turizmi amacıyla kullanılan teknelere (günübirlik gezi tekneleri, mavi tur tekneleri ve kiralık ticari yatlar) bağlama hizmeti, elektrik-su tedariki hizmeti, atık alım hizmeti, dalgıç hizmeti, elektrikli araçla yük ve yolcu nakli hizmeti verilmektedir.
- ✓ Ayrıca Bodrum ve Fethiye rıhtım ve iskelelerinde, uluslararası yolcu taşımacılığı yapan feribot ve yolcu gemilerine bağlama hizmeti, elektrik -su tedariki hizmeti, dalgıç hizmeti ve atık alım hizmetinin yanı sıra gümrüklü sahada yolcu terminali hizmetleri sunulmaktadır.(Pandemi nedeniyle 2021 yılında bu faaliyetlere ara verilmek zorunda kalınmıştır.)
- ✓ Milas İlçesi Güllük Çekek Yerinde, tekne atım-çekim ve karapark hizmeti verilmektedir.
- ✓ Tüm limanlarımızda 2021 yılında hizmet verilen tekne sayısı 3.205 adettir.
- ✓ Milas İlçesi Güllük Çekek Yerinde 2021 yılında toplam 186 adet tekneye hizmet verilmiştir.

2021 yılı liman gelirlerine ilişkin bilgiler aşağıdaki tabloda verilmiştir.

2021 Yılı Liman Hizmetleri Gelirleri		
İşletme	**Tekne Bağlama (TL)**	**Diğer Hizmetler (TL)**
Bordum Liman	5.448.256,57	945.185,46
Gümbet Liman	3.849.657,94	163.504,23
Güllük Çekek Yeri	0	537.903,10
Marmaris Liman	8.419.810,20	441.861,60
İçmeler Liman	813.155,20	35.554,91
Turunç Rıhtım	69.166,95	41.493,44
Fethiye Liman	2.788.117,51	562.729,09
TOPLAM	**21.388.164,37**	**2.728.231,83**

3. Mali Bilgiler

MUTTAŞ A.Ş.'ne ait 2021 yılı bilanço ve ayrıntılı gelir tabloları aşağıda verilmiştir.

MUTTAŞ 2021 Yılı Bilançosu

AKTİF (VARLIKLAR)	Önceki Dönem	Cari Dönem	PASİF(KAYNAKLAR)	Önceki Dönem	Cari Dönem
I- DÖNEN VARLIKLAR	12.239.703,05	92.341.884,47	I- KISA VADELİ YABANCI KAYNAKLAR	10.414.509,62	30.734.430,63
A-HAZIR DEĞERLER	7.994.295,16	14.982.271,19	A-MALİ BORÇLAR	1.177.890,40	-
1-KASA	28.177,86	34.484,01	1-BANKA KREDİLERİ	1.177.890,40	-
2-ALINAN ÇEKLER	-	-	2-FİNANSAL KİRALAMA İŞLEMLERİNDEN BORÇLAR	-	-
3-BANKALAR	7.561.933,60	14.518.825,53	3-ERTELENMİŞ FİNANSAL KİRALAMA BORÇLANMA MALİYETLERİ (-)	-	-
4-VERİLEN ÇEKLER VE ÖDEME EMİRLERİ (-)	-	-	4-UZUN VADELİ KREDİLERİN ANAPARA TAKSİTLERİ VE FAİZLERİ	-	-
5-DİĞER HAZIR DEĞERLER	404.183,70	428.961,65	5-TAHVİL ANAPARA BORÇ, TAKSİT VE FAİZLERİ	-	-
B-MENKUL KIYMETLER	-	65.000.135,27	6-ÇIKARILMIŞ BONOLAR VE SENETLER	-	-
1-HİSSE SENETLERİ	-	-	7-ÇIKARILMIŞ DİĞER MENKUL KIYMETLER	-	-
2-ÖZEL KESİM TAHVİL, SENET VE BONOLARI	-	-	8-MENKUL KIYMETLER İHRAÇ FARKI (-)	-	-
3-KAMU KESİMİ TAHVİL, SENET VE BONOLARI	-	-	9-DİĞER MALİ BORÇLAR	-	-
4-DİĞER MENKUL KIYMETLER	-	65.000.135,27	B-TİCARİ BORÇLAR	2.028.852,76	20.606.421,01
5-MENKUL KIYMETLER DEĞER DÜŞÜKLÜĞÜ KARŞILIĞI (-)	-	-	1-SATICILAR	1.726.825,78	20.106.997,60
C-TİCARİ ALACAKLAR	1.560.604,29	2.760.806,57	2-BORÇ SENETLERİ	-	-
1-ALICILAR	1.542.898,29	2.586.825,09	3-BORÇ SENETLERİ REESKONTU (-)	-	-
2-ALACAK SENETLERİ	17.706,00	75.181,50	4-ALINAN DEPOZİTO VE TEMİNATLAR	244.592,47	426.018,34
3-ALACAK SENETLERİ REESKONTU (-)	-	-	5-DİĞER TİCARİ BORÇLAR	57.434,51	73.405,07
4-KAZANILMAMIŞ FİNANSAL KİRALAMA FAİZ GELİRLERİ (-)	-	-	C-DİĞER BORÇLAR	6.101.170,75	8.738.731,39
5-VERİLEN DEPOZİTO VE TEMİNATLAR	-	-	1-ORTAKLARA BORÇLAR	-	-
6-DİĞER TİCARİ ALACAKLAR	-	98.799,98	2-İŞTİRAKLERE BORÇLAR	-	-
7-ŞÜPHELİ TİCARİ ALACAKLAR	-	-	3-BAĞLI ORTAKLIKLARA BORÇLAR	-	-
8-ŞÜPHELİ TİCARİ ALACAKLAR KARŞILIĞI (-)	-	-	4-PERSONELE BORÇLAR	1.693.966,60	1.793.757,65
D-DİĞER ALACAKLAR	434.643,67	660.528,00	5-DİĞER ÇEŞİTLİ BORÇLAR	4.407.204,15	6.944.973,74
1-ORTAKLARDAN ALACAKLAR	-	-	6-DİĞER BORÇ SENETLERİ REESKONTU (-)	-	-
2-İŞTİRAKLERDEN ALACAKLAR	-	-	D-ALINAN AVANSLAR	11.013,24	35.873,36
3-BAĞLI ORTAKLIKLARDAN ALACAKLAR	-	-	1-ALINAN SİPARİŞ AVANSLARI	11.013,24	35.873,36
4-PERSONELDEN ALACAKLAR	40.710,89	52.106,73	2-ALINAN DİĞER AVANSLAR	-	-
5-DİĞER ÇEŞİTLİ ALACAKLAR	393.932,78	608.421,27	E-YILLARA YAYGIN İNŞAAT VE ONARIM HAKEDİŞ BEDELLERİ	-	-
6-DİĞER ALACAK SENETLERİ REESKONTU (-)	-	-	1-YILLARA YAYGIN İNŞAAT VE ONARIM HAKEDİŞ BEDELLERİ	-	-
7-ŞÜPHELİ DİĞER ALACAKLAR	-	-	2-YILLARA YAYGIN İNŞAAT ENFLASYON DÜZELTME HESABI	-	-
8-ŞÜPHELİ DİĞER ALACAKLAR KARŞILIĞI (-)	-	-	F-ÖDENECEK VERGİ VE DİĞER YÜKÜMLÜLÜKLER	1.082.202,04	1.261.293,78
E-STOKLAR	627.945,94	1.486.661,50	1-ÖDENECEK VERGİ VE FONLAR	229.535,66	285.373,70
1-İLK MADDE VE MALZEME	85.557,32	174.410,20	2-ÖDENECEK SOSYAL GÜVENLİK KESİNTİLERİ	792.678,37	886.159,60
2-YARI MAMULLER - ÜRETİM	-	-	3-VADESİ GEÇMİŞ ERTELENMİŞ VEYA TAKSİTLENDİRİLMİŞ VERGİ VE DİĞER YÜKÜMLÜLÜKLER	-	-
3-MAMÜLLER	-	-	4-ÖDENECEK DİĞER YÜKÜMLÜLÜKLER	59.988,01	89.760,48
4-TİCARİ MALLAR	520.604,38	675.943,48	G-BORÇ VE GİDER KARŞILIKLARI	92,00	92,00
5-DİĞER STOKLAR	20.070,63	629.955,92	1-DÖNEM KARI VERGİ VE DİĞER YASAL YÜKÜMLÜLÜK KARŞILIKLARI	-	-
6-STOK DEĞER DÜŞÜKLÜĞÜ KARŞILIĞI (-)	-	-	2-DÖNEM KARININ PEŞİN ÖDENEN VERGİ VE DİĞER YÜKÜMLÜLÜKLERİ (-)	-	-
7-VERİLEN SİPARİŞ AVANSLARI	1.713,61	6.351,90	3-KIDEM TAZMİNATI KARŞILIĞI	-	-
F-YILLARA YAYGIN İNŞAAT VE ONARIM MALİYETLERİ	-	-	4-MALİYET GİDERLERİ KARŞILIĞI	-	-
1-YILLARA YAYGIN İNŞAAT VE ONARIM MALİYETLERİ	-	-	5-DİĞER BORÇ VE GİDER KARŞILIKLARI	92,00	92,00
2-YILLARA YAYGIN İNŞAAT ENFLASYON DÜZELTME HESABI	-	-	H-GELECEK AYLARA AİT GELİRLER VE GİDER TAHAKKUKLARI	7.334,79	8.926,48
3-TAŞERONLARA VERİLEN AVANSLAR	-	-	1-GELECEK AYLARA AİT GELİRLER	7.334,79	8.926,48
G-GELECEK AYLARA AİT GİDERLER VE GELİR TAHAKKUKLARI	862.223,31	5.199.098,69	2-GİDER TAHAKKUKLARI	-	-
1-GELECEK AYLARA AİT GİDERLER	862.223,31	5.199.098,69	I-DİĞER KISA VADELİ YABANCI KAYNAKLAR	5.953,64	83.092,61
2-GELİR TAHAKKUKLARI	-	-	1-HESAPLANAN KDV	-	265,84
H-DİĞER DÖNEN VARLIKLAR	759.990,68	2.252.383,25	2-DİĞER KDV	-	-
1-DEVREDEN KATMA DEĞER VERGİSİ	690.622,49	2.156.460,59	3-MERKEZ VE ŞUBELER CARİ HESABI	-	-
2-İNDİRİLECEK KATMA DEĞER VERGİSİ	-	-	4-SAYIM VE TESELLÜM FAZLALARI	5.953,64	82.826,77
3-DİĞER KATMA DEĞER VERGİSİ	-	-	5-SAYIM VE TESELLÜM FAZLALARI(1)	-	-
4-PEŞİN ÖDENEN VERGİLER VE FONLAR	49.792,37	64.914,67	6-DİĞER ÇEŞİTLİ YABANCI KAYNAKLAR	-	-
5-İŞ AVANSLARI	6.215,36	7.406,04	II- UZUN VADELİ YABANCI KAYNAKLAR	-	-
6-PERSONEL AVANSLARI	13.360,46	23.601,95	A-MALİ BORÇLAR	-	-
7-SAYIM VE TESELLÜM NOKSANLARI	-	-	1-BANKA KREDİLERİ	-	-
8-DİĞER ÇEŞİTLİ DÖNEN VARLIKLAR	-	-	2-FİNANSAL KİRALAMA İŞLEMLERİNDEN BORÇLAR	-	-
9-DİĞER DÖNEN VARLIKLAR KARŞILIĞI (-)	-	-	3-ERTELENMİŞ FİNANSAL KİRALAMA BORÇLANMA MALİYETLERİ (-)	-	-
II- DURAN VARLIKLAR	14.444.413,93	32.655.183,91	4-ÇIKARILMIŞ TAHVİLLER	-	-
A-TİCARİ ALACAKLAR	443.508,59	552.098,18	5-ÇIKARILMIŞ DİĞER MENKUL KIYMETLER	-	-
1-ALICILAR	-	-	6-MENKUL KIYMETLER İHRAÇ FARKI (-)	-	-
2-ALACAK SENETLERİ	-	-	7-DİĞER MALİ BORÇLAR	-	-
3-ALACAK SENETLERİ REESKONTU (-)	-	-	B-TİCARİ BORÇLAR	-	-
4-KAZANILMAMIŞ FİNANSAL KİRALAMA FAİZ GELİRLERİ (-)	-	-	1-SATICILAR	-	-

MUTTAŞ 2021 Yılı Bilançosu					
AKTİF (VARLIKLAR)	Önceki Dönem	Cari Dönem	PASİF(KAYNAKLAR)	Önceki Dönem	Cari Dönem
5-VERİLEN DEPOZİTO VE TEMİNATLAR	443.508,59	552.098,18	2-BORÇ SENETLERİ	-	-
6-ŞÜPHELİ ALACAKLAR KARŞILIĞI (-)	-	-	3-BORÇ SENETLERİ REESKONTU (-)	-	-
B-DİĞER ALACAKLAR (1)	-	-	4-ALINAN DEPOZİTO VE TEMİNATLAR	-	-
1-ORTAKLARDAN ALACAKLAR	-	-	5-DİĞER TİCARİ BORÇLAR	-	-
2-İŞTİRAKLERDEN ALACAKLAR	-	-	C-DİĞER BORÇLAR	-	-
3-BAĞLI ORTAKLIKLARDAN ALACAKLAR	-	-	1-ORTAKLARA BORÇLAR	-	-
4-PERSONELDEN ALACAKLAR	-	-	2-İŞTİRAKLERE BORÇLAR	-	-
5-DİĞER ÇEŞİTLİ ALACAKLAR	-	-	3-BAĞLI ORTAKLIKLARA BORÇLAR	-	-
6-DİĞER ALACAK SENETLERİ REESKONTU (-)	-	-	4-DİĞER ÇEŞİTLİ BORÇLAR	-	-
7-ŞÜPHELİ DİĞER ALACAKLAR KARŞILIĞI (-)	-	-	5-DİĞER BORÇ SENETLERİ REESKONTU (-)	-	-
C-MALİ DURAN VARLIKLAR	-	-	6-KAMUYA OLAN ERTELENMİŞ VEYA TAKSİTLENDİRİLMİŞ BORÇLAR	-	-
1-BAĞLI MENKUL KIYMETLER	-	-	D-ALINAN AVANSLAR	-	-
2-BAĞLI MENKUL KIYMETLER DEĞER DÜŞÜKLÜĞÜ KARŞILIĞI (-)	-	-	1-ALINAN SİPARİŞ AVANSLARI	-	-
3-İŞTİRAKLER	-	-	2-ALINAN DİĞER AVANSLAR	-	-
4-İŞTİRAKLERE SERMAYE TAAHHÜTLERİ (-)	-	-	E-BORÇ VE GİDER KARŞILIKLARI	-	-
5-İŞTİRAKLER SERMAYE PAYLARI DEĞER DÜŞÜKLÜĞÜ KARŞILIĞI (-)	-	-	1-KIDEM TAZMİNATI KARŞILIĞI	-	-
6-BAĞLI ORTAKLIKLAR	-	-	2-DİĞER BORÇ VE GİDER KARŞILIKLARI	-	-
7-BAĞLI ORTAKLIKLARA SERMAYE TAAHHÜTLERİ (-)	-	-	F-GELECEK YILLARA AİT GELİRLER VE GİDER TAHAKKUKLARI	-	-
8-BAĞLI ORTAKLIKLAR SERMAYE PAYLARI DEĞER DÜŞÜKLÜĞÜ KARŞILIĞI (-)	-	-	1-GELECEK YILLARA AİT GELİRLER	-	-
9-DİĞER MALİ DURAN VARLIKLAR	-	-	2-GİDER TAHAKKUKLARI	-	-
10-DİĞER MALİ DURAN VARLIKLAR KARŞILIĞI (-)	-	-	G-DİĞER UZUN VADELİ YABANCI KAYNAKLAR	-	-
D-MADDİ DURAN VARLIKLAR	13.744.924,45	31.202.729,02	1-GELECEK YILLARA ERTELENEN VEYA TERKİN EDİLEN KATMA DEĞER VERGİSİ	-	-
1-ARAZİ VE ARSALAR	-	-	2-TESİSE KATILMA PAYLARI	-	-
2-YER ALTI VE YER ÜSTÜ DÜZENLERİ	-	-	3-DİĞER ÇEŞİTLİ UZUN VADELİ YABANCI KAYNAKLAR	-	-
3-BİNALAR	-	-	III- ÖZ KAYNAKLAR	16.269.607,36	94.262.637,75
4-TESİS, MAKİNE VE CİHAZLAR	227.215,17	306.450,49	A-ÖDENMİŞ SERMAYE	76.133.000,00	163.765.000,00
5-TAŞITLAR	35.863.681,40	53.940.801,40	1-SERMAYE	76.133.000,00	163.765.000,00
6-DEMİRBAŞLAR	869.129,31	3.964.585,98	2-ÖDENMEMİŞ SERMAYE (-)	-	-
7-DİĞER MADDİ DURAN VARLIKLAR	-	-	3-SERMAYE DÜZELTMESİ OLUMLU FARKLARI	-	-
8-BİRİKMİŞ AMORTİSMANLAR (-)	23.215.101,43	(27.009.108,85)	4-SERMAYE DÜZELTMESİ OLUMSUZ FARKLARI (-)	-	-
9-YAPILMAKTA OLAN YATIRIMLAR	-	-	B-SERMAYE YEDEKLERİ	-	-
10-VERİLEN AVANSLAR	-	-	1-HİSSE SENETLERİ İHRAÇ PRİMLERİ	-	-
E-MADDİ OLMAYAN DURAN VARLIKLAR	83.630,45	264.483,45	2-HİSSE SENEDİ İPTAL KARLARI	-	-
1-HAKLAR	24.350,58	74.403,58	3-M.D.V. YENİDEN DEĞERLEME ARTIŞLARI	-	-
2-ŞEREFİYE	-	-	4-İŞTİRAKLER YENİDEN DEĞERLEME ARTIŞLARI	-	-
3-KURULUŞ VE ÖRGÜTLENME GİDERLERİ	-	-	5-MALİYET BEDELİ ARTIŞ FONU	-	-
4-ARAŞTIRMA VE GELİŞTİRME GİDERLERİ	-	-	6-KAYDA ALINAN EMTİA ÖZEL KARŞILIK HESABI	-	-
5-ÖZEL MALİYETLER	7.052,88	137.852,88	7-DEMİRBAŞ MAKİNE VE TEÇHİZAT ÖZEL KARŞILIK HESABI	-	-
6-DİĞER MADDİ OLMAYAN DURAN VARLIKLAR	52.226,99	52.226,99	8-DİĞER SERMAYE YEDEKLERİ	-	-
7-BİRİKMİŞ AMORTİSMANLAR (-)	-	-	C-KAR YEDEKLERİ	52.846,13	52.846,13
8-VERİLEN AVANSLAR	-	-	1-YASAL YEDEKLER	37.849,79	37.849,79
F-ÖZEL TÜKENMEYE TABİ VARLIKLAR	-	-	2-STATÜ YEDEKLERİ	-	-
1-ARAMA GİDERLERİ	-	-	3-OLAĞANÜSTÜ YEDEKLER	14.996,34	14.996,34
2-HAZIRLIK VE GELİŞTİRME GİDERLERİ	-	-	4-DİĞER KAR YEDEKLERİ	-	-
3-DİĞER ÖZEL TÜKENMEYE TABİ VARLIKLAR	-	-	5-ÖZEL FONLAR	-	-
4-BİRİKMİŞ TÜKENME PAYLARI (-)	-	-	D-GEÇMİŞ YILLAR KARLARI	348.043,26	348.043,26
5-VERİLEN AVANSLAR	-	-	1-GEÇMİŞ YILLAR KARLARI	348.043,26	348.043,26
G-GELECEK YILLARA AİT GİDERLER VE GELİR TAHAKKUKLARI	-	463.522,82	E-GEÇMİŞ YILLAR ZARARLARI (-)	37.480.928,33	60.264.282,03
1-GELECEK YILLARA AİT GİDERLER	-	463.522,82	1-GEÇMİŞ YILLAR ZARARLARI	37.480.928,33	60.264.282,03
2-GELİR TAHAKKUKLARI	-	-	F-DÖNEM NET KARI (ZARARI)	(22.783.353,70)	(9.638.969,61)
H-DİĞER DURAN VARLIKLAR	172.350,44	172.350,44	1-DÖNEM NET KARI	-	-
1-GELECEK YILLARDA İNDİRİLECEK KATMA DEĞER VERGİSİ	-	-	2-DÖNEM NET ZARARI (-)	22.783.353,70	(9.638.969,61)
2-DİĞER KATMA DEĞER VERGİSİ	-	-			
3-GELECEK YILLAR İHTİYACI STOKLAR	-	-			
4-ELDEN ÇIKARILACAK STOKLAR VE MADDİ DURAN VARLIKLAR	432.700,00	432.700,00			
5-PEŞİN ÖDENEN VERGİLER VE FONLAR	-	-			
6-GEÇİCİ HESAP	-	-			
7-DİĞER ÇEŞİTLİ DURAN VARLIKLAR	-	-			
8-STOK DEĞER DÜŞÜKLÜĞÜ KARŞILIĞI (-)	-	-			
9-BİRİKMİŞ AMORTİSMANLAR (-)	260.349,56	(260.349,56)			
AKTİF (VARLIKLAR) TOPLAMI	26.684.116,98	124.997.068,38	PASİF (KAYNAKLAR) TOPLAMI	26.684.116,98	124.997.068,38

MUTTAŞ 2021 Yılı Ayrıntılı Gelir Tablosu		
	Önceki Dönem	Cari Dönem
A-BRÜT SATIŞLAR	29.953.532,59	60.666.134,25
1-Yurt İçi Satışlar	29.849.583,00	60.304.618,63
2-Yurt Dışı Satışlar	0,00	0,00
3-Diğer Gelirler	103.949,59	361.515,62
B-SATIŞ İNDİRİMLERİ (-)	105.726,27	116.660,57
1-Satıştan İadeler (-)	105.726,27	75.763,05
2-Satıştan İskontalar (-)	0,00	36.525,52
3-Diğer İndirimler (-)	0,00	4.372,00
C-NET SATIŞLAR	29.847.806,32	60.549.473,68
D-SATIŞLARIN MALİYETİ (-)	48.189.128,97	67.330.233,66
1-Satılan Mamüller Maliyeti (-)	0,00	
2-Satılan Ticari Mallar Maliyeti (-)	585.570,40	2.151.172,50
3-Satılan Hizmet Maliyeti (-)	47.603.558,57	65.179.061,16
4-Diğer Satışların Maliyeti (-)	0,00	
BRÜT SATIŞ KARI VEYA ZARARI	-18.341.322,65	-6.780.759,98
E-FAALİYET GİDERLERİ	9.014.721,32	7.401.485,54
1-Araştırma ve Geliştirme Giderleri (-)		
2-Pazarlama, Satış ve Dağıtım Giderleri (-)	115.782,57	25.277,77
3-Genel Yönetim Giderleri (-)	8.898.938,75	7.376.207,77
FAALİYET KARI VEYA ZARARI	-27.356.043,97	-14.182.245,52
F-DİĞER FAALİYETLERDEN OLAĞAN GELİR VE KARLAR	2.849.314,02	4.504.531,74
1-İştiraklerden Temettü Gelirleri		
2-Bağlı Ortaklıklardan Temettü Gelirleri		
3-Faiz Gelirleri	411.045,11	1.298.141,61
4-Komisyon Gelirleri	2.404.454,97	3.130.606,41
5-Konusu Kalmayan Karşılıklar		
6-Menkul Kıymet Satış Karları		
7-Kambiyo Karları		
8-Reeskont Faiz Gelirleri		
9-Enflasyon Düzeltmesi Karları		
10-Faaliyetlerle İlgili Diğer Olağan Gelir ve Karlar	33.813,94	75.783,72
G-DİĞER FAAL. OLAĞAN GİDER VE ZARARLAR(-)	0,00	0,00
1-Komisyon Giderleri (-)		
2-Karşılık Giderleri (-)		
3-Menkul Kıymet Satış Zararları (-)		
4-Kambiyo Zararları (-)		
5-Reeskont Faiz Giderleri (-)		
6-Diğer olağan Gider ve Zararlar (-)		
H-FİNANSMAN GİDERLERİ (-)	404.125,66	49.280,20
1-Kısa Vadeli Borçlanma Giderleri (-)	404.125,66	49.280,20
2-Uzun Vadeli Borçlanma Giderleri (-)		
OLAĞAN KAR VEYA ZARAR	-24.910.855,61	-9.726.993,98
I-OLAĞAN DIŞI GELİR VE KARLAR	2.645.253,53	172.647,32
1-Önceki Dönem Gelir ve Karları		
2-Diğer Olağandışı Gelir ve Karlar	2.645.253,53	172.647,32
J-OLAĞANDIŞI GİDER VE ZARARLAR (-)	517.751,62	84.622,95
1-Çalışmayan Kısım Gider ve Zararları (-)		
2-Önceki Dönem Gider ve Zararları (-)		
3-Diğer Olağandışı Gider ve Zararlar (-)	517.751,62	84.622,95
DÖNEM KARI VEYA ZARARI	-22.783.353,70	-9.638.969,61
K-DÖNEM KARI VERGİ VE DİĞER YASAL YÜK. KARŞ.(-)		
DÖNEM NET KARI VEYA ZARARI	-22.783.353,70	-9.638.969,61

2) BELTES PETROL ENERJİ SANAYİ VE TİCARET ANONİM ŞİRKETİ

1. Genel Bilgiler

Şirketimizin sermayesi 25.807.000,00 TL olup sermayesinin %100'ü Büyükşehir Belediyemize aittir. Şirketimizde 2 personel çalışmaktadır.

2. Faaliyet Bilgileri

- Şirket 2021 yılı içerisinde önceki yıllarda yapımı planlanan Akaryakıt ve LPG istasyonunun İhalesi gerçekleşmiş ve akabinde hızlı bir şekilde inşaatı bitmiştir. 2021 yılı son aylarında iş yeri açma ve ruhsatlandırma işlemleri devam etmektedir.
- 2021 yılı son aylarında Büyükşehir Belediyemiz ve bağlı olduğu tüm kuruluşlar tarafından gerçekleştirilen 3 akaryakıt ihalesinin 2 tanesine en avantajlı teklif verilmesi, ayrıca önceki yıllarda yapımı planlanan Akaryakıt ve LPG istasyonunun inşaatında sona gelinmesi, iş yeri açma ve ruhsatlandırma aşamasına gelinmesi hedeflenmiş olup hedeflerimize ulaşılmıştır.
- Akaryakıt istasyonu yapımının tamamlanması ile perakende akaryakıt satışına başlanacaktır. Ayrıca ilimizde gerçekleşen akaryakıt sektöründeki ihalelere katılım miktarını artırarak finansal yapımız iyileştirilecektir.

3. Mali Bilgiler

- Şirketimiz 2021 yılını 453,48 TL zarar ile kapatmıştır. Aktif toplamı 33.220.731,04 TL olup karşılığında 25.713.576,71 TL tutarında Öz Kaynak bulunmaktadır.
- Şirketin 24.549186,65 TL tutarında Sabit Kıymetleri olup bu kıymetler için 94.630,32 TL tutarında amortisman ayrılmıştır. BELTES A.Ş.'nin 2021 yılı bilanço ve ayrıntılı gelir tabloları aşağıda verilmiştir.

BELTES A.Ş. 2021 Yılı Bilançosu					
AKTİF (VARLIKLAR)	**Önceki Dönem**	**Cari Dönem**	**PASİF (KAYNAKLAR)**	**Önceki Dönem**	**Cari Dönem**
I- DÖNEN VARLIKLAR	2.387.425,30	8.746.472,71	I- KISA VADELİ YABANCI KAYNAKLAR	205.758,07	7.507.154,33
A-HAZIR DEĞERLER	2.173.631,35	3.807.628,77	A-TİCARİ BORÇLAR	9.632,04	7.184.751,84
1-KASA	2,96	1.188,78	1-SATICILAR	9.632,04	7.184.751,84
2-BANKALAR	2.173.628,39	3.806.439,99	B-DİĞER BORÇLAR	0,00	20.686,53
B-TİCARİ ALACAKLAR	0,00	3.218.852,03	1-PERSONELE BORÇLAR	0,00	20.686,53
1-ALICILAR	0,00	3.218.852,03	C-ALINAN AVANSLAR	27,73	0,00
C-STOKLAR	6.298,34	14.871,42	1-ALINAN SİPARİŞ AVANSLARI	27,73	0,00
1-TİCARİ MALLAR	6.298,34	14.851,42	D-ÖDENECEK VERGİ VE DİĞER YÜKÜMLÜLÜKLER	197.814,26	324.138,70
2-VERİLEN SİPARİŞ AVANSLARI	0,00	20,00	1-ÖDENECEK VERGİ VE FONLAR	197.814,26	319.684,71
D-GELECEK AYLARA AİT İDERLER VE GELİR TAHAKKUKLARI	195.040,69	459.810,15	2-ÖDENECEK SOSYAL GÜVENLİK KESİNTİLERİ	0,00	4.453,99
1-GELECEK AYLARA AİT GİDERLER	195.040,69	459.810,15	3-DÖNEM KARININ PEŞİN ÖDENEN VERGİ VE DİĞER YÜKÜMLÜLÜKLERİ (-)	1.715,96	-22.422,74
E-DİĞER DÖNEN VARLIKLAR	12.454,92	1.245.310,34	II- ÖZ KAYNAKLAR	19.339.030,19	25.713.576,71
1-DEVREDEN KATMA DEĞER VERGİSİ	12.454,92	1.245.310,34	A-ÖDENMİŞ SERMAYE	19.447.118,84	25.822.118,84
II- DURAN VARLIKLAR	17.157.362,96	24.474.258,33	1-SERMAYE	25.807.000,00	25.807.000,00
A-MADDİ DURAN VARLIKLAR	17.157.362,96	24.454.556,33	**2-ÖDENMEMİŞ SERMAYE (-)**	6.375.000,00	0,00
1-ARAZİ VE ARSALAR	17.156.685,00	17.156.685,00	3-SERMAYE DÜZELTMESİ OLUMLU FARKLARI	15.118,84	15.118,84
2-TESİS, MAKİNE VE CİHAZLAR	0,00	712.941,71	**B-KAR YEDEKLERİ**	529,48	529,48
3-DEMİRBAŞLAR	847,46	159.019,37	1-YASAL YEDEKLER	354,57	354,57
4-BİRİKMİŞ AMORTİSMANLAR (-)	169,50	-94.630,32	**2-STATÜ YEDEKLERİ**	174,91	174,91
5-YAPILMAKTA OLAN YATIRIMLAR	0,00	6.520.540,57	C-GEÇMİŞ YILLAR KARLARI	114.963,11	114.963,11
B-MADDİ OLMAYAN DURAN VARLIKLAR	0,00	19.702,00	**1-GEÇMİŞ YILLAR KARLARI**	114.963,11	114.963,11
1-HAKLAR	0,00	29.553,00	D-GEÇMİŞ YILLAR ZARARLARI (-)	174.529,17	223.581,24
			1-GEÇMİŞ YILLAR ZARARLARI	174.529,17	223.581,24
			2-DÖNEM NET ZARARI (-)	49.052,07	-453,48
AKTİF (VARLIKLAR) TOPLAMI	19.544.788,26	33.220.731,04	**PASİF (KAYNAKLAR) TOPLAMI**	19.544.788,26	33.220.731,04

BELTES A.Ş. 2021 Yılı Ayrıntılı Gelir Tablosu		
	Önceki Dönem	Cari Dönem
A- BRÜT SATIŞLAR	0,00	29.067.022,20
1-YURTİÇİ SATIŞLAR	0,00	29.067.022,20
C- NET SATIŞLAR	0,00	29.067.022,20
B- SATIŞLARIN MALİYETİ (-)	0,00	28.205.000,51
1-SATILAN TİCARİ MALLAR MALİYETİ (-)	0,00	28.205.000,51
BRÜT SATIŞ KARI VEYA ZARARI	0,00	862.021,69
D- FAALİYET GİDERLERİ (-)	72.369,45	1.301.959,52
1-PAZARLAMA SATIŞ VE DAĞITIM GİDERLERİ (-)	0,00	122.082,33
2-GENEL YÖNETİM GİDERLERİ (-)	72.369,45	1.179.877,19
FAALİYET KARI VEYA ZARARI (-)	-72.369,45	-439.937,83
E- DİĞER FAALİYETLERDEN OLAĞAN GELİR VE KARLAR	23.181,28	448.452,75
1-FAİZ GELİRLERİ	23.181,28	448.452,75
F- FİNANSMAN GİDERLERİ (-)	0,00	9.819,95
1-KISA VADELİ BORÇLANMA GİDERLERİ (-)	0,00	9.819,95
OLAĞAN KAR VEYA ZARAR (-)	-49.188,17	-1.305,03
G- OLAĞANDIŞI GELİR VE KARLAR	136,66	858,44
1-DİĞER OLAĞANDIŞI GELİR VE KARLAR	136,66	858,44
H- OLAĞANDIŞI GİDER VE ZARARLAR (-)	0,56	6,89
1-DİĞER OLAĞANDIŞI GİDER VE ZARARLAR (-)	0,56	6,89
DÖNEM NET KARI VEYA ZARARI	-49.052,07	-453,48

3) MUĞLA EL SANATLARI SANAYİ VE TİCARET LİMİTED ŞİRKETİ (MELSA)

1- Genel Bilgiler

- Şirketimizin cari dönem sermayesinin 8.417.500,00 TL'si (3.367 adet hisse) Muğla Büyükşehir Belediyesi'ne, 562.500,00 TL'si (225 adet hisse) Muğlaya Hizmet Vakfı'na aittir. 2021 yılı sonu itibarıyla Şirketimizde 16 personel görev yapmaktadır. Şirket kaybolmaya yüz tutmuş yöresel el sanatlarının yaşatılması, geliştirilmesi ve ev kadınlarına istihdam sağlanması amacıyla kurulmuştur.

2. Faaliyet Bilgileri

- **Yöresel Ürünler Satış Mağazası**: Yöresel Ürünler Satış Mağazasında, mağaza içerisinde bulunan atölyede dokunan ve dikilen ürünlerin yanı sıra üreticilerden ve kooperatiflerden temin edilen ürünlerin de satışı gerçekleştirilmektedir. 31.12.2021 tarihi itibari ile 12 kooperatif ve 42 üreticiden alım yapılmıştır. Pandemi süreci ile birlikte e-ticaret satışlarına başlanmış olup, sitede, aromatik yağlardan yöresel gıdalara, ev tekstilinden konfeksiyona çeşitli kategorilerde ürün bulunmaktadır. Muğla'nın zeytinyağı, çam balı, tarhanası, eriştesi, dağ kekiği, adaçayı gibi ürünlerinin yanı sıra diğer illerin kooperatiflerinden de ürünlerin yer aldığı site www.muglaelsanatlari.com.tr ve www.muglamelsa.com adreslerinde ziyaretçilerine hizmet vermektedir.
- **Belen Kahvesi:** Ormancı Türküsü'nde adı geçen ve türküye konu olan olayın geçtiği yer, Çaybükü Köyü'nde bulunan Belen Kahvesinde kafeterya olarak hizmet vermektedir. Yaşanan pandemiden en çok etkilenen şubemiz olan Belen Kahvesinde kooperatif ürünlerinin satıldığı bir bölüm de bulunmaktadır.
- **Bodrum Büfe Şubesi:** Bodrum İlçesi Torba Otogarı içerisinde bulunan şubede, hem otogar müşterilerinin ihtiyaçlarını karşıladıkları büfe olarak kullanılan bölüm hem de hediyelik eşya ve yöresel ürünlerin satışının yapıldığı bölüm bulunmaktadır.

HÜKÜM ve TASARRUFU ŞİRKETİMİZE AİT TAŞINMAZLAR			
	TAŞINMAZ	**MÜLKİYET DURUMU**	**DURUMU**
1	Kavaklıdere Toki Evi	Melsa Ltd. Şti.	Aile Sosyal Politikalar İl Müdürlüğü Tarafından Çocuk Evi Olarak Kullanılmaktadır.
2	Hacı Kadı Evi	Melsa Ltd. Şti.	Kirada
3	Hacı Şükrü Evi	Melsa Ltd. Şti.	Kirada
4	Çaybükü Değirmen	Melsa Ltd. Şti.	Kirada
5	Muhasebe Ofisi	Melsa Ltd. Şti.	Kiralama Süreci İle İlgili İşlemler Devam Etmektedir.
6	Elektrik Trafosu	Melsa Ltd. Şti.	Kirada
7	Menteşe Park Büfe Ve Çay Bahçesi	Muğla Büyükşehir Belediyesi	Kirada
8	Büfe İşletmesi	Muğla Büyükşehir Belediyesi	Kirada
9	Bodrum Torba Otogar Büfe	Muğla Büyükşehir Belediyesi	Şirketimiz Tarafından Büfe Olarak İşletilmektedir.
10	Bodrum Torba Otogar Büfe Ve Çay Bahçesi	Muğla Büyükşehir Belediyesi	Sezon Hazırlığı Yapılmakta Olup Nisan/2022 De Açılması Planlanmaktadır.

3. Finansal Durum

- Şirketimiz 2021 yılını 440.653,78 TL kâr ile kapatmıştır. Aktif toplamı 7.475.760,28 TL olup karşılığında 6.952.566,11 TL tutarında öz kaynak bulunmaktadır. Şirketin 5.923.502,12 TL tutarında sabit kıymetleri olup bu kıymetler için 1.145.177,37 TL tutarında amortisman ayrılmıştır.

MELSA Şirketi'ne ait 2021 yılı bilanço ve ayrıntılı gelir tabloları aşağıda verilmiştir.

MELSA 2021 Yılı Bilançosu					
AKTİF (VARLIKLAR)	Önceki Dönem	Cari Dönem	PASİF (KAYNAKLAR)	Önceki Dönem	Cari Dönem
I .DÖNEN VARLIKLAR	2.459.904,09	2.575.430,77	I .KISA VADELİ YABANCI KAYNAKLAR	924.030,34	502.151,69
A.HAZIR DEĞERLER	201.515,50	263.956,20	B.TİCARİ BORÇLAR	95.012,09	275.264,59
1 .KASA	1.033,00	2.060,89	1 .SATICILAR	13.913,49	174.268,35
2 .ALINAN ÇEKLER	120.000,00	120.000,00	2 .ALINAN DEPOZİTO VE TEMİNATLAR	81.079,00	99.328,56
3 .BANKALAR	42.755,10	68.345,79	3 .DİĞER TİCARİ BORÇLAR	19,60	1.667,68
4 .DİĞER HAZIR DEĞERLER	37.727,40	73.549,52	C.DİĞER BORÇLAR	675.513,62	70.183,06
B.MENKUL KIYMETLER	1.245.219,76	1.281.504,62	1 .ORTAKLARA BORÇLAR	635.233,13	0,00
1 .DİĞER MENKUL KIYMETLER	1.245.219,76	1.281.504,62	2 .PERSONELE BORÇLAR	34.426,71	61.453,17
C.TİCARİ ALACAKLAR	61.772,83	79.829,59	3 .DİĞER ÇEŞİTLİ BORÇLAR	5.853,78	8.729,89
1 .ALICILAR	59.747,33	77.829,59	D.ALINAN AVANSLAR	133.429,00	120.262,30
2 .ALACAK SENETLERİ	2.000,00	2.000,00	1 .ALINAN SİPARİŞ AVANSLARI	120.044,00	120.262,30
3 .VERİLEN DEPOZİTO VE TEMİNATLAR	25,50	0,00	2 .ALINAN DİĞER AVANSLAR	13.385,00	0,00
E.STOKLAR	951.396,00	943.631,14	F.ODENECEK VERGİ VE DİĞER YÜKÜML	20.075,63	36.441,74
1 .İLK MADDE VE MALZEME	87.932,89	104.111,52	1 .ÖDENECEK VERGİ VE FONLAR	9.041,58	12.233,57
2 .YARI MAMULLER . ÜRETİM	36.940,30	53.046,51	2 .ÖDENECEK SOS. GÜV. KESİNTİLERİ	11.034,05	24.208,17
3 .MAMULLER	132.093,36	42.360,83	3 .VD.GEÇ.ER.VEYA TK.VR.VE DĞ.YÜK	0,00	0,00
4 .TİCARİ MALLAR	393.299,12	387.337,79	4 .ÖDENECEK DİĞER YÜKÜMLÜLÜKLER	0,00	0,00
5 .DİĞER STOKLAR	19.310,23	69.577,91	G.BORÇ VE GİDER KARŞILIKLARI	0,00	0,00
6 .VERİLEN SİPARİŞ AVANSLARI	281.820,10	287.196,58	1 .KIDEM TAZMİNATI KARŞILIĞI	0,00	0,00
G.GELECEK AY. AİT GİDER.VE GEL.T	0,00	0,00	H.GEL.AYLARA AİT GEL.VE GİD.TAHA	0,00	0,00
1 .GELECEK AYLARA AİT GİDERLER	0,00	0,00	1 .GELECEK AYLARA AİT GELİRLER	0,00	0,00
H.DİĞER DÖNEN VARLIKLAR	0,00	6.509,23	I.DİĞER KISA VADELİ YABANCI KAYN	0,00	0,00
1 .DEVREDEN KATMA DEĞER VERGİSİ	0,00	6.509,23	1 .HESAPLANAN KDV	0,00	0,00
2 .İNDİRİLECEK KDV	0,00	0,00	II.UZUN VADELİ YABANCI KAYNAKLAR	773,81	21.042,48
3 .İŞ AVANSLARI	0,00	0,00	C.DİĞER BORÇLAR	0,00	21.042,48
II.DURAN VARLIKLAR	4.976.812,39	4.900.329,51	1 .KAMUYA OL.ERT.VEYA TAKSIT.BORÇ	0,00	21.042,48
A.TİCARİ ALACAKLAR	52.857,64	53.177,32	E.BORÇ VE GİDER KARŞILIKLARI	0,00	0,00
1 .ALACAK SENETLERİ	50.000,00	50.000,00	1 .KIDEM TAZMİNATI	0,00	0,00
2 .VERİLEN DEPOZİTO VE TEMİNATLAR	2.857,64	3.177,32	F.GEL.YIL.AİT GELİR.VE GİDER TAH	773,81	0,00
D.MADDİ DURAN VARLIKLAR	4.918.316,51	4.778.324,75	1 .GELECEK YILLARA AİT GELİRLER	773,81	0,00
1 .BİNALAR	5.216.151,11	5.216.151,11	III.ÖZKAYNAKLAR	6.511.912,33	6.952.566,11
2 .TESİS MAKİNE VE CİHAZLAR	13.902,27	13.902,27	A.ÖDENMIŞ SERMAYE	8.980.000,00	8.980.000,00
3 .TAŞITLAR	156.738,82	156.738,82	1 .SERMAYE	8.980.000,00	8.980.000,00
4 .DEMİRBAŞLAR	453.234,64	467.988,63	C.KAR YEDEKLERİ	496.436,85	496.436,85
5 .DİĞER MADDİ DURAN VARLIKLAR	14.124,85	14.124,85	1 .YASAL YEDEKLER	423.064,78	423.064,78
6 .BİRİKMİŞ AMORTİSMANLAR (-)	-935.835,18	-1.090.580,93	2 .OLAĞANÜSTÜ YEDEKLER	71.964,68	71.964,68
E.MADDİ OLMAYAN DURAN VARLIKLAR	3.638,07	0,00	3 .ÖZEL FONLAR	1.407,39	1.407,39
1 .ÖZEL MALİYETLER	8.495,31	8.495,31	D.GECMİŞ YILLAR KARLARI	537.406,74	537.406,74
2 .DİĞER.MADDİ OLM. DURAN VARLIK.	46.101,13	46.101,13	1 .GEÇMİŞ YILLAR KARLARI	537.406,74	537.406,74
3 .BİRİKMİŞ AMORTİSMANLAR (-)	-50.958,37	-54.596,44	E.GECMİŞ YILLAR ZARARLARI	-3.501.931,26	-3.501.931,26
G.GELECEK YILLARA AİT GİD.VE GEL	2.000,17	68.827,43	1 .GEÇMİŞ YILLAR ZARARLARI	-3.197.195,97	-3.501.931,26
1 .GELECEK YILLARA AİT GİDERLER	2.000,17	68.827,43	F.DONEM NET KARI (ZARARI)	0,00	440.653,78
			1 .DÖNEM NET KARI	-304.735,29	440.653,78
AKTİF (VARLIKLAR) Toplam	7.436.716,48	7.475.760,28	PASİF (KAYNAKLAR) Toplam	7.436.716,48	7.475.760,28

MELSA 2021 Yılı Ayrıntılı Gelir Tablosu		
Grup - Hesap Adı	Önceki Dönem	Cari Dönem
A. BRÜT SATIŞLAR		2.607.288,51
1 .Yurt İçi Satışlar	2.460.506,93	
2 .Diğer Gelirler	146.781,57	
C. NET SATIŞLAR		2.607.288,51
D. SATIŞLARIN MALİYETİ (-)		-1.958.700,63
1 .Satılan Mamüller Maliyeti (-)	-449.490,16	
2 .Satılan Tic.Mallar Maliyeti(-)	-1.232.903,01	
3 .Satılan Hizmet Maliyeti (-)	-276.307,46	
BRÜT SATIŞ KARI VEYA ZARARI		648.587,88
E. FAALİYET GİDERLERİ		-1.086.024,12
1 .Pazarlama Sat.ve Dağ.gid. (-)	-272.205,05	
2 .Genel Yönetim Giderleri (-)	-813.819,07	
FAALİYET KARI VEYA ZARARI		-437.436,24
F. DİĞER FAALİYET.OLAĞAN GELİR VE		214.025,20
1 .Menkul Kıymetler Satış Karları	214.025,20	
OLAĞAN KAR VEYA ZARAR		-223.411,04
I. OLAĞANDIŞI GELİR VE KARLAR		664.340,40
1 .Diğ.olağandışı Gelir Ve Karlar	664.340,40	
J. OLAĞANDIŞI GİDER VE ZARARLAR (		-275,58
1 .Diğer O.dışı Gid.ve Zarar.(-)	-275,58	
DÖNEM KARI VEYA ZARARI		440.653,78
DÖNEM NET KARI VEYA ZARARI		440.653,78

4) MUĞLA BÜYÜKŞEHİR BELEDİYESİ EMEK PERSONEL LİMİTED ŞİRKETİ (MUBEP)

1. Genel Bilgiler

- Şirketimiz, Muğla Büyükşehir Belediyesi ve MUSKİ Genel Müdürlüğünde hizmet alımı yöntemiyle çalıştırılan personelin işçi statüsünde istihdam edilebilmelerini sağlamak ve/veya bu kapsamda işçi statüsünde personel çalıştırılmasına dayalı hizmetleri yürütmeye ilişkin tüm iş ve işlemleri yerine getirmek üzere, 696 sayılı Kanun Hükmünde Kararnamenin 126'ıncı maddesi ile 375 sayılı Kanun Hükmünde Kararnameye eklenen EK 20. Madde hükümleri doğrultusunda kurulmuş olup 4857 sayılı kanunun hükümleri doğrultusunda iş ve işlemlerini tesis etmektedir. Şirketin tamamı Muğla Büyükşehir Belediyesi'ne ait olup, sermayesi 236.491 hisse adedi ile 5.912.275,00 TL'dir.

2. Faaliyet Bilgileri

- Muğla Büyükşehir Belediyesi Emek Personel Limited Şirketi(MUBEP) üzerinden istihdam edilen Muğla Büyükşehir Belediyesi, Muğla Su Ve Kanalizasyon İdaresi Genel Müdürlüğü (MUSKİ) ve MUBEP şirket merkezinde görevlendirilen personel hareketine ilişkin çizelge 31.12.2021 itibariyle aşağıda belirtildiği gibidir.

MUĞLA BÜYÜKŞEHİR BELEDİYESİ EMEK PERSONEL LİMİTED ŞİRKETİ (MUBEP) PERSONEL DURUMU				
Açıklama	**MBB**	**MUSKİ**	**MUBEP**	**TOPLAM**
696 KHK. İle Geçiş	1.836	1.199	0	**3.035**
Elenenlerden Geri Alınan	7	0	0	**7**
Yeni İşe Alım	327	108	11	**446**
Askerden Gelenlerin Alımı	12	7	0	**19**
Nakil Gelen	39	7	3	**49**
Geri İade Alınan Personel	2	0	0	0
TOPLAM	**2.223**	**1.321**	**14**	**3.558**
İstifa	206	65	2	**273**
Vefat	4	9	0	**13**
Emeklilik	33	37	0	**70**
İş Akdi Feshi	61	31	1	**93**
Nakil Giden	63	40	0	**103**
TOPLAM İŞ ÇIKIŞI	367	182	3	**552**
Askerlik Sebebiyle İş Çıkışı (Ücretsiz İzin)	8	6	0	**14**
Mevcut Personel	**1.848**	**1.133**	**11**	**2.992**
MUBEP GENEL TOPLAM	**2.992**			

2021 yılında personel hakkında verilen disiplin kararlarına ilişkin bilgiler aşağıdaki tabloda verilmiştir.

2021 Yılında Personel Hakkında Verilen Disiplin Kararlarına İlişkin Çizelge									
Ay	Olay (Adet)	Kişi Sayısı	İşlem Yapılmayan	Ceza Türü					
				Cezaen Olmamak Üzere Uyarı	İhtar	1 Yevmiye	2 Yevmiye	3 Yevmiye	Fesih
Ocak	6	11	0	1	0	3	0	3	4
Şubat	4	4	0	0	0	3	0	1	0
Mart	5	6	0	0	0	4	0	2	0
Nisan	22	29	1 (İstifa Etti)	1	4	4	3	12	4
Mayıs	6	8	0	0	0	3	0	2	3
Haziran	12	17	0	5	3	3	0	4	2
Temmuz	7	8	0	3	0	2	1	1	1
Ağustos	15	15	1	0	4	5	2	3	0
Eylül	12	13	0	0	5	3	1	2	1
Ekim	10	16	0	0	2	8	3	1	2
Kasım	12	13	1	1	0	4	4	2	2
Aralık	4	4	0	1	2	0	0	1	0
TOPLAM	**115**	**144**	**3**	**12**	**20**	**42**	**14**	**34**	**19**

Muğla Büyükşehir Belediyesi Emek Personel Limited Şirketi MUBEP üzerinden istihdam edilen personelin 2021 yılı iş kazası durum raporu aşağıdaki tabloda verilmiştir.

2021 yılı içinde ölümlü iş kazası bulunmamaktadır.

2021 Yılı İş Kazası Raporu		
Aylar	Kaza Sayısı	Kişi Sayısı
Ocak	4	4
Şubat	9	9
Mart	4	4
Nisan	7	7
Mayıs	4	4
Haziran	13	13
Temmuz	10	10
Ağustos	9	9
Eylül	12	12
Ekim	7	7
Kasım	9	9
Aralık	11	11
Toplam	**99**	**99**

3. Mali Bilgiler

- Şirketimiz 2021 yılını 4.910.958,92 TL kâr ile kapatmıştır. Aktif toplamı 40.087.427,24 TL olup karşılığında 21.150.345,64 TL tutarında Öz Kaynak bulunmaktadır. Şirketin 6.370.573,96 TL tutarında Sabit Kıymetleri olup bu kıymetler için 2021 yılı sonu itibari ile 2.355.893,96 TL tutarında Amortisman ayrılmıştır. Bu amortisman giderlerinin 2021 yılına ait kısmı 1.085.319,48 TL'dir.

MUBEP Şirketi'ne ait 2021 yılı bilanço ve ayrıntılı gelir tabloları aşağıda verilmiştir.

MUBEP 2021 Yılı Bilançosu					
AKTİF (VARLIKLAR)	**Önceki Dönem**	**Cari Dönem**	**PASİF(KAYNAKLAR)**	**Önceki Dönem**	**Cari Dönem**
I .DÖNEN VARLIKLAR	34.022.396,81	36.135.647,73	I .KISA VADELİ YABANCI KAYNAKLAR	22.852.046,58	18.937.081,6
A-HAZIR DEĞERLER	10.379.498,09	16.678.784,14	**A-TİCARİ BORÇLAR**	**162.766,59**	**210.615,80**
1-BANKALAR	10.379.498,09	16.678.784,14	1-SATICILAR	158.528,69	170.524,54
B-TİCARİ ALACAKLAR	15.021.936,55	19.436.111,59	**2-ALINAN DEPOZİTO VE TEMİNATLAR**	**0,00**	**35.853,36**
1-ALICILAR	14.971.794,10	19.338.139,78	3-DİĞER TİCARİ BORÇLAR	4.237,90	4.237,90
2-VERİLEN DEPOZİTO VE TEMİNATLAR	50.142,45	97.971,81	**B-DİĞER BORÇLAR**	**12.979.469,79**	**11.116.598,87**
C-STOKLAR	0,00	20.752,00	1-PERSONELE BORÇLAR	12.979.469,79	11.116.598,87
1-İLK MADDE VE MALZEME	0,00	20.752,00	**C-ALINAN AVANSLAR**	**8.000,00**	**21,90**
D-GELECEK AYLARA AİT GİDERLER VE GELİR TAHAKKUKLARI	8.393.713,86	0,00	1-ALINAN SİPARİŞ AVANSLARI	8.000,00	21,90
1-GELİR TAHAKKUKLARI	8.393.713,86	0,00	**D-ÖDENECEK VERGİ VE DİĞER YÜKÜMLÜLÜKLER**	**9.300.632,69**	**7.417.589,92**
E-DİĞER DÖNEN VARLIKLAR	227.248,31	0,00	1-ÖDENECEK VERGİ VE FONLAR	2.515.826,42	1.868.357,56
1-DEVREDEN KATMA DEĞER VERGİSİ	225.960,33	0,00	**2-ÖDENECEK SOSYAL GÜVENLİK KESİNTİLERİ**	**6.784.806,27**	**5.549.232,36**
2-İŞ AVANSLARI	1.287,98	0,00	E-BORÇ VE GİDER KARŞILIKLARI	397.194,85	192.255,11
II- DURAN VARLIKLAR	5.042.569,45	3.951.779,51	**1-DÖNEM KARI VERGİ VE DİĞER YASAL YÜKÜMLÜLÜK KARŞILIKLARI**	**529.340,89**	**-1.380.027,42**
A-MADDİ DURAN VARLIKLAR	5.041.582,64	3.950.465,66	2-DÖNEM KARININ PEŞİN ÖDENEN VERGİ VE DİĞER YÜKÜMLÜLÜKLERİ (-)	132.146,04	1.572.282,53
1-BİNALAR	3.212.256,00	3.212.256,00	**F-DİĞER KISA VADELİ YABANCI KAYNAKLAR**	**3.982,66**	**0,00**
2-DEMİRBAŞLAR	3.121.021,56	3.094.103,62	1-SAYIM VE TESELLÜM FAZLALARI	3.982,66	0,00
3-BİRİKMİŞ AMORTİSMANLAR (-)	1.291.694,92	-2.355.893,96	**II- ÖZ KAYNAKLAR**	**16.212.919,68**	**21.150.345,64**
B-GELECEK YILLARA AİT GİDERLER VE GELİR TAHAKKUKLARI	986,81	1.313,85	A-ÖDENMİŞ SERMAYE	5.933.390,13	5.933.390,13
1-GELECEK YILLARA AİT GİDERLER	986,81	1.313,85	**1-SERMAYE**	**5.912.275,00**	**5.912.275,00**
			2-SERMAYE DÜZELTMESİ OLUMLU FARKLARI	21.115,13	21.115,13
			B-KAR YEDEKLERİ	**141.538,78**	**509.979,93**
			1-YASAL YEDEKLER	141.538,78	509.979,93
			C-GEÇMİŞ YILLAR KARLARI	**8.065.513,52**	**9.796.016,66**
			1-GEÇMİŞ YILLAR KARLARI	8.065.513,52	9.796.016,66
			D-DÖNEM NET KARI (ZARARI)	**2.072.477,25**	**4.910.958,92**
			1-DÖNEM NET KARI	2.072.477,25	4.910.958,92
AKTİF (VARLIKLAR) TOPLAMI	39.064.966,26	40.087.427,24	**PASİF (KAYNAKLAR) TOPLAMI**	**39.064.966,26**	**40.087.427,24**

MUBEP A.Ş. 2021 Yılı Ayrıntılı Gelir Tablosu		
	Önceki Dönem	Cari Dönem
A- BRÜT SATIŞLAR	196.961.081,65	234.783.760,50
1-YURTİÇİ SATIŞLAR	196.961.081,65	234.783.760,50
C- NET SATIŞLAR	196.961.081,65	234.783.760,50
B- SATIŞLARIN MALİYETİ (-)	191.549.403,86	225.873.101,61
1-SATILAN HİZMET MALİYETİ (-)	191.537.035,22	225.830.007,71
2-DİĞER SATIŞLARIN MALİYETİ (-)	12.368,64	43.093,90
BRÜT SATIŞ KARI VEYA ZARARI	5.411.677,79	8.910.658,89
D- FAALİYET GİDERLERİ (-)	3.920.881,82	4.664.124,71
1-GENEL YÖNETİM GİDERLERİ (-)	3.920.881,82	4.664.124,71
FAALİYET KARI VEYA ZARARI	1.490.795,97	4.246.534,18
E- DİĞER FAALİYETLERDEN OLAĞAN GELİR VE KARLAR	1.110.721,85	2.281.410,65
1-FAİZ GELİRLERİ	1.026.938,81	2.164.711,93
2-DİĞER OLAĞAN GELİR VE KARLAR	83.783,04	116.698,72
OLAĞAN KAR VEYA ZARAR	2.601.517,82	6.527.944,83
F- OLAĞANDIŞI GELİR VE KARLAR	571,87	6.156,40
1-DİĞER OLAĞANDIŞI GELİR VE KARLAR	571,87	6.156,40
G- OLAĞANDIŞI GİDER VE ZARARLAR (-)	271,55	50.859,78
1-DİĞER OLAĞANDIŞI GİDER VE ZARARLAR (-)	271,55	50.859,78
DÖNEM KARI VEYA ZARARI	2.601.818,14	6.483.241,45
H- DÖNEM KARI VERGİ VE DİĞER YASAL YÜKÜMLÜLÜK KARŞILIKLARI (-)	529.340,89	1.572.282,53
DÖNEM NET KARI VEYA ZARARI	2.072.477,25	4.910.958,92

5) MKS TURİZM İNŞAAT TAŞIMACILIK SANAYİ VE TİCARET ANONİM ŞİRKETİ

1. Genel Bilgiler

- Şirketimizin sermayesi 5.350.000,00 TL olup sermayesinin %100'ü Büyükşehir Belediyemize aittir. Şirketimizde 1 personel görev yapmaktadır.

2. Faaliyet Bilgileri

- **Çok Amaçlı Salon**, ilimiz Menteşe ilçesi Türkan Saylan Çağdaş Yaşam Merkezi içerisinde hayata geçirilmiş olup 1375 m² ve eklenti alanları ile birlikte 2460 m²'lik alana kurulmuştur. Maksimum 1000 kişi kapasiteli etkinlik yapılabilmektedir. Salonumuzda kullanılmak üzere 100 masa ve 1000 adet sandalye bulunmaktadır. Çok Amaçlı Salonumuz kamu kurum ve kuruluşlara, gerçek ve tüzel kişilere; konferans, sempozyum, çalıştay, panel, seminer, fuar, konser, nikah, düğün vb. etkinlikler için tahsis edilmektedir. Salonumuz faaliyete 27 Eylül 2021 tarihinde başlamıştır.
- 2021 yılında şirketimiz tarafından işletilen Çok Amaçlı Salona ilişkin kullanım bilgileri aşağıdaki tabloda verilmiştir.

2021 YILI ÇOK AMAÇLI SALON KULLANIM DURUMU		
YAPILAN ORGANİZASYONLAR		
AY	ETKİNLİK,TOPLANTI VB.	DÜĞÜN,KINA, NİŞAN VB.
EYLÜL	2	1
EKİM	4	6
KASIM	3	8
ARALIK	3	5
TOPLAM	12	20

3. Mali Bilgiler

- Şirketimiz 2021 yılını 112.574,89 TL zarar ile kapatmıştır. Aktif toplamı 3.208.270,94 TL olup karşılığında 2.620.611,85 TL tutarında Öz Kaynak bulunmaktadır.
- Şirketin 1.038.787,68 TL tutarında Sabit Kıymetleri olup bu kıymetler için 380.777,88 TL tutarında amortisman ayrılmıştır.

MKS Turizm İnşaat Taşımacılık Sanayi Ve Ticaret A.Ş.'nin 2021 yılı bilanço ve ayrıntılı gelir tabloları aşağıda verilmiştir.

MKS Turizm İnşaat Taş. San. Tic. A.Ş. 2021 Yılı Bilançosu					
AKTİF (VARLIKLAR)	Önceki Dönem	Cari Dönem	PASİF (KAYNAKLAR)	Önceki Dönem	Cari Dönem
I- DÖNEN VARLIKLAR	829.607,94	2.569.883,95	I- KISA VADELİ YABANCI KAYNAKLAR	1.390.251,07	587.659,09
A-HAZIR DEĞERLER	107,46	1.693.120,53	A-TİCARİ BORÇLAR	218.542,45	227.817,87
1-KASA	0,00	452,97	1-SATICILAR	181.373,30	193.309,00
2-BANKALAR	107,46	1.692.667,56	2-BORÇ SENETLERİ	660,00	660,00
B-TİCARİ ALACAKLAR	42.135,79	43.278,47	3-DİĞER TİCARİ BORÇLAR	36.509,15	33.848,87
1-ALICILAR	34.549,79	11.500,00	B-DİĞER BORÇLAR	1.075.835,71	324.057,13
2-VERİLEN DEPOZİTO VE TEMİNATLAR	7.586,00	31.778,47	1-ORTAKLARA BORÇLAR	699.431,64	0,00
C-DİĞER ALACAKLAR	3.000,00	3.000,00	2-PERSONELE BORÇLAR	29.047,79	8.750,64
1-DİĞER ÇEŞİTLİ ALACAKLAR	3.000,00	3.000,00	3-DİĞER ÇEŞİTLİ BORÇLAR	347.356,28	315.306,49
D-STOKLAR	706.495,17	716.875,81	C-ALINAN AVANSLAR	0,00	33.500,00
1-İLK MADDE VE MALZEME	0,00	2.285,00	1-ALINAN SİPARİŞ AVANSLARI	0,00	33.500,00
2-TİCARİ MALLAR	0,00	4.969,59	D-ÖDENECEK VERGİ VE DİĞER YÜKÜMLÜLÜKLER	23.666,35	4.443,28
3-VERİLEN SİPARİŞ AVANSLARI	706.495,17	709.621,22	1-ÖDENECEK VERGİ VE FONLAR	1.946,63	2.616,65
E-GELECEK AYLARA AİT GİDERLER VE GELİR TAHAKKUKLARI	0,00	577,09	2-ÖDENECEK SOSYAL GÜVENLİK KESİNTİLERİ	0,00	1.826,63
1-GELECEK AYLARA AİT GİDERLER	0,00	577,09	3-VADESİ GEÇMİŞ ERTELENMİŞ VEYA TAKSİTLENDİRİLMİŞ VERGİ VE DİĞER YÜKÜMLÜLÜKLER	21.719,72	0,00
F-DİĞER DÖNEN VARLIKLAR	77.869,52	113.032,05	E-GELECEK AYLARA AİT GELİRLER VE GİDER TAHAKKUKLARI	65.435,93	0,00
1-DEVREDEN KATMA DEĞER VERGİSİ	9.305,99	52.046,24	1-GİDER TAHAKKUKLARI	65.435,93	0,00
2-SAYIM VE TESELLÜM NOKSANLARI	68.563,53	60.985,81	F-DİĞER KISA VADELİ YABANCI KAYNAKLAR	6.770,63	0,00
II- DURAN VARLIKLAR	454.383,67	638.386,99	1-SAYIM VE TESELLÜM FAZLALARI	6.770,63	0,00
A-TİCARİ ALACAKLAR	1.200,00	1.200,00	II- ÖZ KAYNAKLAR	-106.259,46	2.620.611,85
1-VERİLEN DEPOZİTO VE TEMİNATLAR	1.200,00	1.200,00	A-ÖDENMİŞ SERMAYE	289.228,80	3.128.675,00
B-MADDİ DURAN VARLIKLAR	438.490,10	634.517,50	1-SERMAYE	350.000,00	5.350.000,00
1-ARAZİ VE ARSALAR	60.000,00	60.000,00	2-ÖDENMEMİŞ SERMAYE (-)	60.771,20	-2.221.325,00
2-YER ALTI VE YER ÜSTÜ DÜZENLERİ	9.120,00	9.120,00	B-GEÇMİŞ YILLAR KARLARI	603.641,03	603.641,03
3-TESİS, MAKİNE VE CİHAZLAR	174.852,00	170.852,00	1-GEÇMİŞ YILLAR KARLARI	603.641,03	603.641,03
4-TAŞITLAR	165.014,91	149.514,91	C-GEÇMİŞ YILLAR ZARARLARI (-)	942.879,25	999.129,29
5-DEMİRBAŞLAR	343.914,77	625.808,47	1-GEÇMİŞ YILLAR ZARARLARI	942.879,25	999.129,29
6-BİRİKMİŞ AMORTİSMANLAR (-)	314.411,58	-380.777,88	2-DÖNEM NET ZARARI (-)	56.250,04	-112.574,89
C-MADDİ OLMAYAN DURAN VARLIKLAR	2.669,49	2.669,49			
1-HAKLAR	2.669,49	2.669,49			
D-GELECEK YILLARA AİT GİDERLER VE GELİR TAHAKKUKLARI	12.024,08	0,00			
1-GELECEK YILLARA AİT GİDERLER	12.024,08	0,00			
AKTİF (VARLIKLAR) TOPLAMI	1.283.991,61	3.208.270,94	PASİF (KAYNAKLAR) TOPLAMI	1.283.991,61	3.208.270,94

MKS Turizm İnşaat Taş. San. Tic. A.Ş. 2021 Yılı Ayrıntılı Gelir Tablosu		
	Önceki Dönem	Cari Dönem
A- BRÜT SATIŞLAR	0,00	92.666,45
1-YURTİÇİ SATIŞLAR	0,00	92.666,45
C- NET SATIŞLAR	0,00	92.666,45
B- SATIŞLARIN MALİYETİ (-)	0,00	10.886,79
1-DİĞER SATIŞLARIN MALİYETİ (-)	0,00	10.886,79
BRÜT SATIŞ KARI VEYA ZARARI	0,00	81.779,66
D- FAALİYET GİDERLERİ (-)	56.250,04	265.660,38
1-GENEL YÖNETİM GİDERLERİ (-)	56.250,04	265.660,38
FAALİYET KARI VEYA ZARARI (-)	-56.250,04	-183.880,72
E- DİĞER FAALİYETLERDEN OLAĞAN GELİR VE KARLAR	0,00	43.183,70
1-FAİZ GELİRLERİ	0,00	43.183,70
OLAĞAN KAR VEYA ZARAR (-)	-56.250,04	-140.697,02
F- OLAĞANDIŞI GELİR VE KARLAR	0,00	28.126,47
1-DİĞER OLAĞANDIŞI GELİR VE KARLAR	0,00	28.126,47
G- OLAĞANDIŞI GİDER VE ZARARLAR (-)	0,00	4,34
1-DİĞER OLAĞANDIŞI GİDER VE ZARARLAR (-)	0,00	4,34
DÖNEM NET KARI VEYA ZARARI	-56.250,04	-112.574,89

6) BAĞYAKA MADEN SUYU VE KAPLICA İŞLETMELERİ TURİZM TİCARET ANONİM ŞİRKETİ

1. Genel Bilgiler

- 2016 yılında şirket ana sözleşmesinde değişikliğe gidilmiş olup şirket ana sözleşmesine turizm amaçlı kaplıca ve konaklama tesisleri işletilmesi, otel motel, plaj işletilmesi, maden suyu şişelemesi ve kültürel ve sportif faaliyetler için tesisler kurmanın yanı sıra sağlık ve sosyal hizmetler alanında faaliyet konuları eklenmiştir.

- Şirket sermayesinin %80,67 oranında hissesine Büyükşehir Belediyemiz sahiptir. Şirketimizde 2021 yılı sonu itibarıyla 38 personel görev yapmaktadır. Büyükşehir Belediyemizin asli ve zorunlu görevleri arasında yer alan ve Şirkete verilmiş olan hizmetler aşağıda sıralanmıştır:

2. Faaliyet Bilgileri

- **Gündüz Bakımevi:** 25-66 aylık çocuklarımızın kişisel ve bedensel gelişimlerini destekleyici, yaparak-yaşayarak öğrenme modeli ile alanında uzman personel gözetiminde sevgi, hoşgörü ve güler yüzlü hizmet anlayışı içerisinde çağdaş bir eğitim sunulması amacıyla tüm vatandaşlarımızın hizmetine sunulmuştur.

  - ✓ Menteşe Emin Eller Gündüz Bakımevi: İlimiz Menteşe ilçesi Türkan Saylan Çağdaş Yaşam Merkezi içerisinde hayata geçirilmiş olan gündüz bakımevi projemiz toplam 1.488 m^2 alan üzerine kurulmuştur. 5 tam donanımlı sınıftan oluşan gündüz bakımevimiz toplam 100 öğrenci kapasitesi bulunmaktadır. Yaz ve kış bahçesi bulunan gündüz bakımevimiz çocuklarımızın tüm ihtiyaçlarına cevap verecek şekilde dizayn edilmiştir.

    - Çocuk sanat atölye çalışmaları
    - İngilizce dil atölyesi etkinlikleri
    - İspanyolca dil etkinlikleri atölyesi
    - Jimnastik etkinlikleri
    - Yaratıcı drama atölyesi
    - Müzik atölyesi
    - Fen ve doğa atölyesi
    - 10 Kasım Atatürk'ü anma programı
    - 23 Nisan kutlamaları
    - 29 Ekim cumhuriyet bayramı kutlaması Gazi Mustafa Kemal Atatürk Kültür Merkezinde
    - İtfaiye daire başkanlığı ile Yangın tatbikatı
    - 4 Ekim hayvan Hakları gününde MBB Hayvan Bakımevine ziyaret
    - Yılbaşı partisi ve kutlama etkinlikleri
    - Program dâhilinde yürütülen sınıf içi etkinlikler.

  - ✓ Fethiye Emin Eller Gündüz Bakımevi: 19 Eylül 2016 tarihinde hizmete giren Bağyaka Fethiye Gündüz Bakımevi, 650 m^2 alana kurulmuştur. 5 tam donanımlı sınıftan oluşan gündüz bakımevimiz toplam 88 öğrenci kapasitesine sahip olup bugüne kadar 243 öğrenciye hizmet vermiştir.

    - Çocuk sanat atölye çalışmaları
    - İngilizce dil atölyesi etkinlikleri
    - Jimnastik etkinlikleri
    - Müzik atölyesi
    - 10 Kasım Atatürk'ü anma programı
    - 23 Nisan kutlamaları
    - 29 Ekim cumhuriyet bayramı kutlaması Gazi Mustafa Kemal Atatürk Kültür Merkezinde
    - İtfaiye daire başkanlığı ile Yangın tatbikatı
    - 3 Aralık Dünya Engelliler Günü Kapsamında etkinlikler düzenlendi.
    - Yılbaşı partisi ve kutlama etkinlikleri
    - Program dâhilinde yürütülen sınıf içi etkinlikler.

- **Sende Gel Down Kafe:** Engelli bireylerin öncelikli olduğu engelli gençlerin istihdam edilerek sosyo-ekonomik hayatlarını daha kolay sürdürebilmelerini, sosyal bir ortamda iş hayatı edinerek üretime katılmaları ve belli bir mesleki eğitim sonrasında meslek edinmelerini sağlayarak temel yaşam becerilerini geliştirmeyi, topluma uyumlarını sağlamayı, iş ve mesleğe yönelik bilgi ve beceriler kazandırarak engelli gençlerin toplumun diğer kesimleri tarafından daha iyi tanınarak anlaşılmaları, engelli olan ve olmayanların ortak bir mekânda buluşmalarına iletişim kurmalarına olanak tanınması amaçlanmaktadır. 2020 yılı içerisinde İlimiz Fethiye ilçesinde yürütülen projenin tüm tefriş işlemleri tamamlanmış olup 2021 yılı itibarı ile kafe hizmete girmiştir.

3. Mali Bilgiler

Bağyaka A:Ş.'ne ait 2021 yılı bilanço ve ayrıntılı gelir tabloları aşağıda verilmiştir.

Bağyaka A.Ş. 2021 Yılı Bilançosu					
AKTİF (VARLIKLAR)	Önceki Dönem	Cari Dönem	PASİF (KAYNAKLAR)	Önceki Dönem	Cari Dönem
I- DÖNEN VARLIKLAR	2.695.253,63	3.739.374,80	I- KISA VADELİ YABANCI KAYNAKLAR	-18.227,50	303.781,42
A-HAZIR DEĞERLER	2.620.445,94	3.638.305,68	B-TİCARİ BORÇLAR	4.205,93	116.112,11
1-KASA	0,00	0,00	1-SATICILAR	2.440,93	116.112,11
3-BANKALAR	2.620.445,94	3.638.014,18	4-ALINAN DEPOZİTO VE TEMİNATLAR	1.765,00	0,00
5-DİĞER HAZIR DEĞERLER	0,00	291,50	C-DİĞER BORÇLAR	580,00	114.026,85
C-TİCARİ ALACAKLAR	30.906,28	42.807,45	4-PERSONELE BORÇLAR	580,00	114.026,85
1-ALICILAR	20.241,39	31.659,73	D-ALINAN AVANSLAR	0,00	0,00
5-VERİLEN DEPOZİTO VE TEMİNATLAR	4.034,89	4.517,72	1-ALINAN SİPARİŞ AVANSLARI	0,00	0,00
6-DİĞER TİCARİ ALACAKLAR	6.630,00	6.630,00	F-ÖDENECEK VERGİ VE DİĞER YÜKÜMLÜLÜKLER	4.109,11	73.642,46
D-DİĞER ALACAKLAR	15.280,74	35.924,22	1-ÖDENECEK VERGİ VE FONLAR	4.109,11	18.483,19
5-DİĞER ÇEŞİTLİ ALACAKLAR	15.280,74	35.924,22	2-ÖDENECEK SOSYAL GÜVENLİK KESİNTİLERİ	0,00	55.159,27
E-STOKLAR	7.250,00	22.337,45	G-BORÇ VE GİDER KARŞILIKLARI	-27.122,54	0,00
1-İLK MADDE VE MALZEME	7.250,00	14.814,18	1-DÖNEM KARI VERGİ VE DİĞER YASAL YÜKÜMLÜLÜK KARŞILIKLARI	36.645,93	7.677,58
4-TİCARİ MALLAR	0,00	7.523,27	2-DÖNEM KARININ PEŞİN ÖDENEN VERGİ VE DİĞER YÜKÜMLÜLÜKLERİ (-)	63.768,47	7.677,58
7-VERİLEN SİPARİŞ AVANSLARI	0,00	0,00	I-DİĞER KISA VADELİ YABANCI KAYNAKLAR	0,00	0,00
G-GELECEK AYLARA AİT GİDERLER VE GELİR TAHAKKUKLARI	279,90	0,00	1-HESAPLANAN KDV	0,00	0,00
1-GELECEK AYLARA AİT GİDERLER	279,90	0,00	4-SAYIM VE TESELLÜM FAZLALARI	0,00	0,00
H-DİĞER DÖNEN VARLIKLAR	21.090,77	0,00	III- ÖZ KAYNAKLAR	2.781.231,34	3.592.629,51
1-DEVREDEN KATMA DEĞER VERGİSİ	20.910,77	0,00	A-ÖDENMİŞ SERMAYE	2.000.000,00	2.000.000,00
2-İNDİRİLECEK KATMA DEĞER VERGİSİ	0,00	0,00	1-SERMAYE	2.000.000,00	2.000.000,00
4-PEŞİN ÖDENEN VERGİLER VE FONLAR	0,00	0,00	C-KAR YEDEKLERİ	288.748,16	288.748,16
5-İŞ AVANSLARI	0,00	0,00	1-YASAL YEDEKLER	192.448,84	192.448,84
6-PERSONEL AVANSLARI	180,00	0,00	2-STATÜ YEDEKLERİ	96.299,32	96.299,32
II- DURAN VARLIKLAR	67.750,21	157.036,13	D-GEÇMİŞ YILLAR KARLARI	380.085,34	494.315,48
D-MADDİ DURAN VARLIKLAR	64.950,21	136.816,13	1-GEÇMİŞ YILLAR KARLARI	380.085,34	494.315,48
2-YER ALTI VE YER ÜSTÜ DÜZENLERİ	1,00	1,00	E-GEÇMİŞ YILLAR ZARARLARI (-)	28.671,15	0,00
3-BİNALAR	69.737,75	69.737,75	1-GEÇMİŞ YILLAR ZARARLARI	28.671,15	0,00
6-DEMİRBAŞLAR	196.767,15	318.364,18	F-DÖNEM NET KARI (ZARARI)	141.068,99	809.565,87
8-BİRİKMİŞ AMORTİSMANLAR (-)	201.555,69	251.286,80	1-DÖNEM NET KARI	141.068,99	809.565,87
E-MADDİ OLMAYAN DURAN VARLIKLAR	2.800,00	20.220,00			
1-HAKLAR	3.500,00	3.500,00			
5-ÖZEL MALİYETLER	0,00	22.650,00			
7-BİRİKMİŞ AMORTİSMANLAR (-)	700,00	5.930,00			
AKTİF (VARLIKLAR) TOPLAMI	2.763.003,84	3.896.410,93	PASİF (KAYNAKLAR) TOPLAMI	2.763.003,84	3.896.410,93

Bağyaka A.Ş. 2021 Yılı Ayrıntılı Gelir Tablosu		
	Önceki Dönem	Cari Dönem
A- BRÜT SATIŞLAR	90.826,42	1.624.667,32
1-YURTİÇİ SATIŞLAR	90.826,42	1.624.667,32
B- NET SATIŞLAR	90.826,42	1.624.667,32
C- SATIŞLARIN MALİYETİ (-)	179.320,08	1.693.853,29
1-SATILAN TİCARİ MALLAR MALİYETİ (-)	0,00	41.358,12
2-SATILAN HİZMET MALİYETİ (-)	179.320,08	1.644.111,43
3-DİĞER SATIŞLARIN MALİYETİ (-)	0,00	8.383,74
BRÜT SATIŞ KARI VEYA ZARARI (-)	-88.493,66	-69.185,97
D- FAALİYET GİDERLERİ (-)	274.074,50	296.614,67
1-GENEL YÖNETİM GİDERLERİ (-)	274.074,50	296.614,67
FAALİYET KARI VEYA ZARARI (-)	-362.568,16	-365.800,64
E- DİĞER FAALİYETLERDEN OLAĞAN GELİR VE KARLAR	595.127,08	1.174.747,11
1-FAİZ GELİRLERİ	240.470,18	111.631,44
2-KAMBİYO KARLARI	354.656,90	1.061.632,30
3-DİĞER OLAĞAN GELİR VE KARLAR	0,00	1.483,37
F- DİĞER FAALİYETLERDEN OLAĞAN GİDER VE ZARARLAR (-)	63.361,10	0,00
1-KAMBİYO ZARARLARI (-)	63.361,10	0,00
OLAĞAN KAR VEYA ZARAR	169.197,82	808.946,47
G- OLAĞANDIŞI GELİR VE KARLAR	8.517,20	12.044,88
1-DİĞER OLAĞANDIŞI GELİR VE KARLAR	8.517,20	12.044,88
H- OLAĞANDIŞI GİDER VE ZARARLAR (-)	0,10	3.747,90
1-DİĞER OLAĞANDIŞI GİDER VE ZARARLAR (-)	0,10	3.747,90
DÖNEM KARI VEYA ZARARI	177.714,92	817.243,45
I- DÖNEM KARI VERGİ VE DİĞER YASAL YÜKÜMLÜLÜK KARŞILIKLARI (-)	36.645,93	7.677,58
DÖNEM NET KARI VEYA ZARARI	141.068,99	809.565,87

7) AKYAKA BELEDİYESİ İKTİSADİ İŞLETMESİ

1. Genel Bilgiler

İktisadi İşletmemizin sermayesi 300.000,00 TL olup sermayesinin %100'ü Büyükşehir Belediyemize aittir. İktisadi İşletmemizde personel bulunmamaktadır.

2. Faaliyet Bilgileri

Şirketimiz gayrı faaldir.

3 Mali Bilgiler

Akyaka Belediyesi İktisadi İşletmesi'nin 2021 yılı bilanço ve ayrıntılı gelir tabloları aşağıda verilmiştir.

Akyaka Belediyesi İktisadi İşletmesi 2021 Yılı Bilançosu

AKTİF (VARLIKLAR)	Önceki Dönem	Cari Dönem	PASİF (KAYNAKLAR)	Önceki Dönem	Cari Dönem
I- DÖNEN VARLIKLAR	528.597,90	505971,49	I- KISA VADELİ YABANCI KAYNAKLAR	2.448.494,89	2365034,95
A-HAZIR DEĞERLER	55.885,44	55.885,44	B-TİCARİ BORÇLAR	310.856,65	310.856,65
3-BANKALAR	55.885,44	55885,44	1-SATICILAR	310.856,65	310856,65
C-TİCARİ ALACAKLAR	21.433,54	21.433,54	C-DİĞER BORÇLAR	2.137.133,14	2.053.792,59
5-VERİLEN DEPOZİTO VE TEMİNATLAR	21.433,54	21433,54	1-ORTAKLARA BORÇLAR	2.119.382,30	2047176,08
E-STOKLAR	13.712,84	13.712,84	4-PERSONELE BORÇLAR	11.134,33	0,00
7-VERİLEN SİPARİŞ AVANSLARI	13.712,84	13712,84	5-DİĞER ÇEŞİTLİ BORÇLAR	6.616,51	6616,51
H-DİĞER DÖNEN VARLIKLAR	437.566,08	414.939,67	F-ÖDENECEK VERGİ VE DİĞER YÜKÜMLÜLÜKLER	505,10	385,71
1-DEVREDEN KATMA DEĞER VERGİSİ	63.868,68	52376,6	1-ÖDENECEK VERGİ VE FONLAR	505,10	385,71
2-İNDİRİLECEK KATMA DEĞER VERGİSİ	0,00	0,00	I-DİĞER KISA VADELİ YABANCI KAYNAKLAR	0,00	0,00
5-İŞ AVANSLARI	15.665,00	15665	1-HESAPLANAN KDV	0,00	0
6-PERSONEL AVANSLARI	13.500,00	0,00	III- ÖZ KAYNAKLAR	-1.576.992,15	-1.550.482,59
7-SAYIM VE TESELLÜM NOKSANLARI	344.532,40	346898,07	A-ÖDENMİŞ SERMAYE	238.369,82	238369,82
II- DURAN VARLIKLAR	342.904,84	308.580,87	1-SERMAYE	300.000,00	300.000,00
C-MALİ DURAN VARLIKLAR	289.228,80	289228,8	2-ÖDENMEMİŞ SERMAYE (-)	61.630,18	61630,18
6-BAĞLI ORTAKLIKLAR	350.000,00	350.000,00	D-GEÇMİŞ YILLAR KARLARI	18.730,48	18.730,48
7-BAĞLI ORTAKLIKLARA SERMAYE TAAHHÜTLERİ (-)	60.771,20	60771,2	1-GEÇMİŞ YILLAR KARLARI	18.730,48	18730,48
D-MADDİ DURAN VARLIKLAR	53.676,04	19.352,07	E-GEÇMİŞ YILLAR ZARARLARI (-)	1.823.780,84	1.834.092,45
3-BİNALAR	27.645,85	27645,85	1-GEÇMİŞ YILLAR ZARARLARI	1.823.780,84	-1834092,45
6-DEMİRBAŞLAR	71.679,66	0,00	F-DÖNEM NET KARI (ZARARI)	-10.311,61	26.509,56
8-BİRİKMİŞ AMORTİSMANLAR (-)	45.649,47	8293,78	1-DÖNEM NET KARI	0,00	26.509,56
			2-DÖNEM NET ZARARI (-)	10.311,61	0,00
AKTİF (VARLIKLAR) TOPLAMI	871.502,74	814552,36	PASİF (KAYNAKLAR) TOPLAMI	871.502,74	814.552,36

Akyaka Belediyesi İktisadi İşletmesi 2021 Yılı Ayrıntılı Gelir Tablosu

	Önceki Dönem	Cari Dönem
A- BRÜT SATIŞLAR	0,00	71679,66
1-YURTİÇİ SATIŞLAR	0,00	71679,66
C- NET SATIŞLAR	0,00	71679,66
B- SATIŞLARIN MALİYETİ (-)	0,00	34323,97
1-SATILAN TİCARİ MALLAR MALİYETİ (-)	0,00	34323,97
BRÜT SATIŞ KARI VEYA ZARARI	0,00	37355,69
D- FAALİYET GİDERLERİ (-)	10.810,21	10846,13
1-GENEL YÖNETİM GİDERLERİ (-)	10.810,21	10846,13
FAALİYET KARI VEYA ZARARI	-10.810,21	26509,56
E- DİĞER FAALİYETLERDEN OLAĞAN GELİR VE KARLAR	498,60	0
1-FAİZ GELİRLERİ	498,60	0
DÖNEM NET KARI VEYA ZARARI	-10.311,61	26.509,56

8) TOKTAŞ İNŞAAT TURİZM SANAYİ TİCARET ANONİM ŞİRKETİ

1. Genel Bilgiler

Şirketimizin sermayesi 212.500,00 TL olup sermayesinin %62,04'ü Büyükşehir Belediyemize aittir. 2021 yılı sonu itibarıyla Şirkette 1 personel görev yapmaktadır.

2. Faaliyet Bilgileri

Şirketimiz gayrı faaldir.

3 Mali Bilgiler

TOKTAŞ A.Ş.'nin 2021 yılı bilanço ve ayrıntılı gelir tabloları aşağıda verilmiştir.

TOKTAŞ A.Ş. 2021 Yılı Bilançosu					
AKTİF (VARLIKLAR)	Önceki Dönem	Cari Dönem	PASİF (KAYNAKLAR)	Önceki Dönem	Cari Dönem
I- DÖNEN VARLIKLAR	352.850,84	461.932,51	I- KISA VADELİ YABANCI KAYNAKLAR	1.270,73	21.368,11
A-HAZIR DEĞERLER	350.510,76	458.693,22	B-TİCARİ BORÇLAR	640,55	640,55
1-KASA	2.299,04	2.058,92	1-SATICILAR	640,55	640,55
3-BANKALAR	348.211,72	456.634,30	C-DİĞER BORÇLAR	0,00	1.094,01
C-TİCARİ ALACAKLAR	0,00	408,06	4-PERSONELE BORÇLAR	0,00	1.094,01
1-ALICILAR	0,00	408,06	F-ÖDENECEK VERGİ VE DİĞER YÜKÜMLÜLÜKLER	457,47	7.772,44
D-DİĞER ALACAKLAR	136,11	330,59	1-ÖDENECEK VERGİ VE FONLAR	143,56	7.390,86
5-DİĞER ÇEŞİTLİ ALACAKLAR	136,11	330,59	2-ÖDENECEK SOSYAL GÜVENLİK KESİNTİLERİ	313,91	381,58
G-GELECEK AYLARA AİT GİDERLER VE GELİR TAHAKKUKLARI	1.688,68	2.500,64	G-BORÇ VE GİDER KARŞILIKLARI	172,71	11.861,11
1-GELECEK AYLARA AİT GİDERLER	1.688,68	2.500,64	1-DÖNEM KARI VERGİ VE DİĞER YASAL YÜKÜMLÜLÜK KARŞILIKLARI	11.546,97	30.350,56
H-DİĞER DÖNEN VARLIKLAR	515,29	0,00	2-DÖNEM KARININ PEŞİN ÖDENEN VERGİ VE DİĞER YÜKÜMLÜLÜKLERİ (-)	11.374,26	18.489,45
1-DEVREDEN KATMA DEĞER VERGİSİ	515,29	0,00	I-DİĞER KISA VADELİ YABANCI KAYNAKLAR	0,00	0,00
2-İNDİRİLECEK KATMA DEĞER VERGİSİ	0,00	0,00	1-HESAPLANAN KDV	0,00	0,00
4-PEŞİN ÖDENEN VERGİLER VE FONLAR	0,00	0,00	III- ÖZ KAYNAKLAR	1.084.422,48	1.173.406,77
II- DURAN VARLIKLAR	732.842,37	732.842,37	A-ÖDENMİŞ SERMAYE	212.500,00	212.500,00
D-MADDİ DURAN VARLIKLAR	732.842,37	732.842,37	1-SERMAYE	212.500,00	212.500,00
1-ARAZİ VE ARSALAR	732.335,10	732.335,10	C-KAR YEDEKLERİ	716.772,76	716.772,76
6-DEMİRBAŞLAR	634,09	634,09	1-YASAL YEDEKLER	6.520,44	6.520,44
8-BİRİKMİŞ AMORTİSMANLAR (-)	126,82	126,82	5-ÖZEL FONLAR	710.252,32	710.252,32
			D-GEÇMİŞ YILLAR KARLARI	116.619,35	155.149,72
			1-GEÇMİŞ YILLAR KARLARI	116.619,35	155.149,72
			F-DÖNEM NET KARI (ZARARI)	38.530,37	88.984,29
			1-DÖNEM NET KARI	38.530,37	88.984,29
AKTİF (VARLIKLAR) TOPLAMI	1.085.693,21	1.194.774,88	PASİF (KAYNAKLAR) TOPLAMI	1.085.693,21	1.194.774,88

TOKTAŞ A.Ş. 2021 Yılı Ayrıntılı Gelir Tablosu		
	Önceki Dönem	Cari Dönem
A- BRÜT SATIŞLAR	51.517,63	102.367,27
1-YURTİÇİ SATIŞLAR	51.517,63	102.367,27
2-YURTDIŞI SATIŞLAR	0,00	0,00
3-DİĞER GELİRLER	0,00	0,00
B- SATIŞ İNDİRİMLERİ (-)	0,00	0,00
1-SATIŞTAN İADELER (-)	0,00	0,00
2-SATIŞ İSKONTOLARI (-)	0,00	0,00
3-DİĞER İNDİRİMLER (-)	0,00	0,00
C- NET SATIŞLAR	51.517,63	102.367,27
D- SATIŞLARIN MALİYETİ (-)	0,00	0,00
1-SATILAN MAMÜLLER MALİYETİ (-)	0,00	0,00
2-SATILAN TİCARİ MALLAR MALİYETİ (-)	0,00	0,00
3-SATILAN HİZMET MALİYETİ (-)	0,00	0,00
4-DİĞER SATIŞLARIN MALİYETİ (-)	0,00	0,00
BRÜT SATIŞ KARI VEYA ZARARI	51.517,63	102.367,27
E- FAALİYET GİDERLERİ (-)	27.742,65	30.530,98
1-ARAŞTIRMA VE GELİŞTİRME GİDERLERİ (-)	0,00	0,00
2-PAZARLAMA SATIŞ VE DAĞITIM GİDERLERİ (-)	0,00	0,00
3-GENEL YÖNETİM GİDERLERİ (-)	27.742,65	30.530,98
FAALİYET KARI VEYA ZARARI	23.774,98	71.836,29
F- DİĞER FAALİYETLERDEN OLAĞAN GELİR VE KARLAR	28.711,54	49.565,96
1-İŞTİRAKLERDEN TEMETTÜ GELİRLERİ	0,00	0,00
2-BAĞLI ORTAKLIKLARDAN TEMETTÜ GELİRLERİ	0,00	0,00
3-FAİZ GELİRLERİ	28.711,54	49.565,96
4-KOMİSYON GELİRLERİ	0,00	0,00
5-KONUSU KALMAYAN KARŞILIKLAR	0,00	0,00
6-MENKUL KIYMET SATIŞ KARLARI	0,00	0,00
7-KAMBİYO KARLARI	0,00	0,00
8-REESKONT FAİZ GELİRLERİ	0,00	0,00
9-ENFLASYON DÜZELTMESİ KARLARI	0,00	0,00
10-DİĞER OLAĞAN GELİR VE KARLAR	0,00	0,00
G- DİĞER FAALİYETLERDEN OLAĞAN GİDER VE ZARARLAR (-)	0,29	0,00
1-KOMİSYON GİDERLERİ (-)	0,00	0,00
2-KARŞILIK GİDERLERİ (-)	0,00	0,00
3-MENKUL KIYMET SATIŞ ZARARLARI (-)	0,00	0,00
4-KAMBİYO ZARARLARI (-)	0,00	0,00
5-REESKONT FAİZ GİDERLERİ (-)	0,00	0,00
6-ENFLASYON DÜZELTMESİ ZARARLARI (-)	0,00	0,00
7-DİĞER GİDER VE ZARARLAR (-)	0,29	0,00
H- FİNANSMAN GİDERLERİ (-)	0,00	0,00
1-KISA VADELİ BORÇLANMA GİDERLERİ (-)	0,00	0,00
2-UZUN VADELİ BORÇLANMA GİDERLERİ (-)	0,00	0,00
OLAĞAN KAR VEYA ZARAR	52.486,23	121.402,25
I- OLAĞANDIŞI GELİR VE KARLAR	0,00	0,00
1-ÖNCEKİ DÖNEM GELİR VE KARLARI	0,00	0,00
2-DİĞER OLAĞANDIŞI GELİR VE KARLAR	0,00	0,00
J- OLAĞANDIŞI GİDER VE ZARARLAR (-)	2.408,89	2.067,40
1-ÇALIŞMAYAN KISIM GİDER VE ZARARLARI (-)	0,00	0,00
2-ÖNCEKİ DÖNEM GİDER VE ZARARLARI (-)	0,00	0,00
3-DİĞER OLAĞANDIŞI GİDER VE ZARARLAR (-)	2.408,89	2.067,40
DÖNEM KARI VEYA ZARARI	50.077,34	119.334,85
K- DÖNEM KARI VERGİ VE DİĞER YASAL YÜKÜMLÜLÜK KARŞILIKLARI (-)	11.546,97	30.350,56
DÖNEM NET KARI VEYA ZARARI	38.530,37	88.984,29

2.Performans Sonuçlarının Değerlendirilmesi

i) Alt program hedef ve göstergeleri ile ilgili gerçekleşme sonuçları ve değerlendirmeler

2020-2024 Stratejik Planımız doğrultusunda hazırlanan 2021 yılı Performans Programımızda yer alan amaç-hedef ve performans göstergelerine ilişkin bilgilere ve belirlenen 10 stratejik amaç 48 alt hedef ve 160 performans göstergesine ilişkin gerçekleşme ve değerlendirmelere dair bilgilere bu bölümde yer verilmiştir.

Amaç 1	**Sağlıklı, dengeli ve doğal bir çevre oluşturmak**		
Hedef 1.1	**Sorumluluk alanımızın tamamında deniz kirliliği ile daha etkin bir şekilde mücadele etmek ve çevreci tesisler kurmak**		
Sorumlu Birim	**Çevre Koruma ve Kontrol Dairesi Başkanlığı**		
Performans Göstergeleri	**Hedef Değer**	**Gerçekleşme Değeri**	**Gerçekleşme Oranı (%)**
PG1.1.1: Büyükşehir Belediyemize ait atık kabul tesisi sayısı (Adet)(Kümülatif)	3	2	0%
Açıklama; Gerçekleşme değeri 2019 yılı başlangıç ve 2020 yılı kümülatif değeridir. 2021 yılı için hedeflenen değere ulaşılamamıştır. Büyükşehir Belediyemizce atık kabul tesisi kurulması amacıyla Çevre ve Şehircilik Bakanlığına Marmaris ilçesi Karacasöğüt Mahellesinde uygun bir alanın tahsisi ile ilgili talepte bulunulmuştur. Büyükşehir Belediyemiz İmar ve Şehircilik Dairesi Başkanlığı tarafından hazırlanan 1/5000 ve 1/1000 ölçekli Nazım ve Uygulama İmar Planı değişikliği teklifinin Muğla Çevre ve Şehircilik İl Müdürlüğüne sunularak onayı alınmış ve İl Müdürlüğünce onanmak üzere Bakanlığa sunulmuştur. Bakanlığın imar planı teklifimizin onanması talebine ile ilgili cevabi yazısında onaylanmak üzere Bakanlığa iletilen plan teklifine ilişkin incelemede eksiklikler belirlendiği, Büyükşehir Belediyemizce Hidrografi ve Oşinografik Rapor hazırlatılması gerektiği, Ulaştırma Bakanlığından istenilen görüşe istinaden Tersaneler ve Kıyı Yapıları Genel Müdürlüğünce plan teklifinin uygun mütalaa edilmediği, bu nedenle Ulaştırma Bakanlığının görüşü doğrultusunda Tabiat Varlıklarını Koruma Genel Müdürlüğünce değerlendirilemediği Büyükşehir Belediyemize bildirilmiştir. Bu kapsamda; yukarıda belirttiğimiz eksikliklerle ilgili yaptığımız açıklamaya istinaden yeniden yaptığımız başvuruya Ulaştırma Bakanlığı tarafından yapılan değerlendirmede, mevcut onaylı imar planı bulunan yat yanaşma yeri üzerinden bir çözüm üretilmesinin uygun olacağı bildirilmiştir. Daire Başkanlığımıza uygun alan tahsis edilmesi halinde atık kabul tesisi yapılacaktır.			
PG1.1.2: Büyükşehir Belediyemize ait atık kabul teknesi sayısı (Adet)(Kümülatif)	7	7	100%
Açıklama; Gerçekleşme değeri 2019 yılı başlangıç, 2020 yılı ve 2021 yılı kümülatif değeridir. Hedeflenen gösterge değerine ulaşılmıştır.			
PG1.1.3: Belediyemize ait Sintine Bertaraf/ Geri Kazanım Tesisi kurulma sayısı (Adet)(Yıl)	1	0	0%
Açıklama; Söz konusu projenin gerçekleştirilmesi için hibe, kredi vb. finansman kaynakları seçeneklerinin değerlendirilmesi nedeniyle hedefe ulaşılamamıştır. Uygun finansman bulunması durumunda proje gerçekleştirilecektir.			
PG1.1.4: Belediyemize ait Güneş Enerjisi Santrali kurulma sayısı (Adet)(Yıl)	1	1	100%
Açıklama; Hedeflenen gösterge değerine ulaşılmıştır.Sorumlu birim tarafından bildirilen tespitler ve ihtiyaçlar doğrultusunda 2020-2024 yılı stratejik planının güncellenmesi kapsamında PG1.1.4: Belediyemize ait Güneş Enerjisi Santrali kurulma sayısı (Adet), Fen İşleri Dairesi Başkanlığı sorumluluğundaki PG 6.6.4 göstergesi olarak düzenlenmiştir.			

Amaç 1	Sağlıklı, dengeli ve doğal bir çevre oluşturmak		
Hedef 1.2	İklim değişikliğini azaltacak ve buna uyum sağlayacak eylem planları yapmak		
Sorumlu Birim	Çevre Koruma ve Kontrol Dairesi Başkanlığı		
Performans Göstergeleri	**Hedef Değer**	**Gerçekleşme Değeri**	**Gerçekleşme Oranı (%)**
PG1.2.1: Gürültü ve çevre kirliliği konusunda yapılan denetim sayısı (Adet)(Yıl)	225	115	51%
Açıklama; Hedeflenen gösterge değerine kısmen ulaşılmıştır.Pandemi nedeniyle yılın büyük bir bölümünde şikâyetlerin yoğun olarak geldiği eğlence yerleri kapalı kalmaktadır. Bu kapsamda şikâyet oluşmamaktadır.			
PG1.2.2: Çevre konusunda yapılan panel/çalıştay sayısı (Adet)(Yıl)	3	0	0%
Açıklama; Pandemi nedeniyle insanların toplu olarak bir araya geldiği organizasyonlar yapılamamaktadır. Pandemi şartlarındaki değişime göre organizasyon planlanacaktır.			
PG1.2.3: İklim değişikliği konusunda farkındalığın artırılması amacıyla düzenlenen eğitim-toplantı sayısı (Adet)(Yıl)	3	0	0%
Açıklama; Pandemi nedeniyle insanların toplu olarak bir araya geldiği organizasyonlar yapılamamaktadır. Pandemi şartlarındaki değişime göre organizasyon planlanacaktır.			
PG1.2.4: İklim değişikliğinin azaltılması ve enerji verimliği ile ilgili düzenlenen yarışma/etkinlik vb. sayısı (Adet)(Yıl)	1	2	200%
Açıklama; Hedeflenen gösterge değerinin üzerinde gerçekleşmiştir.			
PG1.2.5: İklim değişikliğine uyum konusunda kapasitenin artırılmasına ilişkin düzenlenen eğitim sayısı (Adet)(Yıl)	2	0	0%
Açıklama; Pandemi nedeniyle insanların toplu olarak bir araya geldiği organizasyonlar yapılamamaktadır. Pandemi şartlarındaki değişime göre organizasyon planlanacaktır.			

Amaç 1	Sağlıklı, dengeli ve doğal bir çevre oluşturmak		
Hedef 1.3	Atıkları çevreye zarar vermeden bertaraf ederek, yaşama olanağına sahip daha çok temiz alan oluşturmak		
Sorumlu Birim	Çevre Koruma ve Kontrol Dairesi Başkanlığı		
Performans Göstergeleri	**Hedef Değer**	**Gerçekleşme Değeri**	**Gerçekleşme Oranı (%)**
PG1.3.1: İlimizdeki katı atık düzenli depolama tesisi sayısı (Adet)(Kümülatif)	7	6	0%
Açıklama; Gerçekleşme değeri 2019 yılı başlangıç ve 2020 yılı kümülatif değeridir. 2021 yılı için hedeflenen değere ulaşılamamıştır. Bodrum ilçemizde yapılması planlanan katı atık düzenli depolama tesisi ile ilgili dış kaynak arayışımız devam etmektedir.			
PG1.3.2: İlimizdeki katı atık aktarma istasyonu sayısı (Adet)(Kümülatif)	2	1	0%
Açıklama; Gerçekleşme değeri 2019 yılı başlangıç ve 2020 yılı kümülatif değeridir. 2021 yılı için hedeflenen değere ulaşılamamıştır. Torba Katı Atık Aktarma İstasyonu proje çalışmaları tamamlanmış ve Çevre, Şehircilik ve İklim Değişikliği Bakanlığında onay sürecindedir. Projeler onaylandıktan sonra yapım ihalesi yapılacaktır.			
PG1.3.3: İlimiz genelinde düzenli depolama tesislerinde bertaraf edilen atık miktarı (Ton)(Yıl)	650000	415160,16	64%
Açıklama; Hedeflenen gösterge değerine kısmen ulaşılmıştır. 2021 yılı Covid-19 pandemisinin devam etmesi nedeniyle yaz aylarına ilimize gelen turist sayısı azaldığı için hedeflenen atık miktarına ulaşılamamıştır.			
PG1.3.4: İlimizde rehabilite edilen vahşi depolama sahası sayısı (Adet)(Yıl)	3	0	0%
Açıklama; Vahşi depolama sahalarının tahsis işlemleri devam ettiği için rehabilitasyon çalışmalarına başlanamamıştır. Tahsis işlemleri akabinde ivedi şekilde rehabilitasyona başlanacaktır.			
PG1.3.5: Büyükşehir Belediyemiz sorumluluğundaki yolların temizliğinde çalışan personel sayısı (Adet)(Yıl)	95	84	88%
Açıklama; Çalışmalar kapsamında ihtiyaca göre personel çalıştırılmaktadır. Sorumlu birim tarafından bildirilen tespitler ve ihtiyaçlar doğrultusunda 2020-2024 yılı stratejik planının güncellenmesi kapsamında PG1.3.5: Büyükşehir Belediyemiz sorumluluğundaki yolların temizliğinde çalışan personel sayısı (Adet) değiştirilerek Büyükşehir Belediyemiz sorumluluğundaki temizliği yapılan yol uzunluğu (Km) olarak güncellenmiştir.			

Amaç 1	Sağlıklı, dengeli ve doğal bir çevre oluşturmak		
Hedef 1.4	Hafriyat toprağı inşaat ve yıkıntı atıklarının kontrolü ile bertarafını yapmak ve geri kazanılan miktarını artırmak		
Sorumlu Birim	Çevre Koruma ve Kontrol Dairesi Başkanlığı		
Performans Göstergeleri	**Hedef Değer**	**Gerçekleşme Değeri**	**Gerçekleşme Oranı (%)**
PG1.4.1: Hafriyat sahalarının sayısı (Adet)(Kümülatif)	9	9	100%
Açıklama; Gerçekleşme değeri 2019 yılı başlangıç, 2020 yılı ve 2021 yılı kümülatif değeridir. Hedeflenen gösterge değerine ulaşılmıştır.			
PG1.4.2: Geri kazanımı sağlanan hafriyat toprağı, inşaat ve yıkıntı atığı miktarının toplam atık miktarına oranı (Yüzde)(Yıl)	9	8	89%
Açıklama; Sorumlu birim tarafından bildirilen tespitler ve ihtiyaçlar doğrultusunda 2020-2024 yılı stratejik planının güncellenmesi kapsamında PG1.4.2: Geri kazanımı sağlanan hafriyat toprağı, inşaat ve yıkıntı atığı miktarının toplam atık miktarına oranı (Yüzde) performans göstergeleri arasından çıkarılmıştır. Stratejik pılanın güncel versiyonu 2022-2024 yılları arasında uygulanacaktır, ayrıca geri kazanım tesisi Fen İşleri Dairesi Başkanlığına teslim edilmiştir.			
PG1.4.3: : İlimiz genelinde belgelendirilen ve kontrol altına alınan hafriyat toprağı, inşaat ve yıkıntı atıkları taşıma aracı sayısı (Adet)(Yıl)	415	577	139%
Açıklama; Hedeflenen gösterge değerinin üzerinde gerçekleşmiştir.			
PG1.4.4: Bertarafı sağlanan hafriyat toprağı, inşaat ve yıkıntı atığı miktarı (Ton)(Yıl)	1.200.000,00	2.124.880,00	177%
Açıklama; Hedeflenen gösterge değerinin üzerinde gerçekleşmiştir.			

Amaç 1	Sağlıklı, dengeli ve doğal bir çevre oluşturmak		
Hedef 1.5	Yağmursularının çevre ve insan sağlığına zarar vermeden toplanmasını sağlamak		
Sorumlu Birim	Fen İşleri Dairesi Başkanlığı		
Performans Göstergeleri	**Hedef Değer**	**Gerçekleşme Değeri**	**Gerçekleşme Oranı (%)**
PG1.5.1: Yağmursuyu master planı tamamlanma miktarı (Km2)(Yıl)	3141	0	0%
Açıklama; Fizibilite çalışmaları devam etmekte olup bütçe programı kapsamında önümüzdeki yatırım programlarında değerlendirilecektir.			
PG1.5.2: Yağmursuyu ana hattı projelendirme ve yapım çalışması yapılan uzunluk (Km)(Yıl)	30	45	150%
Açıklama; Hedeflenen gösterge değerinin üzerinde gerçekleşmiştir.			
PG1.5.3: Yağmursuyu rüsübat önleme çalışması yapılan uzunluk (Km)(Yıl)	10	10	100%
Açıklama; Hedeflenen gösterge değerine ulaşılmıştır.			
PG1.5.4: Yağmursuyu bilgi sistemi kurulan uzunluk (Km)(Yıl)	10	0	0%
Açıklama; Fizibilite çalışmaları devam etmekte olup bütçe programı kapsamında önümüzdeki yatırım programlarında değerlendirilecektir.			

Amaç 1	Sağlıklı, dengeli ve doğal bir çevre oluşturmak		
Hedef 1.6	Yeşil alanları sürdürülebilir kılmak ve yeşil alan miktarını %5 artırmak		
Sorumlu Birim	Fen İşleri Dairesi Başkanlığı		
Performans Göstergeleri	**Hedef Değer**	**Gerçekleşme Değeri**	**Gerçekleşme Oranı (%)**
PG1.6.1: Toplam yeşil alan miktarı (m2) (Kümülatif)	796000	800400	101%
Açıklama; Hedeflenen gösterge değerinin üzerinde gerçekleşmiştir.			
PG1.6.2: Tamamlanan park sayısı (Adet)(Yıl)	1	1	100%
Açıklama; Hedeflenen gösterge değerine ulaşılmıştır.			
PG1.6.3: Temin edilecek açık alan spor aleti sayısı (Adet)(Yıl)	2	9	450%
Açıklama; Hedeflenen gösterge değerinin üzerinde gerçekleşmiştir.			
PG1.6.4: Yenileme yapılacak park sayısı (Adet)(Yıl)	1	2	200%
Açıklama; Hedeflenen gösterge değerinin üzerinde gerçekleşmiştir.			

Amaç 2	Sosyal belediyeciliği ve sağlıklı yaşamı il genelinde hâkim kılmak		
Hedef 2.1	Vatandaşlarımıza ve tüm dezavantajlı gruplara sosyal belediyeciliğin gereklerini eksiksiz yerine getirmek		
Sorumlu Birim	Sağlık ve Sosyal Hizmetler Dairesi Başkanlığı		
Performans Göstergeleri	**Hedef Değer**	**Gerçekleşme Değeri**	**Gerçekleşme Oranı (%)**
PG2.1.1: Hizmetlerimizden yararlanan yaşlı sayısı (Adet)(Yıl)	1900	2098	110%
Açıklama; 100 Yaş Evi ve atölye faaliyetlerine katılım sağlayan vatandaşlarımızın olması sebebiyle hedeflenen gösterge değerinin üzerinde gerçekleşmiştir.			
PG2.1.2: Hizmetlerimizden yararlanan engelli birey sayısı (Adet)(Yıl)	2050	2091	102%
Açıklama; Engelli nakil hizmeti ve diğer hizmetlerimizden 2091 vatandaş yararlanmış olup hedeflenen gösterge değerinin üzerinde gerçekleşmiştir.			
PG2.1.3: Sosyal yardımlardan faydalanan kişi sayısı (Adet)(Yıl)	2000	18325	916%
Açıklama; Hedeflenen gösterge değerinin üzerinde gerçekleşmiştir. Covid-19 pandemisi nedeni ile ihtiyaç sahibi vatandaş sayısından artış olmuştur.			
PG2.1.4: Hizmetlerimizden yararlanan kadın sayısı (Adet)(Yıl)	1150	1767	154%
Açıklama; 2021 yılı içerisinde başlatılan atölye hizmetleri sebebiyle hedeflenen gösterge değerinin üzerinde gerçekleşmiştir.			
PG2.1.5: Hizmetlerimizden yararlanan çocuk sayısı (Adet)(Yıl)	160	893	558%
Açıklama; Hizmete açılan gündüz bakımevi ve atölye faaliyetleri sebebi ile hedeflenen gösterge değerinin üzerinde gerçekleşmiştir.			

Amaç 2	Sosyal belediyeciliği ve sağlıklı yaşamı il genelinde hâkim kılmak		
Hedef 2.2	Sağlık hizmetlerinin kapsamını ve kalitesini artırmak		
Sorumlu Birim	Sağlık ve Sosyal Hizmetler Dairesi Başkanlığı		
Performans Göstergeleri	**Hedef Değer**	**Gerçekleşme Değeri**	**Gerçekleşme Oranı (%)**
PG2.2.1: Sahip olunan ISO 9001 Belgesi sayısı (Adet)(Kümülatif)	1	0	0%
Açıklama; 2021 yılı içinde ISO çalışmalarına başlanmış olup çalışmalar devam etmektedir.			
PG2.2.2: Tüm sağlık bilgileri görsel olarak kayıt altına alınan kişi sayısı (Adet)(Yıl)	1000	300	30%
Açıklama; Covid-19 pandemisi nedeni ile hedeflenen değere ulaşılamamıştır. 2021 yılı itibari ile hastaların görselleri kayıt altına alınmaya başlamıştır.			
PG2.2.3: Sağlıklı beslenme konusunda eğitim verilen kişi sayısı (Adet)(Yıl)	1500	120	8%
Açıklama; Covid-19 pandemisi nedeni ile hedeflenen değere ulaşılamamıştır. Covid-19 pandemi sürecinin normalleşmesiyle eğitimler başlamıştır.			
PG2.2.4: İlk yardım eğitimi verilen personel sayısı (Adet)(Yıl)	250	344	138%
Açıklama; Hedeflenen gösterge değerinin üzerinde gerçekleşmiştir. Covid-19 pandemi sürecinin normalleşmesiyle kurum içi ve kurum dışı eğitimler başlamıştır.			
PG2.2.5: Kurum dışı verilen ilk yardım eğitimi sayısı (Adet)(Yıl)	250	94	38%
Açıklama; Covid-19 pandemisi nedeni ile hedeflenen değere ulaşılamamıştır. Covid-19 pandemi sürecinin normalleşmesiyle kurum içi ve kurum dışı eğitimler başlamıştır.			

Amaç 2	**Sosyal belediyeciliği ve sağlıklı yaşamı il genelinde hâkim kılmak**		
Hedef 2.3	**İlimiz genelindeki tüm mezarlık alanlarının ihtiyaçlarını karşılamak ve cenaze hizmetlerini eksiksiz gerçekleştirmek**		
Sorumlu Birim	**Sağlık ve Sosyal Hizmetler Dairesi Başkanlığı**		
Performans Göstergeleri	**Hedef Değer**	**Gerçekleşme Değeri**	**Gerçekleşme Oranı (%)**
PG2.3.1: Yapım, bakım ve onarım yapılacak mezarlık alan sayısı (Adet)(Yıl)	130	497	382%
Açıklama; Hedeflenen gösterge değerinin üzerinde gerçekleşmiştir. Mezarlık alanlarının yapım, bakım, onarım ve tadilat işlemleri kapsamında 2021 yılında 497 defa hizmet verilmiş olup, 253 adet mezarlık alanı işlem görmüştür. 10 adet sundurma imalatı, 106 adet kapı imalatı, tadilatı ve boyanması, 40 adet tel örgü ile çevirme işi ve tadilatı, 15 adet parke taşı döşemesi ve tadilatı, 13 adet musalla taşı yapımı, boyanması ve tadilatı, 7 adet depo-wc yapımı ve tadilatı, 62 adet duvar tadilatı, örülmesi, işlemleri yapılmıştır.			
PG2.3.2: Temizliği yapılacak mezarlık alanı sayısı (Adet)(Yıl)	1434	1434	100%
Açıklama; 1.450 adet Mezarlık alanının 1.422 adedi kullanılmakta olup, temizlik ve ilaçlama işlemleri tekrarlanarak devam etmektedir. 2021 yılında 3487 kez temizlik ve 510 adet ilaçlama işlemleri tekrarlanarak yapılmıştır. Hedeflenen değere ulaşılmıştır.			
PG2.3.3: Cenaze nakil sayısı (Adet)(Yıl)	1700	2537	149%
Açıklama; Hedeflenen gösterge değerinin üzerinde gerçekleşmiştir**.** İl içi ve il dışı olmak üzere cenaze nakil hizmetlerimiz 7/24 hizmet anlayışıyla devam etmektedir			
PG2.3.4: Tahsis veya tescili yapılacak mezarlık alanı sayısı (Adet)(Yıl)	2	0	0%
Açıklama; Mezarlık alanlarının tahsisi, tescili, bağışı Emlak ve İstimlak Dairesi Başkanlığı tarafından yürütülmekte olup 2021 yılı içerisinde 3 adet mezarlık alanı için tahsis talebinde bulunulmuştur ve süreçler devam etmektedir. 2021 yılı içerisinde tahsis ve tescili tamamlanan mezarlık alanı bulunmamaktadır.			
PG2.3.5: Kurulacak mezarlık bilgi sistemi (MEBİS) sayısı (Adet)(Yıl)	1	0	0%
Açıklama; Vatandaşlarımızın mezar yerlerini, aile mezarlıklarını, çeşme WC, idari bina gibi detayları fotoğraflı bir şekilde daha kolay bulabilmeleri için İlimiz genelinde 15 adet mezarlık alanında Coğrafi Bilgi Sistemleri Tabanlı Mezarlık Bilgi Sistemi (MEBİS) kurulmuştur. 2021 yılı içerisinde yeni Mezarlık Bilgi Sistemi (MEBİS) kurulumu yapılmamış olup, 2 adet mezarlık alanında güncelleme yapılmıştır.			

Amaç 2	**Sosyal belediyeciliği ve sağlıklı yaşamı il genelinde hâkim kılmak**		
Hedef 2.4	**Çevre ve toplum sağlığı açısından büyük öneme sahip vektör mücadelesini tüm ilde yapmak ve rehabilite edilmemiş sokak hayvanı bırakmamak**		
Sorumlu Birim	**Sağlık ve Sosyal Hizmetler Dairesi Başkanlığı**		
Performans Göstergeleri	**Hedef Değer**	**Gerçekleşme Değeri**	**Gerçekleşme Oranı (%)**
PG2.4.1: Haşere mücadelesinde Belediyemize gelen talep ve şikayetlerin sayısı (Adet)(Yıl)	7200	6248	115%
Açıklama; Vektörle Mücadele Hizmetinde; 2021 yılında daha etkin ve daha verimli mücadele edildiği için talep ve şikayet sayısı öngörülen sayıdan az gerçekleşmiştir.			
PG2.4.2: Kısırlaştırılan, aşılanan, tedavi edilen hayvan sayısı (Adet)(Yıl)	8650	11342	131%
Açıklama; 2021 yılında 12 ay boyunca Geçici Hayvan Bakım Evi kapasitemiz ölçüsünde hizmet verilmiş olduğundan hedeflenen gösterge değerinin üzerinde gerçekleşmiştir.			

Amaç 2	Sosyal belediyeciliği ve sağlıklı yaşamı il genelinde hâkim kılmak		
Hedef 2.5	Çiftlikten sofraya sağlıklı ve güvenli et temini hizmetini uluslararası standartlara uygun olarak sürdürmek		
Sorumlu Birim	Sağlık ve Sosyal Hizmetler Dairesi Başkanlığı		
Performans Göstergeleri	**Hedef Değer**	**Gerçekleşme Değeri**	**Gerçekleşme Oranı (%)**
PG2.5.1: Mezbaha sayısı (Adet)(Kümülatif)	-	-	-
Açıklama; 2021 Plan döneminde hedefe ilişkin performans hedefi bulunmamaktadır. Gerçekleşme değeri 2019 yılı başlangıç, 2020 yılı ve 2021 yılı kümülatif değeridir.			
PG2.5.2: Misafirhaneye sahip hayvan pazarı sayısı (Adet)(Kümülatif)	-	-	-
Açıklama; 2021 yılı plan döneminde hedefe ilişkin performans hedefi bulunmamaktadır. Gerçekleşme değeri 2019 yılı başlangıç, 2020 yılı ve 2021 yılı kümülatif değeridir.			
PG2.5.3: Arıtma tesisine sahip mezbaha sayısı (Adet)(Kümülatif)	3	3	100%
Açıklama; ; Menteşe, Marmaris ve Milas Mezbahalarında arıtma tesisi mevcut olup, rutin kesim işlemleri devam etmektedir. Gerçekleşme değeri 2019 yılı başlangıç, 2020 yılı ve 2021 yılı kümülatif değeridir. Milas mezbahası endüstriyel atık su arıtma tesisi hedeflenenden bir yıl önce tamamlanmıştır.			

Amaç 3	Muğla'yı kültürel hayatı daha zengin bir kent haline getirmek		
Hedef 3.1	Muğla'nın farklı yapılardaki 13 ilçesinin sosyal ve kültürel durumunu göz önünde bulundurarak yapılan etkinliklerin sayısını artırarak daha geniş kitlelere ulaşımını sağlamak		
Sorumlu Birim	Kültür ve Sosyal İşler Dairesi Başkanlığı		
Performans Göstergeleri	**Hedef Değer**	**Gerçekleşme Değeri**	**Gerçekleşme Oranı (%)**
PG3.1.1: Düzenlenen tiyatro etkinlikleri sayısı (Adet)(Yıl)	5	12	240%
Açıklama; Hedeflenen gösterge değerinin üzerinde gerçekleşmiştir.			
PG3.1.2: Düzenlenen konser organizasyonları sayısı (Adet)(Yıl)	4	35	875%
Açıklama; Hedeflenen gösterge değerinin üzerinde gerçekleşmiştir.			
PG3.1.3: Düzenlenen şenlik ve festival sayısı (Adet)(Yıl)	2	10	500%
Açıklama; Hedeflenen gösterge değerinin üzerinde gerçekleşmiştir.			

Amaç 3	Muğla'yı kültürel hayatı daha zengin bir kent haline getirmek		
Hedef 3.2	Tiyatro, konser, şenlik ve festival dışında kalan, sanatın ve kültürün artmasına katkı sağlayacak faaliyetleri artırmak		
Sorumlu Birim	Kültür ve Sosyal İşler Dairesi Başkanlığı		
Performans Göstergeleri	**Hedef Değer**	**Gerçekleşme Değeri**	**Gerçekleşme Oranı (%)**
PG3.2.1: Kent kütüphanesi ve atölyeler oluşturarak düzenlenecek faaliyet sayısı (Adet)(Yıl)	5	16	320%
Açıklama; Hedeflenen gösterge değerinin üzerinde gerçekleşmiştir.			
PG3.2.2: İlimizde bulunan kamu kurum ve kuruluşlarla işbirliği içerisinde yapılacak çalıştay, sempozyum, eğitim toplantı vb. etkinliklere verilen destek sayısı (Adet)(Yıl)	5	35	700%
Açıklama; Hedeflenen gösterge değerinin üzerinde gerçekleşmiştir.			
PG3.2.3: Düzenlenen kültür gezisi sayısı (Adet)(Yıl)	2	2	100%
Açıklama; Hedeflenen gösterge değerine ulaşılmıştır.			
PG3.2.4: Düzenlenen görsel sanatlar (resim, heykel, fotoğraf sanatı vb.) ile ilgili etkinlik sayısı (Adet)(Yıl)	1	6	600%
Açıklama; Hedeflenen gösterge değerinin üzerinde gerçekleşmiştir.			

Amaç 3	Muğla'yı kültürel hayatı daha zengin bir kent haline getirmek		
Hedef 3.3	Muğla Büyükşehir Belediyesi Orkestrasının gelişimini sağlamak, Muğla genelinde yapılacak evrensel müzik etkinliklerini artırmak ve katkı sunmak		
Sorumlu Birim	Kültür ve Sosyal İşler Dairesi Başkanlığı		
Performans Göstergeleri	**Hedef Değer**	**Gerçekleşme Değeri**	**Gerçekleşme Oranı (%)**
PG3.3.1: Orkestra konser sayısı (Adet)(Yıl)	10	21	210%
Açıklama; Hedeflenen gösterge değerinin üzerinde gerçekleşmiştir.			
PG3.3.2: Orkestra ile yapılan festival sayısı (Adet)(Yıl)	1	1	100%
Açıklama; Hedeflenen gösterge değerine ulaşılmıştır.			
PG3.3.3: Orkestra kütüphanesine nota temini sayısı (Adet)(Yıl)	1	85	8500%
Açıklama; Hedeflenen gösterge değerinin üzerinde gerçekleşmiştir.			

Amaç 3	Muğla'yı kültürel hayatı daha zengin bir kent haline getirmek		
Hedef 3.4	Muğla Büyükşehir Belediyesi Konservatuvarında bulunan bölümlerde eğitim gören öğrenci sayısını artırmak, yetiştirdiği sanatçılarla Muğla'nın kültür hayatına katkı sunmak		
Sorumlu Birim	Kültür ve Sosyal İşler Dairesi Başkanlığı		
Performans Göstergeleri	**Hedef Değer**	**Gerçekleşme Değeri**	**Gerçekleşme Oranı (%)**
PG3.4.1: Konservatuvar bünyesindeki bölüm ve topluluklarda eğitim gören öğrencilerin katılımıyla düzenlenen etkinlik sayısı (Adet)(Yıl)	2	14	700%
Açıklama; Hedeflenen gösterge değerinin üzerinde gerçekleşmiştir.			
PG3.4.2: Konservatuvar bünyesindeki bölümlerde eğitim gören öğrenci sayısı (Adet)(Yıl)	260	419	161%
Açıklama; Hedeflenen gösterge değerinin üzerinde gerçekleşmiştir.			

Amaç 3	Muğla'yı kültürel hayatı daha zengin bir kent haline getirmek		
Hedef 3.5	Tarihsel ve kültürel değer taşıyan sahibi olduğumuz en az 4 tesise işlev kazandırmak		
Sorumlu Birim	İmar ve Şehircilik Dairesi Başkanlığı		
Performans Göstergeleri	**Hedef Değer**	**Gerçekleşme Değeri**	**Gerçekleşme Oranı (%)**
PG3.5.1: Bölge Müzesinde düzenlenen etkinlik sayısı (Adet)(Yıl)	10	0	0%
Açıklama; Söz konusu yapının inşaat faaliyetleri bitmediği ve Yüklenici Firma ile İdaremiz arasında Hukuk süreci devam ettiği için 2021 yılı hedefleri gerçekleştirilememiştir.			
PG3.5.2: Bölge Müzesi ziyaretçi sayısı (Adet)(Yıl)	6250	0	0%
Açıklama; Söz konusu yapının inşaat faaliyetleri bitmediği ve Yüklenici Firma ile İdaremiz arasında Hukuk süreci devam ettiği için 2021 yılı hedefleri gerçekleştirilememiştir.			
PG3.5.3: Semt evlerinde düzenlenen etkinlik sayısı (Adet)(Yıl)	100	0	0%
Açıklama; Ülkemizde ve tüm Dünyada gerçekleşen salgın hastalık (Kovid-19) sebebiyle 2021 yılı hedefi gerçekleştirilememiştir.			
PG3.5.4: Semt evleri ziyaretçi sayısı (Adet)(Yıl)	1000	0	0%
Açıklama; Ülkemizde ve tüm Dünyada gerçekleşen salgın hastalık (Kovid-19) sebebiyle 2021 yılı hedefi gerçekleştirilememiştir.			

Amaç 4	Kentsel tasarımı estetik anlayış ile kurgulamak ve oluşturmak		
Hedef 4.1	Tüm ilçelerde gerekli alanlarda bütüncül plan ya da plan revizyonlarını yapmak		
Sorumlu Birim	İmar ve Şehircilik Dairesi Başkanlığı		
Performans Göstergeleri	**Hedef Değer**	**Gerçekleşme Değeri**	**Gerçekleşme Oranı (%)**
PG4.1.1: Onaylanan diğer bütüncül plan alanı (ha)(Yıl)	2000	2245	112%
Açıklama; Hedeflenen gösterge değerinin üzerinde gerçekleşmiştir.			
PG4.1.2: Onaylanan 1/5000 ölçekli öncelikli plan alanı (ha)(Yıl)	1200	684	57%
Açıklama; Kurum görüşleri tamamlanamadığı için hedeflenen değere kısmen ulaşılmıştır.			

Amaç 4	Kentsel tasarımı estetik anlayış ile kurgulamak ve oluşturmak		
Hedef 4.2	Onaylanan 1/1000 ölçekli uygulama imar planlarına müteakip, parselasyon planlarının %100'ünü yapmak		
Sorumlu Birim	İmar ve Şehircilik Dairesi Başkanlığı		
Performans Göstergeleri	**Hedef Değer**	**Gerçekleşme Değeri**	**Gerçekleşme Oranı (%)**
PG4.2.1: Belediyemizce yapılan parselasyon planı sayısı (Adet)(Kümülatif)	12	8	67%
Açıklama; Askı sürecinde yapılan itirazlardan dolayı gerçekleşme değeri hedefin altında kalmıştır.			
PG4.2.2: İlçe belediyelerinden onay için gelen parselasyon planları sayısı (Adet)(Kümülatif)	42	17	40%
Açıklama; İlçe Belediyelerinden gelen dosyaların içerisinde eksiklikler olması sebebi ile 2021 hedef değeri kısmen gerçekleşmiştir.			

Amaç 4	Kentsel tasarımı estetik anlayış ile kurgulamak ve oluşturmak		
Hedef 4.3	Her yıl en az 1 restorasyon projesi hazırlamak		
Sorumlu Birim	İmar ve Şehircilik Dairesi Başkanlığı		
Performans Göstergeleri	**Hedef Değer**	**Gerçekleşme Değeri**	**Gerçekleşme Oranı (%)**
PG4.3.1: Restorasyon proje çalışmaları sayısı (Adet)(Yıl)	1	1	100%
Açıklama; Rölöve Projesi KUDEB Şube Müdürlüğü Personeli tarafından çizilmiştir. Restorasyon Projesi 2022 yılı içinde gerçekleştirilecektir.			

Amaç 4	Kentsel tasarımı estetik anlayış ile kurgulamak ve oluşturmak		
Hedef 4.4	Plan dönemi içerisinde en az bir adet kentsel tasarım projesi uygulamak		
Sorumlu Birim	İmar ve Şehircilik Dairesi Başkanlığı		
Performans Göstergeleri	**Hedef Değer**	**Gerçekleşme Değeri**	**Gerçekleşme Oranı (%)**
PG4.4.1: Saburhane Meydanı ve Çevresi Cephe İyileştirme ve Kentsel Tasarım Proje ve Uygulama Süreci tamamlanma oranı (Yüzde)	90	40	44%
Açıklama; Projenin Kentsel Tasarım ve mimari proje kalemleri Daire Başkanlığımızca gerçekleştirilecek olup, bu projelere altlık teşkil eden Kara Muğla Deresi ıslah projesi ve bu proje ile entegre biçimde üretilmesi gereken alt yapı projeleri konusundaki proje sorumluluğu MUSKİ tarafından devir alınmıştır. Projenin uygulama aşaması ise proje alanı ile ilgili yetkili yerel idare olan Menteşe Belediyesi tarafından gerçekleştirilecektir.			

Amaç 4	Kentsel tasarımı estetik anlayış ile kurgulamak ve oluşturmak		
Hedef 4.5	Kentsel Tasarım Rehberini 1 yıl içerisinde tamamlayıp her yıl en az 1 tane kent aksı/sokak sağlıklaştırma çalışması yapmak		
Sorumlu Birim	Fen İşleri Dairesi Başkanlığı		
Performans Göstergeleri	**Hedef Değer**	**Gerçekleşme Değeri**	**Gerçekleşme Oranı (%)**
PG4.5.1: Kentsel Tasarım Rehberi tamamlanma oranı (Yüzde)	100	0	0%
Açıklama; Sorumlu birim tarafından bildirilen tespitler ve ihtiyaçlar doğrultusunda 2020-2024 yılı stratejik planının güncellenmesi kapsamında Hedef 4.5 Kentsel Tasarım Rehberini 1 yıl içerisinde tamamlayıp her yıl en az 1 tane kent aksı/sokak sağlıklılaştırma çalışması yapmak hedefi ve bağlı performans göstergeleri plandan çıkarılmıştır. Şube Müdürlüğüne bağlı görev ve yetkiler İmar ve Şehircilik Daire Başkanlığına bağlı Kentsel Tasarım Şube Müdürlüğünce gerçekleştirilecektir.			
PG4.5.2: Yapımı tamamlanan kent aks sayısı (Adet)(Yıl)	1	0	0%
Açıklama; Sorumlu birim tarafından bildirilen tespitler ve ihtiyaçlar doğrultusunda 2020-2024 yılı stratejik planının güncellenmesi kapsamında Hedef 4.5 Kentsel Tasarım Rehberini 1 yıl içerisinde tamamlayıp her yıl en az 1 tane kent aksı/sokak sağlıklılaştırma çalışması yapmak hedefi ve bağlı performans göstergeleri plandan çıkarılmıştır. Projesi tamamlanamadığından imalat sürecine geçilmemiştir.			

Amaç 4	Kentsel tasarımı estetik anlayış ile kurgulamak ve oluşturmak		
Hedef 4.6	İlçe bazlı yapı ihtiyaç analizi ve arazi etüdleri ile turizm merkezi olan ilçelerin aydınlatma master planını tamamlamak		
Sorumlu Birim	Fen İşleri Dairesi Başkanlığı		
Performans Göstergeleri	**Hedef Değer**	**Gerçekleşme Değeri**	**Gerçekleşme Oranı (%)**
PG4.6.1: Yapı ihtiyaç analizi tamamlanan ilçe sayısı (Adet)(Yıl)	3	1	33%
Açıklama; Sorumlu birim tarafından bildirilen tespitler ve ihtiyaçlar doğrultusunda 2020-2024 yılı stratejik planının güncellenmesi kapsamında Hedef 4.6 İlçe bazlı yapı ihtiyaç analizi ve arazi etütleri ile turizm merkezi olan ilçelerin aydınlatma master planını tamamlamak hedefi ve bağlı performans göstergeleri plandan çıkarılmıştır.Bodrum İlçesinin yapı ihtiyaç listesi karşılmak için Bodrum Yat Limanı çalışması yapılmıştır.			
PG4.6.2: Tamamlanan gece kent siluet analiz çalışma oranı (Yüzde)	100	0	0%
Açıklama; Sorumlu birim tarafından bildirilen tespitler ve ihtiyaçlar doğrultusunda 2020-2024 yılı stratejik planının güncellenmesi kapsamında Hedef 4.6 İlçe bazlı yapı ihtiyaç analizi ve arazi etütleri ile turizm merkezi olan ilçelerin aydınlatma master planını tamamlamak hedefi ve bağlı performans göstergeleri plandan çıkarılmıştır. Pandemi ve doğal afetler nedeniyle bütçe koşullarında öngörülemeyen artışlar hedefin gerçekleştirilmesinin önünde engel teşkil etmiş ve projelendirme çalışması yapılamamıştır.			
PG4.6.3: Tamamlanan aydınlatma proje oranı (Yüzde)	80	0	0%
Açıklama; Sorumlu birim tarafından bildirilen tespitler ve ihtiyaçlar doğrultusunda 2020-2024 yılı stratejik planının güncellenmesi kapsamında Hedef 4.6 İlçe bazlı yapı ihtiyaç analizi ve arazi etütleri ile turizm merkezi olan ilçelerin aydınlatma master planını tamamlamak hedefi ve bağlı performans göstergeleri plandan çıkarılmıştır. Pandemi ve doğal afetler nedeniyle bütçe koşullarında öngörülemeyen artışlar hedefin gerçekleştirilmesinin önünde engel teşkil etmiş ve projelendirme çalışması yapılamamıştır.			

Amaç 5	Daha güvenli, akıcı ve çevreci bir ulaşım sistemi kurmak		
Hedef 5.1	Bisiklet ve toplu taşıma kullanımı ile trafik bilincini kent genelinde yaygınlaştırmak		
Sorumlu Birim	Ulaşım Dairesi Başkanlığı		
Performans Göstergeleri	**Hedef Değer**	**Gerçekleşme Değeri**	**Gerçekleşme Oranı (%)**
PG5.1.1: Kırsal bisiklet yol ağı havzası sayısı (Adet)	-	-	-
Açıklama; 2021 yılı plan döneminde hedefe ilişkin performans hedefi bulunmamaktadır.			
PG5.1.2: Bisiklet istasyonu sayısı (Adet)(Kümülatif)	12	33	275%
Açıklama; Hedeflenen gösterge değerinin üzerinde gerçekleşmiştir. Hedefin üzerinde gerçekleşme değeri ile bisiklet kullanımının teşvik edilmesine katkıda bulunulmuştur.			
PG5.1.3: Toplu taşıma filo sayısı (Adet)(Kümülatif)	179	193	108%
Açıklama; Hedeflenen gösterge değerinin üzerinde gerçekleşmiştir. İl genelinde 193 toplu taşıma aracı ile ulaşım hizmetleri sürdürülmektedir.			
PG5.1.4: Elektronik bilet kullanım oranı (Yüzde)	70	100	143%
Açıklama; Hedeflenen gösterge değerinin üzerinde gerçekleşmiştir. Pandemi sürecinde nakit biniş uygulamasına son verilmiş olup, toplu taşıma araçlarına elektronik seyahat katları ve alternatif ödeme yöntemleri (temassız özellikli banka,/kredi kartları, NFC özellikli akıllı telefonlar ve 2 dolumluk elektronik seyahat kartları) ile binişler gerçekleşmektedir.			
PG5.1.5: Ulaşım ile ilgili yapılan atölye çalışması sayısı (Adet)(Yıl)	1	0	0%
Açıklama; Hedefe ulaşılamamıştır. Sorumlu birim tarafından bildirilen tespitler ve ihtiyaçlar doğrultusunda 2020-2024 yılı stratejik planının güncellenmesi kapsamında PG5.1.5: Ulaşım ile ilgili yapılan atölye çalışması sayısı (Adet) göstergesi performans göstergesi plandan çıkarılmıştır.			

Amaç 5	Daha güvenli, akıcı ve çevreci bir ulaşım sistemi kurmak		
Hedef 5.2	Ulaşım sistemine bağlı karbon emisyonunu %10 azaltmak		
Sorumlu Birim	Ulaşım Dairesi Başkanlığı		
Performans Göstergeleri	**Hedef Değer**	**Gerçekleşme Değeri**	**Gerçekleşme Oranı (%)**
PG5.2.1: Düşük emisyon bölgesi sayısı (Adet)	-	-	-
Açıklama; 2021 yılı plan döneminde hedefe ilişkin performans hedefi bulunmamaktadır.			
PG5.2.2: Park et-Devam Et sistemi sayısı (Adet)	-	-	-
Açıklama; 2021 yılı plan döneminde hedefe ilişkin performans hedefi bulunmamaktadır.			
PG5.2.3: Otopark Bilgi Sistemi uygulaması sayısı (Adet)	1	1	100%
Açıklama; Hedeflenen gösterge değerine ulaşılmıştır. Otopark Bilgi Sistemi uygulaması alt yapısı kurum içi imkanlarca, Bilgi İşlem Dairesi Başkanlığı ile koordine kurularak hazırlanmıştır.			

Amaç 5	Daha güvenli, akıcı ve çevreci bir ulaşım sistemi kurmak		
Hedef 5.3	Otopark ve terminallerin 5 yıl içerisinde etkin kullanımını artırmak		
Sorumlu Birim	Ulaşım Dairesi Başkanlığı		
Performans Göstergeleri	**Hedef Değer**	**Gerçekleşme Değeri**	**Gerçekleşme Oranı (%)**
PG5.3.1: Otopark Yönetim Merkezi sayısı (Adet)	-	-	-
Açıklama; 2021 yılı plan döneminde hedefe ilişkin performans hedefi bulunmamaktadır.			
PG5.3.2: Açık otopark kapasitesi (Adet)(Kümülatif)	5368	6192	115%
Açıklama; Büyükşehir Belediyemize ait Açık Otopark kapasitesi hakkında yapılan revize çalışmaları sonrası 6192 adet otopark kapasitesine ulaşılmıştır. Kurum içi imkanlar dahilinde yapıldığı için bütçe harcanmamıştır.			
PG5.3.3: Terminal içi çocuk oyun alanı sayısı (Adet)	2	0	0%
Açıklama; Büyükşehir Belediyemize ait Terminal içi Çocuk Oyun Alanı için Covid-19 salgını sebebi ile tasarruf tedbirleri kapsamında hedef gerçekleştirilememiştir.			
PG5.3.4: Terminal içi temizlik ve taşıma aracı sayısı (Adet)	5	3	60%
Açıklama; Hedeflenen gösterge değerine kısmen ulaşılmıştır. Kurum içi imkanlar değerlendirildi. Ön görülen hedef sayıları %60 oranında gerçekleştirilmiş olup ihtiyaçlar dahilinde pandemi salgını ve tasarruf tedbirleri kapsamında değerlendirmeler devam etmektedir.			
PG5.3.5: Terminal içi güvenlik ekipman sayısı (Adet)	5	20	400%
Açıklama; Hedeflenen gösterge değerinin üzerinde gerçekleşmiştir. İçişleri Bakanlığı tarafından yayınlanan güvenlik tedbirleri konulu genelgeye istinaden terminal alanlarının güvenlik oranları artırılmıştır.			

Amaç 5	Daha güvenli, akıcı ve çevreci bir ulaşım sistemi kurmak		
Hedef 5.4	Belediyemiz tarafından sunulan liman hizmetlerini çevreye daha duyarlı hale getirmek		
Sorumlu Birim	Ulaşım Dairesi Başkanlığı		
Performans Göstergeleri	**Hedef Değer**	**Gerçekleşme Değeri**	**Gerçekleşme Oranı (%)**
PG5.4.1: Acil müdahale veya atık toplama teknesi sayısı (Adet)	1	0	0%
Açıklama; Gösterge değerine ulaşılamamıştır. Bununla birlikte bahse konu teknelerin alım ihalesi yapılmış olup, muhtemelen kurlarda yaşanan hareketlilik nedeniyle belirlenen tip ve özelliklerdeki acil müdahale teknelerinden bir tanesiyle ilgili teklif de verilmemiştir. Sonraki yıllara ait hedeflenen değerlere ulaşılmasını teminen harcama birim yöneticileriyle birlikte yeni bir çalışma programı hazırlanacaktır.			
PG5.4.2: Bakım-onarım ve iyileştirme çalışması yapılacak liman sayısı (Adet)(Yıl)	3	1	33%
Açıklama; Hedeflenen gösterge değerine kısmen ulaşılmıştır. Limanların işletmesinin MUTTAŞ şirketine devredilmiş olması nedeniyle, yalnızca büyük ölçekli altyapı yatırımları hariç tespit edilen ihtiyaçlar işletmeci şirket tarafından karşılanmıştır.			

Amaç 5	Daha güvenli, akıcı ve çevreci bir ulaşım sistemi kurmak		
Hedef 5.5	Kırsal mahallelerde ve kent içinde daha konforlu, emniyetli ve modern yolları yaygınlaştırmak		
Sorumlu Birim	Fen İşleri Dairesi Başkanlığı		
Performans Göstergeleri	**Hedef Değer**	**Gerçekleşme Değeri**	**Gerçekleşme Oranı (%)**
PG5.5.1: Drenaj çalışması yapılan uzunluk (Km)(Yıl)	10	10	100%
Açıklama; Hedeflenen gösterge değerine ulaşılmıştır.			
PG5.5.2: Sıcak kaplama yol platformu yenileme ve yapımı yapılan uzunluk (Km)(Yıl)	30	0,8	3%
Açıklama; Fiyatlardaki ön görülemeyen artışlar nedeniyle hedeflenen gösterge değerine ulaşılamamıştır. Hedefler doğrultusunda çalışmalarımız devam etmektedir.			
PG5.5.3: Çelik oto bariyer yapılan uzunluk (Km)(Yıl)	10	35	350%
Açıklama; Hedeflenen gösterge değerinin üzerinde gerçekleşmiştir.			
PG5.5.4: Yol bakım ve onarımları yapılan uzunluk (Km)(Yıl)	50	50	100%
Açıklama; Hedeflenen gösterge değerine ulaşılmıştır.			
PG5.5.5: Parke ve beton yol yenileme ve yapımı yapılan uzunluk (Km)(Yıl)	10	0	0%
Açıklama; Yangın ve sel gibi çevresel faktörtörler hedeflenen değerlere ulaşılmasında engel teşkil etmiş olup hedefler doğrultusunda çalışmalarımız devam etmektedir.			

Amaç 5	Daha güvenli, akıcı ve çevreci bir ulaşım sistemi kurmak		
Hedef 5.6	Altyapı yatırım programlarını ilgili kurum ve kuruluşların tamamı ile birlikte yaparak, projeleri tam zamanında bitirmek		
Sorumlu Birim	Fen İşleri Dairesi Başkanlığı		
Performans Göstergeleri	**Hedef Değer**	**Gerçekleşme Değeri**	**Gerçekleşme Oranı (%)**
PG5.6.1: Kurulan Bölge Şefliklerinin sayısı (Adet)(Yıl) (AYKOME Şb.)	1	0	0%
Açıklama; Sorumlu birim tarafından bildirilen tespitler ve ihtiyaçlar doğrultusunda 2020-2024 yılı stratejik planının güncellenmesi kapsamında PG5.6.1: Kurulan Bölge Şefliklerinin sayısı (Adet) performans göstergesi çıkarılmıştır. 24.12.2020 tarih ve 31344 sayılı Resmi Gazete'de yayımlanan Büyükşehir Belediyeleri Koordinasyon Merkezleri Yönetmeliğinde Değişiklik Yapılmasına Dair Yönetmelik gereği ilçe belediyelerinin yetki ve sorumluluğu olan yol güzergahlarında alt yapı kazı ruhsatı verme yetkisi verildiği için şeflik kurulmasına gerek bulunmamaktadır.			
PG5.6.2: Altyapı kuruluşlarının ortak projelere katılma oranı (Yüzde)	85	100	118%
Açıklama; Hedeflenen gösterge değerinin üzerinde gerçekleşmiştir.			
PG5.6.3: AYKOME Modül ve Altyapı Bilgi Sisteminin aktif kullanılma oranı (Yüzde)	25	20	80%
Açıklama; Hedeflenen gösterge değerine kısmen ulaşılmıştır. AYKOME ruhsat modülünde eksiklik ve hatalar düzeltilmekte olup, ilçe belediye başkanlıkları hariç diğer paydaşlara ruhsat başvuru eğitimleri %90 tamalanmıştır. Muğla Altyapı Koordinasyon Bilgi Sisteminde (MAKBİS) veri tabanı oluşturulmuş, gerekli düzeltmeler yapılmakta ve protokol hazırlıkları sürmektedir.			

Amaç 6	Kent ekonomisine katma değer sunan projeler üretmek		
Hedef 6.1	Muğla turizmini geliştirmek için yapılan faaliyetleri artırmak ve bu konuda faaliyet gösteren kurum ve kuruluşlara destek vermek		
Sorumlu Birim	Kültür ve Sosyal İşler Dairesi Başkanlığı		
Performans Göstergeleri	**Hedef Değer**	**Gerçekleşme Değeri**	**Gerçekleşme Oranı (%)**
PG6.1.1: İlimizde bulunan tarihi, kültürel ve turistik destinasyonların tanıtımını yapacak tur sayısı (Adet)(Yıl)	5	2	40%
Açıklama; Hedeflenen gösterge değerine kısmen ulaşılmıştır. Covid 19 pandemisi hedefe ulaşmada engel teşkil etmiştir.			
PG6.1.2: İlimiz turizminin tanıtılmasına katkı sağlamak üzere dağıtılacak broşür ve tanıtım haritası sayısı (Adet)(Yıl)	5000	5000	100%
Açıklama; Hedeflenen gösterge değerine ulaşılmıştır.			
PG6.1.3: İlimiz turizminin tanıtılmasına katkı sağlayacak organizasyonlara (fuarlara) katılım sayısı (Adet)(Yıl)	2	0	0%
Açıklama; Covid-19 pandemisi ve artan maliyetler dışında fuar çalışmalrının ilimiz tanımıtında çok verimli olmaması ve herşeyden öte tanıtım faaliyetlerinin TGA ajansı tarafından yapılacağı için turizm fuarına katılım sağlanmamıştır.			

Amaç 6	Kent ekonomisine katma değer sunan projeler üretmek		
Hedef 6.2	Her yıl en az 1 alternatif veya yöresel tarım ve hayvancılık ürünün yetiştirilmesini sağlamak		
Sorumlu Birim	Tarımsal Hizmetler Dairesi Başkanlığı		
Performans Göstergeleri	**Hedef Değer**	**Gerçekleşme Değeri**	**Gerçekleşme Oranı (%)**
PG6.2.1: Yeni tür geliştirilen bölge sayısı (Adet)(Yıl)	1	1	100%
Açıklama; Hedeflenen gösterge değerine ulaşılmıştır.			
PG6.2.2: Geliştirilen yerel tohum tür çeşidi (Adet)(Yıl)	2	2	100%
Açıklama; Hedeflenen gösterge değerine ulaşılmıştır.			

Amaç 6	Kent ekonomisine katma değer sunan projeler üretmek		
Hedef 6.3	Kırsal kalkınmanın sağlanması amacıyla her yıl en az 1 proje üretmek		
Sorumlu Birim	Tarımsal Hizmetler Dairesi Başkanlığı		
Performans Göstergeleri	**Hedef Değer**	**Gerçekleşme Değeri**	**Gerçekleşme Oranı (%)**
PG6.3.1: Belediyemizce yürütülen tarımsal proje sayısı (Adet)(Yıl)	1	1	100%
Açıklama; Hedeflenen gösterge değerine ulaşılmıştır.			
PG6.3.2: Belediyemizce yürütülen hayvancılık projesi sayısı (Adet)(Yıl)	1	1	100%
Açıklama; Hedeflenen gösterge değerine ulaşılmıştır.			

Amaç 6	Kent ekonomisine katma değer sunan projeler üretmek		
Hedef 6.4	Desteklenen kooperatif sayısını her yıl artırmak		
Sorumlu Birim	Tarımsal Hizmetler Dairesi Başkanlığı		
Performans Göstergeleri	**Hedef Değer**	**Gerçekleşme Değeri**	**Gerçekleşme Oranı (%)**
PG6.4.1: Üretim destekleri yapılan kooperatif sayısı (Adet)(Yıl)	1	2	200%
Açıklama; Hedeflenen gösterge değerinin üzerinde gerçekleşmiştir.			
PG6.4.2: Pazarlama desteği yapılan kooperatif sayısı (Adet)(Yıl)	1	1	100%
Açıklama; Hedeflenen gösterge değerine ulaşılmıştır.			
PG6.4.3: Teknik destek yapılan kooperatif sayısı (Adet)(Yıl)	1	2	200%
Açıklama; Hedeflenen gösterge değerinin üzerinde gerçekleşmiştir.			

Amaç 6	Kent ekonomisine katma değer sunan projeler üretmek		
Hedef 6.5	İlimizdeki sulama tesislerinin bakım-onarım-yenileme işlemlerine katkı sağlamak		
Sorumlu Birim	Tarımsal Hizmetler Dairesi Başkanlığı		
Performans Göstergeleri	**Hedef Değer**	**Gerçekleşme Değeri**	**Gerçekleşme Oranı (%)**
PG6.5.1: Bakım onarım yapılan sulama tesisi sayısı (Adet)(Yıl)	80	80	100%
Açıklama; Hedeflenen gösterge değerine ulaşılmıştır.			

Amaç 6	Kent ekonomisine katma değer sunan projeler üretmek		
Hedef 6.6	Belediye mülkiyetindeki kapalı alan ve çatılarda güneş enerji santrali (GES) dönüşümünü tamamlamak		
Sorumlu Birim	Fen İşleri Dairesi Başkanlığı		
Performans Göstergeleri	**Hedef Değer**	**Gerçekleşme Değeri**	**Gerçekleşme Oranı (%)**
PG6.6.1: Tamamlanan statik analiz çalışma oranı (Yüzde) (Güneş Enerjisi Sistemleri için)	100	25	25%
Açıklama; Menteşe Hayvan Bakım Evi ve Turgutreis Yaşam Merkezi tesise ait statik analiz çalışması yapılarak saha çalışması gerçekleştirildi. Covid 19 pandemisi nedeniyle çalışma şartlarında aksaklıklar yaşanmıştır.			
PG6.6.2: Tamamlanan güneş enerji etüdü ve projelendirme oranı (Yüzde)	100	65	65%
Açıklama; Hedefe kısmen ulaşılmıştır. Menteşe Hayvan Bakım evi ve Turgutreis Yaşam Merkezi tesise ait enerji etüdü ve projelendirmeleri yapılarak ihale dosyaları hazırlandı.			
PG6.6.3: Mevcut tüketim bedellerinde elde edilen enerji tasarrufu oranı (Yüzde)	20	0	0%
Açıklama; Belediye tesislerinde Menteşe Bakım Evi ve Turgutreis Yaşam Merkezi tesise ait güneş enerji santrali projelendirme çalışmaları sonucunda Turgutreis Yaşam Merkezi Tesisi yapılmış ancak Tedaş kabulleri yapılmadığından tasarruf oluşamamıştır.			

Amaç 7	Başta genç nüfus olmak üzere her yaş grubuna sporu sevdirmek		
Hedef 7.1	Bünyemizde bulunan spor branşları ile yapılan etkinlikleri ve amatör sporu destekleyecek faaliyetleri artırmak		
Sorumlu Birim	Kültür ve Sosyal İşler Dairesi Başkanlığı		
Performans Göstergeleri	**Hedef Değer**	**Gerçekleşme Değeri**	**Gerçekleşme Oranı (%)**
PG7.1.1: Nakdi ve ayni yardım sayısı (Adet)(Yıl)	50	47	94%
Açıklama; Hedeflenen gösterge değerine kısmen ulaşılmıştır.			
PG7.1.2: Farklı branşlarda yapılan yerel ve ulusal spor hizmet sayısı (Adet)(Yıl)	7	10	143%
Açıklama; Hedeflenen gösterge değerinin üzerinde gerçekleşmiştir.			
PG7.1.3: Amatör spor yapanlara verilen malzeme ve yer desteği sayısı (Adet)(Yıl)	7	145	2071%
Açıklama; Hedeflenen gösterge değerinin üzerinde gerçekleşmiştir.			

Amaç 7	Başta genç nüfus olmak üzere her yaş grubuna sporu sevdirmek		
Hedef 7.2	Sosyal Gençlik Masası aracılığıyla ilimizdeki tüm gençlerin sosyal etkinliklere katılımını sağlamak		
Sorumlu Birim	Kültür ve Sosyal İşler Dairesi Başkanlığı		
Performans Göstergeleri	**Hedef Değer**	**Gerçekleşme Değeri**	**Gerçekleşme Oranı (%)**
PG7.2.1: Düzenlenen eğitim ve kurs sayısı (Adet)(Yıl)	5	8	160%
Açıklama; Hedeflenen gösterge değerinin üzerinde gerçekleşmiştir.			
PG7.2.2: Gençler tarafından düzenlenecek Muğla kültürünü tanıtacak ve katkı sunmalarını sağlayacak faaliyet sayısı (Adet)(Yıl)	5	8	160%
Açıklama; Hedeflenen gösterge değerinin üzerinde gerçekleşmiştir. Eğitim-öğretim hizmeti veren kurumların, Covid-19 Pandemi nedeniyle istikrarlı bir yıl geçirmemesi hedef üzerinde etkili olmuştur.			
PG7.2.3: Öğrencilerin kültür, sanat ve sporla ilgili projelerine verilecek destek sayısı (Adet)(Yıl)	3	3	100%
Açıklama; Hedeflenen gösterge değerine ulaşılmıştır.			

Amaç 7	Başta genç nüfus olmak üzere her yaş grubuna sporu sevdirmek		
Hedef 7.3	Sporu yaygınlaştırmak için yapılan faaliyetleri artırmak		
Sorumlu Birim	Kültür ve Sosyal İşler Dairesi Başkanlığı		
Performans Göstergeleri	**Hedef Değer**	**Gerçekleşme Değeri**	**Gerçekleşme Oranı (%)**
PG7.3.1: Aileleri ve çocukları bilinçlendirecek ve yönlendirecek çalışmalara ait faaliyet sayısı (Adet)(Yıl)	3	10	333%
Açıklama; Hedeflenen gösterge değerinin üzerinde gerçekleşmiştir.			
PG7.3.2: MEB'na bağlı okullara yapılacak ayni yardım sayısı (Adet)(Yıl)	20	14	70%
Açıklama; Eğitim-öğretim hizmeti veren kurumların, Covid-19 Pandemi nedeniyle istikrarlı bir yıl geçirmemesinden dolayı hedef kısmen gerçekleştirilebilmiştir.			

Amaç 8	İlimizi huzurun ve güvenin adresi bir şehir yapmak		
Hedef 8.1	İtfai olaylar açısından ilimizde yaşanacak can ve mal kaybını asgari seviyeye indirmek		
Sorumlu Birim	İtfaiye Dairesi Başkanlığı		
Performans Göstergeleri	**Hedef Değer**	**Gerçekleşme Değeri**	**Gerçekleşme Oranı (%)**
PG8.1.1: İtfai olaylara ortalama müdahale süresi (Dakika)	5	5	100%
Açıklama; Hedeflenen gösterge değerine ulaşılmıştır. İtfaiye personeline hizmet içi eğitimlerde adres çalıştırılması yapılmasına ve araç alımı yapılması devam edilecektir.			
PG8.1.2: 100.000 kişiye düşen itfaiyeci sayısı (Adet)	51	51	100%
Açıklama; Hedeflenen gösterge değerine ulaşılmıştır. Yıllar içinde emekli olan veya diğer birimlerde görevlendirilecek personelin yerine personel takviyesi yapılmaya devam edilecektir.			
PG8.1.3: Yangın ve afet eğitimi verilen kişi sayısı (Adet)(Yıl)	25000	16100	64%
Açıklama; Küresel pandemi koşulları ve ilimizde meydana gelen orman yangınları nedeniyle hedefe ulaşılamamıştır. Vatandaşlarımıza verilen eğitimlere devam edilecektir.			
PG8.1.4: Yangın önlemleri yeterliliği açısından kamu kurumu ve özel kuruluşlara yapılan denetim sayısı (Adet)(Yıl)	10	80	800%
Açıklama; Hedeflenen gösterge değerinin üzerinde gerçekleşmiştir. Daire Başkanlığımızca denetimlere devam edilecektir.			

Amaç 8	İlimizi huzurun ve güvenin adresi bir şehir yapmak		
Hedef 8.2	Hemşerilerimizin sağlıklı, huzurlu yaşamalarını sağlamak için denetimlerimizi artırmak		
Sorumlu Birim	Zabıta Dairesi Başkanlığı		
Performans Göstergeleri	**Hedef Değer**	**Gerçekleşme Değeri**	**Gerçekleşme Oranı (%)**
PG8.2.1: Zabıta personeli için düzenlenen yıllık eğitim sayısı (Adet)(Yıl)	2	2	100%
Açıklama; Hedeflenen gösterge değerine ulaşılmıştır. 2021 yılı içinde personele hizmetiçi eğtimler verilmiştir.			
PG8.2.2: 1000 kişiye düşen zabıta personeli sayısı (Adet)	0,08	0,1	125%
Açıklama; Hedeflenen gösterge değerinin üzerinde gerçekleşmiştir. 2021 yılı içinde persolen sayısı artırılarak hedeflenen rakama ulaşılmıştır.			
PG8.2.3: Talep ve şikayetlere cevap verilme oranı (Yüzde)	80	80	100%
Açıklama; Daire Başkanlığımıza ulaşmış olan şikayetlerin tamamına cevap verilebilmiş ve gerekli iş ve işlemler yapılmıştır			
PG8.2.4: Vatandaş şikayetlerinin ortalama giderilme süresi (Gün)(Azalış)	12	12	100%
Açıklama; Hedeflenen gösterge değerine ulaşılmıştır. Daire Başkanlığımıza ulaşan şikayetler tanımlanan süre içerisinde tamamı değerlendirilerek şikayetler giderilmiştir.			

Amaç 8	İlimizi huzurun ve güvenin adresi bir şehir yapmak		
Hedef 8.3	Şehrimize kalitesiz ve güvensiz meyve-sebze giriş-çıkışını engellemek		
Sorumlu Birim	Zabıta Dairesi Başkanlığı		
Performans Göstergeleri	**Hedef Değer**	**Gerçekleşme Değeri**	**Gerçekleşme Oranı (%)**
PG8.3.1: Denetimlere katılan hal zabıtası personeli için düzenlenen yıllık eğitim sayısı (Adet)(Yıl)	1	1	100%
Açıklama; Hedeflenen gösterge değerine ulaşılmıştır. Hal denetimlerine katılan personele pratik ve uygulamalı olarak eğitim verilmiştir.			
PG8.3.2: Rüsum gelirlerinin artış oranı (Yüzde)(Yıl)	5	4,6	92%
Açıklama; Pandemi sebebiyle kapanmalardan dolayı bildirim ve rüsum gelirlerinde hedeflenen orana gelinememiştir, kısmen hedefe ulaşılmıştır.			
PG8.3.3: Denetimi yapılan sebze meyve ticareti erbabı sayısı artış oranı (Yüzde)(Yıl)	5	2,67	53%
Açıklama; Pandemi sebebiyle kapanmalardan dolayı kurumlarca müştereken yapılan denetimlere ara verilmek zorunda kalındığından dolayı denetlenen araç ve ticaret erbabı sayısında hedeflenen sayıya kısmen ulaşılmıştır.			

Amaç 9	Kurumsal kapasitemizi en üst seviyeye çıkarmak		
Hedef 9.1	Kaynak kullanımının etkinliğini artırmak		
Sorumlu Birim	Destek Hizmetleri Dairesi Başkanlığı		
Performans Göstergeleri	**Hedef Değer**	**Gerçekleşme Değeri**	**Gerçekleşme Oranı (%)**
PG9.1.1: Taşınır Yönetim Planının uygulanma oranı (Yüzde)	100	100	100%
Açıklama; Hedeflenen gösterge değerine ulaşılmıştır.			
PG9.1.2: Yıllık iptal edilen ihale azalış oranı (Yüzde)(Azalış)	16	9,76	164%
Açıklama; Hedeflenen gösterge değerinin üzerinde gerçekleşmiştir.			
PG9.1.3: Bina, tesis ve taşınmazlara ilişkin bakım onarım taleplerinin karşılanma oranı (Yüzde)	84	86	102%
Açıklama; Hedeflenen gösterge değerinin üzerinde gerçekleşmiştir.			
PG9.1.4: Periyodik ödemelerdeki yıllık artış oranı (Yüzde)(Azalış)	32	3,54	904%
Açıklama; Hedeflenen gösterge değerinin üzerinde gerçekleşmiştir.			

Amaç 9	Kurumsal kapasitemizi en üst seviyeye çıkarmak		
Hedef 9.2	Çalışanların mesleki ve kişisel gelişimlerine katkı sağlamak adına personelin tamamına hizmet içi eğitimler düzenlemek		
Sorumlu Birim	İnsan Kaynakları ve Eğitim Dairesi Başkanlığı		
Performans Göstergeleri	**Hedef Değer**	**Gerçekleşme Değeri**	**Gerçekleşme Oranı (%)**
PG9.2.1: Hizmet içi eğitim verilen farklı alan sayısı (Adet)	43	65	151%
Açıklama; Hedeflenen gösterge değerinin üzerinde gerçekleşmiştir.Sorumlu birim tarafından bildirilen tespitler ve ihtiyaçlar doğrultusunda 2020-2024 yılı stratejik planının güncellenmesi kapsamında PG9.2.1: Hizmet içi eğitim verilen farklı alan sayısı (Adet) performans göstergesi plandan çıkarılmıştır.			
PG9.2.2: Hizmet içi eğitim verilen personel sayısı (Adet)(Yıl)	5700	4290	75%
Açıklama; Hedeflenen gösterge değerine kısmen ulaşılmıştır.Covid-19 nedeniyle planlanan tarihlerde gerçekleştirilemeyip ileri tarihe atılan eğitimler olmuştur. Mecbur kalınmadıkça yüz yüze eğitimler yapılmayıp online, video konferans yöntemleriyle gerçekleştirilmiştir.			
PG9.2.3: Hizmet içi eğitimlerden duyulan memnuniyet oranı (Yüzde)	91	97	107%
Açıklama; Hedeflenen gösterge değerinin üzerinde gerçekleşmiştir.			
PG9.2.4: Yıl içinde düzenlenen hizmet içi eğitim sayısı (Adet)(Yıl)	140	129	92%
Açıklama; Hedeflenen gösterge değerine kısmen ulaşılmıştır. Salgın nedeniyle online ve video konferans eğitimlerine de ağırlık verilmiştir.			

Amaç 9	Kurumsal kapasitemizi en üst seviyeye çıkarmak		
Hedef 9.3	İş kazası ve meslek hastalıkları sayısını azaltmak		
Sorumlu Birim	İnsan Kaynakları ve Eğitim Dairesi Başkanlığı		
Performans Göstergeleri	**Hedef Değer**	**Gerçekleşme Değeri**	**Gerçekleşme Oranı (%)**
PG9.3.1: Yaşanan iş kazaları sonrasında oluşan iş gücü kayıplarının sayısı (Gün)(Azalış)	180	208	0%
Açıklama; Yaşanan iş kazalarında uzun süreli iş göremezlik raporu alınması hedeften sapmaya neden olmuştur.			
PG9.3.2: İş kazası sıklık oranı (Yüzde)(Azalış)	13	8,11	160%
Açıklama; İş kazası sonrasında verilen yenileme eğitimleri sayesinde iş kazası sıklık oranı hedefimiz doğrultusunda gerçekleşmiştir.			
PG9.3.3: İş kazası sıklık hızı (Yüzde)(Azalış)	0,18	0,16	113%
Açıklama; İş kazası sonrasında verilen yenileme eğitimleri sayesinde iş kazası sıklık hızı hedefimize yakın gerçekleşmiştir.			
PG9.3.4: İş kazası ağırlık oranı (Yüzde)(Azalış)	18	28,11	0%
Açıklama; İş gücü kayıpları sayısında yaşanan sapma yüzünden artış hedeften sapmaya neden olmuştur.			

Amaç 9	Kurumsal kapasitemizi en üst seviyeye çıkarmak		
Hedef 9.4	Taşınmazların tasarrufu ile öz gelirleri her yıl artırmak		
Sorumlu Birim	Emlak ve İstimlak Dairesi Başkanlığı		
Performans Göstergeleri	**Hedef Değer**	**Gerçekleşme Değeri**	**Gerçekleşme Oranı (%)**
PG9.4.1: Kiralanan taşınmazların kira bedellerinin tahsilatı ile tahakkuk arasındaki oran (Yüzde)	82	62,15	76%
Açıklama; Pandemi sürecinden dolayı kira tahakkuklarında eksiltme ve erteleme yapılması nedeniyle hedeflenen gösterge değerine kısmen ulaşılmıştır.			
PG9.4.2: Uzlaşma ile yapılan kamulaştırmanın toplam kamulaştırmaya oranı (Yüzde)	81	99,99	123%
Açıklama; Hedeflenen gösterge değerinin üzerinde gerçekleşmiştir. Kamulaştırma çalışması yürütülen taşınmaz hissedarları ile yapılacak olan görüşmeler pandemi sürecinden dolayı ertelenmiştir.			
PG9.4.3: Anlaşma bedelinin kıymet takdir bedeline oranı (Yüzde)(Azalış)	85	86,2	40%
Açıklama; Kamulaştırma çalışması yürütülen taşınmazlar kıymet takdir bedeline yakın bedeller üzerinden alınmakta olduğundan hedeflenen gösterge değerine kısmen ulaşılmıştır.			
PG9.4.4: Gelirlerin artış oranı (Yüzde)	38	34	89%
Açıklama; Hedeflenen gösterge değerine kısmen ulaşılmıştır. Merkezi idaareden gelen paydan pandemi sürecinden kaynaklı olarak gelir artışında azalma yaşanmıştır. Sorumlu birim tarafından bildirilen tespitler ve ihtiyaçlar doğrultusunda 2020-2024 yılı stratejik planının güncellenmesi kapsamında PG9.4.4: Gelirlerin artış oranı (Yüzde) performans göstergesi Emlak ve İstimlak Dairesi Başkanlığı sorumluluğundan çıkarılarak Mali Hizmetler Dairesi Başkanlığı sorumluluğunda bulunan PG9.5.2: Gelirlerin artış oranı (Yüzde) olarak düzenlenmiştir.			
PG9.4.5: Öz gelirlerin toplam gelir içindeki oranı (Yüzde)	16	16	100%
Açıklama; Merkezi idaareden gelen paydan Pandemi sürecinden kaynaklı olarak gelir artışında azalma yaşanmıştır. Sorumlu birim tarafından bildirilen tespitler ve ihtiyaçlar doğrultusunda 2020-2024 yılı stratejik planının güncellenmesi kapsamında PG9.4.5: Öz gelirlerin toplam gelir içindeki oranı (Yüzde) performans göstergesi Emlak ve İstimlak Dairesi Başkanlığı sorumluluğundan çıkarılarak Mali Hizmetler Dairesi Başkanlığı sorumluluğunda bulunan PG9.5.1.: Öz gelirlerin toplam gelir içindeki oranı (Yüzde) olarak düzenlenmiştir.			

Amaç 9	Kurumsal kapasitemizi en üst seviyeye çıkarmak		
Hedef 9.5	Kurumun hizmet sunum verimliliğini artırmak amacıyla yönetim sistemi araçlarını uygulamaya almak		
Sorumlu Birim	Mali Hizmetler Dairesi Başkanlığı		
Performans Göstergeleri	**Hedef Değer**	**Gerçekleşme Değeri**	**Gerçekleşme Oranı (%)**
PG9.5.1: ISO 9001 /14001/ 18001 Belgesi alınma sayısı (Adet)(Yıl)	1	0	0%
Açıklamalar; Sorumlu birim tarafından bildirilen tespitler ve ihtiyaçlar doğrultusunda 2020-2024 yılı stratejik planının güncellenmesi kapsamında PG9.5.1: ISO 9001 /14001/ 18001 Belgesi alınma sayısı (Adet) performans göstergesi değiştirilerek Öz gelirlerin toplam gelir içindeki oranı (Yüzde) olarak güncellenmiştir.			
PG9.5.2: Tamamlanan iş akışı/ süreç oranı (Yüzde)	40	100	100%
Açıklamalar; Sorumlu birim tarafından bildirilen tespitler ve ihtiyaçlar doğrultusunda 2020-2024 yılı stratejik planının güncellenmesi kapsamında PG9.5.2: Tamamlanan iş akışı/ süreç oranı (Yüzde) performans göstergesi değiştirilerek Gelirlerin artış oranı (Yüzde) olarak güncellenmiştir.			
PG9.5.3: ISO 50001 Belgesi alınma sayısı (Adet)	-	-	-
Açıklamalar; 2021 yılı plan döneminde hedefe ilişkin performans hedefi bulunmamaktadır.			
PG9.5.4: ISO 27001 ve 10002 Belgeleri alınma sayısı (Adet)	-	-	-
Açıklamalar; 2021 yılı plan döneminde hedefe ilişkin performans hedefi bulunmamaktadır.			

Amaç 9	Kurumsal kapasitemizi en üst seviyeye çıkarmak		
Hedef 9.6	Elektronik belediyecilik kullanımını yaygınlaştırmak		
Sorumlu Birim	Bilgi İşlem Dairesi Başkanlığı		
Performans Göstergeleri	**Hedef Değer**	**Gerçekleşme Değeri**	**Gerçekleşme Oranı (%)**
PG9.6.1: Geliştirilecek olan CBS ve akıllı kent uygulaması sayısı (Adet)(Yıl)	10	10	100%
Açıklama; Hedeflenen gösterge değerine ulaşılmıştır.			
PG9.6.2: Vatandaş mobil uygulamasının tamamlanma oranı (Yüzde)	100	100	100%
Açıklama; Hedeflenen gösterge değerine ulaşılmıştır.			
PG9.6.3: Kurumsal e-Belediye sistemine kayıtlı kullanıcı sayısı artış oranı (Yüzde)	10	20	200%
Açıklama; Hedeflenen gösterge değerinin üzerinde gerçekleşmiştir.			
PG9.6.4: Kurulan tasarım-geliştirme laboratuvarı sayısı (Adet)(Yıl)	1	1	100%
Açıklama; Hedeflenen gösterge değerine ulaşılmıştır.			
PG9.6.5: Geçerli standartlara uygun sistem odası kurulum sayısı (Adet)(Yıl)	-	-	-
Açıklama; 2021 yılı plan döneminde hedefe ilişkin performans hedefi bulunmamaktadır. Sistem Odası 2021 yılı içerisinde tamamlanmıştır.			

Amaç 10	Belediye hizmetlerini katılımcı ve demokratik anlayışla gerçekleştirmek		
Hedef 10.1	Halkın karar alma süreçlerine katılımını artırmak		
Sorumlu Birim	Basın Yayın ve Halkla İlişkiler Dairesi Başkanlığı		
Performans Göstergeleri	**Hedef Değer**	**Gerçekleşme Değeri**	**Gerçekleşme Oranı (%)**
PG10.1.1: İlimizde bulunan Kent Konseyi sayısı (Adet)(Kümülatif)	10	9	0%
Açıklama; Gerçekleşme değeri 2019 yılı başlangıç ve 2020 yılı kümülatif değeridir. 2021 yılı için hedeflenen değere ulaşılamamıştır. Sorumlu birim tarafından bildirilen tespitler ve ihtiyaçlar doğrultusunda 2020-2024 yılı stratejik planının güncellenmesi kapsamında PG10.1.1: İlimizde bulunan Kent Konseyi sayısı (Adet) göstergesi değiştirilerek Vatandaşlardan gelen istek, öneri ve şikâyetlerin cevaplandırma oranı (Çağrı Merkezi, İNFO, CİMER) (Yüzde) olarak güncellenmiştir.			
PG10.1.2: Kent Konseyi bulunan ilçelerdeki mahallelerin meclislerini kurma oranı (Yüzde)	100	1	1%
Açıklama; Hedefe ilişkin sapma, ilimizde bulunan Kent Konseylerinden mahalle meclisi kurulmasına yönelik talep gelmemesi nedeniyle gerçekleşmiştir. Sorumlu birim tarafından bildirilen tespitler ve ihtiyaçlar doğrultusunda 2020-2024 yılı stratejik planının güncellenmesi kapsamında PG10.1.2: Kent Konseyi bulunan ilçelerdeki mahallelerin meclislerini kurma oranı (Yüzde) göstergesi değiştirilerek Katılımcılığın artırılmasına yönelik faaliyet sayısı (adet/yıl) olarak güncellenmiştir.			
PG10.1.3: Sivil toplum kuruluşları ve temsilcileri ile yapılan toplantı sayısı (Adet)(Yıl)	5	8	160%
Açıklama; Sivil toplum kuruluşları ve temsilcileri ile yapılan toplantı sayısı göstergesinde planlanan toplu faaliyetler ayrı ayrı gerçekleştirilmiş olup beklenen değerin üzerinde gerçekleştirilmiştir.			

Amaç 10	Belediye hizmetlerini katılımcı ve demokratik anlayışla gerçekleştirmek		
Hedef 10.2	Paydaşlarla sürdürülebilir ilişkiler kurmak ve devamlılığını sağlamak		
Sorumlu Birim	Basın Yayın ve Halkla İlişkiler Dairesi Başkanlığı		
Performans Göstergeleri	**Hedef Değer**	**Gerçekleşme Değeri**	**Gerçekleşme Oranı (%)**
PG10.2.1: Dış paydaşlarla gerçekleştirilen toplantı sayısı (Adet)(Yıl)	1	3	300%
Açıklama; Hedeflenen gösterge değerinin üzerinde gerçekleşmiştir.			
PG10.2.2: Sosyal medya hesapları takipçi sayısı artış oranı (Yüzde)	5	20	400%
Açıklama; Hedeflenen gösterge değerinin üzerinde gerçekleşmiştir.			

3.Stratejik Plan Değerlendirme Tabloları

Amaç 1	**Sağlıklı, dengeli ve doğal bir çevre oluşturmak**
Hedef 1.1	**Sorumluluk alanımızın tamamında deniz kirliliği ile daha etkin bir şekilde mücadele etmek ve çevreci tesisler kurmak**
Hedef 1.1 Performansı	(%25 X %0)+(%25 X %100)+(%25 X %0)+(%25 X %100)
	50%
Hedefe İlişkin Sapmanın Nedeni	Büyükşehir Belediyemizce atık kabul tesisi kurulması amacıyla Çevre ve Şehircilik Bakanlığına Marmaris ilçesi Karacasöğüt Mahallesinde uygun bir alanın tahsisi ile ilgili talepte bulunulmuştur. Büyükşehir Belediyemiz İmar ve Şehircilik Dairesi Başkanlığı tarafından hazırlanan 1/5000 ve 1/1000 ölçekli Nazım ve Uygulama İmar Planı değişikliği teklifinin Muğla Çevre ve Şehircilik İl Müdürlüğüne sunularak onayı alınmış ve İl Müdürlüğünce onanmak üzere Bakanlığa sunulmuştur. Bakanlığın imar planı teklifimizin onanması talebine ile ilgili cevabi yazısında onaylanmak üzere Bakanlığa iletilen plan teklifine ilişkin incelemede eksiklikler belirlendiği, Büyükşehir Belediyemizce Hidrografi ve Oşinografik Rapor hazırlatılması gerektiği, Ulaştırma Bakanlığından istenilen görüşe istinaden Tersaneler ve Kıyı Yapıları Genel Müdürlüğünce plan teklifinin uygun mütalaa edilmediği, bu nedenle Ulaştırma Bakanlığının görüşü doğrultusunda Tabiat Varlıklarını Koruma Genel Müdürlüğünce değerlendirilemediği Büyükşehir Belediyemize bildirilmiştir. Bu kapsamda; yukarıda belirttiğimiz eksikliklerle ilgili yaptığımız açıklamaya istinaden yeniden yaptığımız başvuruya Ulaştırma Bakanlığı tarafından yapılan değerlendirmede, mevcut onaylı imar planı bulunan yat yanaşma yeri üzerinden bir çözüm üretilmesinin uygun olacağı bildirilmiştir. Daire Başkanlığımıza uygun alan tahsis edilmesi halinde atık kabul tesisi yapılacaktır. Kıyısalda sintine atıkları bertaraf tesisi kurulması projesinin gerçekleştirilmesi için hibe, kredi vb. finansman kaynaklarının bulunamaması nedeniyle, proje gerçekleştirilmemiştir. Uygun finansman bulunması durumunda proje gerçekleştirilecektir.
Hedefe İlişkin Alınacak Önlemler	Daire Başkanlığımıza uygun alan tahsis edilmesi halinde atık kabul tesisi yapılacaktır.
Sorumlu Birim	Çevre Koruma ve Kontrol Dairesi Başkanlığı

Performans Göstergesi	**Hedefe Etkisi (%)**	**Plan Dönemi (2019) Başlangıç Değeri**	**2021 Yılı Sonu Hedeflenen Değer**	**2021 Yılı Gerçekleşme Değeri**	**Performans (%)**
PG1.1.1: Büyükşehir Belediyemize ait atık kabul tesisi sayısı (Adet)(Kümülatif)	25	2	3	2	0%
Performans Göstergelerine İlişkin Değerlendirmeler					
İlgililik	Tespitler ve ihtiyaçlarda değişiklik bulunmadığından performans göstergesinde değişiklik ihtiyacı bulunmamaktadır.				
Etkililik	Gösterge değerine ulaşılamamıştır. İlgili kurumlardan yer tahsisi sorunu olduğu ve projelerin ilk yatırım maliyeti için hibe ve kredi seçenekleri değerlendirildiğinden hedefe ulaşılamamıştır. Marmaris ilçesi Karacasöğüt Mahallesinde uygun bir alan tahsisi ile ilgili süreç devam etmektedir. 2022 yılı içerisinde ulaşılması hedeflenmektedir. Bu performans göstergesine ilişkin gerçekleşmenin, On Birinci Kalkınma Planında yer alan çevre kirliliğinin önlenmesi, sağlıklı bir çevre oluşturulması, Orta vadeli programda yer alan sıfır atık projelerinin uygulanması, Bölgesel gelişme ulusal stratejisinde yer alan çevre uygulamalarında çevreye duyarlılığın gözetilmesi hedeflerine katkısı olacaktır.				
Etkinlik	Tahmin edilen maliyet için hibe ve kredi seçenekleri araştırılmaktadır.				
Sürdürülebilirlik	Atık kabul tesisi ihtiyacı devam etmektedir.				

Performans Göstergesi	Hedefe Etkisi (%)	Plan Dönemi (2019) Başlangıç Değeri	2021 Yılı Sonu Hedeflenen Değer	2021 Yılı Gerçekleşme Değeri	Performans (%)
PG1.1.2: Büyükşehir Belediyemize ait atık kabul teknesi sayısı (Adet)(Kümülatif)	25	6	7	7	100%
Performans Göstergelerine İlişkin Değerlendirmeler					
İlgililik	Tespitler ve ihtiyaçlarda değişiklik bulunmadığından performans göstergesinde değişiklik ihtiyacı bulunmamaktadır.				
Etkililik	Gösterge değerine ulaşılmıştır. Bu performans göstergesine ilişkin gerçekleşmenin, On Birinci Kalkınma Planında yer alan çevre kirliliğinin önlenmesi, sağlıklı bir çevre oluşturulması, Orta vadeli programda yer alan sıfır atık projelerinin uygulanması, Bölgesel gelişme ulusal stratejisinde yer alan çevre uygulamalarında çevreye duyarlılığın gözetilmesi hedeflerine katkısı olmuştur.				
Etkinlik	Tahmin edilen maliyet için hibe ve kredi seçenekleri araştırılmaktadır.				
Sürdürülebilirlik	Deniz araçlarından kaynaklı atık toplama ihtiyacı devam etmektedir.				

Performans Göstergesi	Hedefe Etkisi (%)	Plan Dönemi (2019) Başlangıç Değeri	2021 Yılı Sonu Hedeflenen Değer	2021 Yılı Gerçekleşme Değeri	Performans (%)
PG1.1.3: Belediyemize ait Sintine Bertaraf/ Geri Kazanım Tesisi kurulma sayısı (Adet)(Kümülatif)	25	0	1	0	0%
Performans Göstergelerine İlişkin Değerlendirmeler					
İlgililik	Tespitler ve ihtiyaçlarda değişiklik bulunmadığından performans göstergesinde değişiklik ihtiyacı bulunmamaktadır.				
Etkililik	Gösterge değerine ulaşılamamıştır. İlgili kurumlardan yer tahsisi sorunu olduğu ve projelerin ilk yatırım maliyeti için hibe ve kredi seçenekleri değerlendirildiğinden hedefe ulaşılamamıştır. Bu performans göstergesine ilişkin gerçekleşmenin, On Birinci Kalkınma Planında yer alan çevre kirliliğinin önlenmesi, sağlıklı bir çevre oluşturulması, Orta vadeli programda yer alan sıfır atık projelerinin uygulanması, Bölgesel gelişme ulusal stratejisinde yer alan çevre uygulamalarında çevreye duyarlılığın gözetilmesi hedeflerine katkısı olacaktır.				
Etkinlik	Tahmin edilen maliyet için hibe ve kredi seçenekleri araştırılmaktadır.				
Sürdürülebilirlik	İlimizde sintine bertaraf geri kazanım tesis ihtiyacı halen devam etmektedir.				

Performans Göstergesi	Hedefe Etkisi (%)	Plan Dönemi (2019) Başlangıç Değeri	2021 Yılı Sonu Hedeflenen Değer	2021 Yılı Gerçekleşme Değeri	Performans (%)
PG1.1.4: Belediyemize ait Güneş Enerjisi Santrali kurulma sayısı (Adet)(Kümülatif)	25	0	2	2	100%
Performans Göstergelerine İlişkin Değerlendirmeler					
İlgililik	Sorumlu birim tarafından bildirilen tespitler ve ihtiyaçlar doğrultusunda 2020-2024 yılı stratejik planının güncellenmesi kapsamında PG1.1.4: Belediyemize ait Güneş Enerjisi Santrali kurulma sayısı (Adet), Fen İşleri Dairesi Başkanlığı sorumluluğundaki PG 6.6.4 göstergesi olarak düzenlenmiştir. Stratejik planın güncel versiyonu 2022-2024 yılları arasında uygulanacaktır.				
Etkililik	Gösterge değerine ulaşılmıştır. Bu performans göstergesine ilişkin gerçekleşmenin, On Birinci Kalkınma Planında yer alan çevre kirliliğinin önlenmesi, sağlıklı bir çevre oluşturulması, Bölgesel gelişme ulusal stratejisinde yer alan çevre uygulamalarında çevreye duyarlılığın gözetilmesi hedeflerine katkısı olmuştur.				
Etkinlik	Tahmin edilen maliyet aşılmamıştır				
Sürdürülebilirlik	Pandemi gibi olağanüstü durumlar hedeflerin gerçekleştirilememe riskini doğurmaktadır. Değiştirilen performans göstergesi 2022-2024 yılları arasında uygulanacaktır.				

Amaç 1	**Sağlıklı, dengeli ve doğal bir çevre oluşturmak**
Hedef 1.2 Performansı	**İklim değişikliğini azaltacak ve buna uyum sağlayacak eylem planları yapmak**
Hedef 1.2 Performansı	(%20 X %78)+(%20 X %50)+(%20 X %50)+(%20 X %100)+(%20 X %50)
	66%
Hedefe İlişkin Sapmanın Nedeni	Pandemi nedeniyle iklim değişikliğinin azaltımı ve iklim değişikliğine uyum sağlanmasına yönelik eğitim ve etkinlik çalışmaları gerçekleştirilememiştir. 2021 yılı sonu hedeflenen ve gerçekleşen değerler, 2019 ve 2020 ve 2021 yılı kümülatif değerleridir.
Hedefe İlişkin Alınacak Önlemler	Pandemi sürecinin geçmesi ile birlikte hedeflere ulaşılması planlanmaktadır.
Sorumlu Birim	Çevre Koruma ve Kontrol Dairesi Başkanlığı

Performans Göstergesi	**Hedefe Etkisi (%)**	**Plan Dönemi (2019) Başlangıç Değeri**	**2021 Yılı Sonu Hedeflenen Değer**	**2021 Yılı Gerçekleşme Değeri**	**Performans (%)**
PG1.2.1: Gürültü ve çevre kirliliği konusunda yapılan denetim sayısı (Adet)(Kümülatif)	20	160	585	490	78%
Performans Göstergelerine İlişkin Değerlendirmeler					
İlgililik	Pandemi süreci nedeniyle yaşanan olağanüstü durumun geçici olduğu düşünüldüğünden performans göstergesinden herhangi bir değişiklik ihtiyacı bulunmamaktadır.				
Etkililik	Pandemi süreci nedeniyle performans hedeflerine ulaşılamamıştır. Bu performans göstergesine ilişkin gerçekleşmenin, On Birinci Kalkınma Planında yer alan çevre kirliliğinin önlenmesi, sağlıklı bir çevre oluşturulması, Orta vadeli programda yer alan sıfır atık projelerinin uygulanması, Bölgesel gelişme ulusal stratejisinde yer alan çevre uygulamalarında çevreye duyarlılığın gözetilmesi hedeflerine katkısı olacaktır.				
Etkinlik	Tahmin edilen maliyet aşılmamıştır.				
Sürdürülebilirlik	Pandemi gibi olağanüstü durumlar hedeflerin gerçekleştirilememe riskini doğurmaktadır.				

Performans Göstergesi	**Hedefe Etkisi (%)**	**Plan Dönemi (2019) Başlangıç Değeri**	**2021 Yılı Sonu Hedeflenen Değer**	**2021 Yılı Gerçekleşme Değeri**	**Performans (%)**
PG1.2.2: Çevre konusunda yapılan panel/çalıştay sayısı (Adet)(Kümülatif)	20	3	9	6	50%
Performans Göstergelerine İlişkin Değerlendirmeler					
İlgililik	Pandemi süreci nedeniyle yaşanan olağanüstü durumun geçici olduğu düşünüldüğünden performans göstergesinden herhangi bir değişiklik ihtiyacı bulunmamaktadır.				
Etkililik	Pandemi süreci nedeniyle performans hedeflerine ulaşılamamıştır. Bu performans göstergesine ilişkin gerçekleşmenin, On Birinci Kalkınma Planında yer alan çevre kirliliğinin önlenmesi, sağlıklı bir çevre oluşturulması amaçlarına hizmet edecektir.				
Etkinlik	Tahmin edilen maliyet aşılmamıştır				
Sürdürülebilirlik	Pandemi gibi olağanüstü durumlar hedeflerin gerçekleştirilememe riskini doğurmaktadır.				

Performans Göstergesi	Hedefe Etkisi (%)	Plan Dönemi (2019) Başlangıç Değeri	2021 Yılı Sonu Hedeflenen Değer	2021 Yılı Gerçekleşme Değeri	Performans (%)
PG1.2.3: İklim değişikliği konusunda farkındalığın artırılması amacıyla düzenlenen eğitim-toplantı sayısı (Adet)(Kümülatif)	20	3	9	6	50%
Performans Göstergelerine İlişkin Değerlendirmeler					
İlgililik	Pandemi süreci nedeniyle yaşanan olağanüstü durumun geçici olduğu düşünüldüğünden performans göstergesinden herhangi bir değişiklik ihtiyacı bulunmamaktadır.				
Etkililik	Pandemi süreci nedeniyle performans hedeflerine ulaşılamamıştır. Bu performans göstergesine ilişkin gerçekleşmenin, On Birinci Kalkınma Planında yer alan çevre kirliliğinin önlenmesi, sağlıklı bir çevre oluşturulması amaçlarına hizmet edecektir.				
Etkinlik	Tahmin edilen maliyet aşılmamıştır				
Sürdürülebilirlik	Pandemi gibi olağanüstü durumlar hedeflerin gerçekleştirilememe riskini doğurmaktadır.				

Performans Göstergesi	Hedefe Etkisi (%)	Plan Dönemi (2019) Başlangıç Değeri	2021 Yılı Sonu Hedeflenen Değer	2021 Yılı Gerçekleşme Değeri	Performans (%)
PG1.2.4: İklim değişikliğinin azaltılması ve enerji verimliği ile ilgili düzenlenen yarışma/etkinlik vb. sayısı (Adet)(Kümülatif)	20	1	3	6	100%
Performans Göstergelerine İlişkin Değerlendirmeler					
İlgililik	Pandemi süreci nedeniyle yaşanan olağanüstü durumun geçici olduğu düşünüldüğünden performans göstergesinden herhangi bir değişiklik ihtiyacı bulunmamaktadır.				
Etkililik	Gösterge değerine ulaşılmıştır. Bu performans göstergesine ilişkin gerçekleşmenin, On Birinci Kalkınma Planında yer alan çevre kirliliğinin önlenmesi, sağlıklı bir çevre oluşturulması amaçlarına hizmet etmektedir.				
Etkinlik	Tahmin edilen maliyet aşılmamıştır				
Sürdürülebilirlik	Pandemi gibi olağanüstü durumlar hedeflerin gerçekleştirilememe riskini doğurmaktadır.				

Performans Göstergesi	Hedefe Etkisi (%)	Plan Dönemi (2019) Başlangıç Değeri	2021 Yılı Sonu Hedeflenen Değer	2021 Yılı Gerçekleşme Değeri	Performans (%)
PG1.2.5: İklim değişikliğine uyum konusunda kapasitenin artırılmasına ilişkin düzenlenen eğitim sayısı (Adet)(Kümülatif)	20	2	6	4	50%
Performans Göstergelerine İlişkin Değerlendirmeler					
İlgililik	Pandemi süreci nedeniyle yaşanan olağanüstü durumun geçici olduğu düşünüldüğünden performans göstergesinden herhangi bir değişiklik ihtiyacı bulunmamaktadır.				
Etkililik	Pandemi süreci nedeniyle performans hedeflerine ulaşılamamıştır.				
Etkinlik	Tahmin edilen maliyet aşılmamıştır				
Sürdürülebilirlik	Pandemi gibi olağanüstü durumlar hedeflerin gerçekleştirilememe riskini doğurmaktadır.				

Amaç 1	**Sağlıklı, dengeli ve doğal bir çevre oluşturmak**
Hedef 1.3 Performansı	**Atıkları çevreye zarar vermeden bertaraf ederek, yaşama olanağına sahip daha çok temiz alan oluşturmak**
Hedef 1.3 Performansı	(%40 X %0)+(%20 X %0)+(%20 X %58)+(%10 X %40)+(%10 X %0)
	16%
Hedefe İlişkin Sapmanın Nedeni	1. İlimiz Bodrum İlçesi sınırları içerisine yapılması planlanan Katı Atık Düzenli Depolama Tesisi yapımı için dış kaynak arayışı devam etmektedir. 2. İlimiz Bodrum İlçesi sınırları içerisine yapılması planlanan katı atık aktarma istasyonun yapılması için yer tahsisi ve proje çalışmaları devam etmekte olup 2022 yılı içerisinde tamamlanması planlanmaktadır. 3. 2021 yılı Covid-19 pandemisinin devam etmesi nedeniyle yaz aylarında İlimize gelen turist sayısı azaldığı için bertaraf edilen atık miktarı hedeflerine ulaşılamamıştır. 4. Vahşi Depolama Sahası olarak kullanılan alanların Büyükşehir Belediyemize tahsis işlemlerinde yaşanan gecikmeler sebebiyle hedeflenen değere ulaşılamamıştır.
Hedefe İlişkin Alınacak Önlemler	2022 yılında Katı Atık düzenli depolama Tesisi yapımı için dış kaynak arayışımız devam edecektir. Katı Atık Aktarma İstasyonu için proje ve yapım çalışmaları tamamlanacaktır. Vahşi Sahaların Tahsis işlemlerinin hızlandırılması ile rehabilitasyon işlemlerine başlanması planlanmaktadır.
Sorumlu Birim	Çevre Koruma ve Kontrol Dairesi Başkanlığı

Performans Göstergesi	**Hedefe Etkisi (%)**	**Plan Dönemi (2019) Başlangıç Değeri**	**2021 Yılı Sonu Hedeflenen Değer**	**2021 Yılı Gerçekleşme Değeri**	**Performans (%)**
PG1.3.1: İlimizdeki katı atık düzenli depolama tesisi sayısı (Adet)(Kümülatif)	40	6	7	6	0%
Performans Göstergelerine İlişkin Değerlendirmeler					
İlgililik	İlimiz Bodrum İlçesi sınırları içerisine yapılması planlanan Katı Atık Düzenli Depolama Tesisi yapımı için dış kaynak arayışı devam etmektedir.				
Etkililik	Hedefe ulaşılamamıştır. Tesis yapımı için kaynak arayışı süreci devam etmektedir. Bu performans göstergesine ilişkin gerçekleşmenin, On Birinci Kalkınma Planında yer alan katı atık yönetiminin etkinleştirilmesi hedefine katkısı olmuştur.				
Etkinlik	Herhangi maliyet değişikliği bulunmamaktadır.				
Sürdürülebilirlik	Herhangi bir risk bulunmamaktadır.				

Performans Göstergesi	**Hedefe Etkisi (%)**	**Plan Dönemi (2019) Başlangıç Değeri**	**2021 Yılı Sonu Hedeflenen Değer**	**2021 Yılı Gerçekleşme Değeri**	**Performans (%)**
PG1.3.2: İlimizdeki katı atık aktarma istasyonu sayısı (Adet)(Kümülatif)	20	1	2	1	0%
Performans Göstergelerine İlişkin Değerlendirmeler					
İlgililik	İlimiz Bodrum İlçesi sınırları içerisine yapılması planlanan katı atık aktarma istasyonun yapılması için yer tahsisi ve proje çalışmaları devam etmekte olup 2022 yılı içerisinde tamamlanması planlanmaktadır.				
Etkililik	Proje çalışmaları ve yer tahsisi süreçlerinden dolayı hedefe ulaşılamamıştır. Tesis yapımı için kaynak arayışı süreci devam etmektedir. Bu performans göstergesine ilişkin gerçekleşmenin, On Birinci Kalkınma Planında yer alan katı atık yönetiminin etkinleştirilmesi hedefine katkısı olmuştur.				
Etkinlik	Herhangi maliyet değişikliği bulunmamaktadır.				
Sürdürülebilirlik	Herhangi bir risk bulunmamaktadır.				

Performans Göstergesi	Hedefe Etkisi (%)	Plan Dönemi (2019) Başlangıç Değeri	2021 Yılı Sonu Hedeflenen Değer	2021 Yılı Gerçekleşme Değeri	Performans (%)
PG1.3.3: İlimiz genelinde düzenli depolama tesislerinde bertaraf edilen atık miktarı (Ton)(Kümülatif)	20	420000	1520000	1060348	58%
Performans Göstergelerine İlişkin Değerlendirmeler					
İlgililik	Planın başlangıç döneminden itibaren oluşan atıkların düzenli bertarafı sağlanarak, çevre kirliliği kontrol altına alınmıştır.				
Etkililik	2021 yılı Covid-19 pandemisinin devam etmesi nedeniyle yaz aylarında Muğla İli'ne gelen turist sayısı azaldığı için hedefe ulaşılamamıştır. Bu performans göstergesine ilişkin gerçekleşmenin, On Birinci Kalkınma Planında yer alan katı atık yönetiminin etkinleştirilmesi hedefine katkısı olmuştur.				
Etkinlik	Herhangi maliyet değişikliği bulunmamaktadır.				
Sürdürülebilirlik	Herhangi bir risk bulunmamaktadır.				

Performans Göstergesi	Hedefe Etkisi (%)	Plan Dönemi (2019) Başlangıç Değeri	2021 Yılı Sonu Hedeflenen Değer	2021 Yılı Gerçekleşme Değeri	Performans (%)
PG1.3.4: İlimizde rehabilite edilen vahşi depolama sahası sayısı (Adet)(Kümülatif)	10	5	10	7	40%
Performans Göstergelerine İlişkin Değerlendirmeler					
İlgililik	Herhangi bir değişiklik meydana gelmemiştir. Tespit ve ihtiyaçlarda değişiklik yoktur.				
Etkililik	Vahşi Depolama Sahası olarak kullanılan alanların Büyükşehir Belediyemize tahsis işlemlerinde yaşanan gecikmeler sebebiyle hedeflenen değere ulaşılamamıştır. Bu performans göstergesine ilişkin gerçekleşmenin, On Birinci Kalkınma Planında yer alan katı atık yönetiminin etkinleştirilmesi hedefine katkısı olmuştur.				
Etkinlik	Herhangi bir maliyet değişikliği bulunmamaktadır.				
Sürdürülebilirlik	Herhangi bir risk bulunmamaktadır.				

Performans Göstergesi	Hedefe Etkisi (%)	Plan Dönemi (2019) Başlangıç Değeri	2021 Yılı Sonu Hedeflenen Değer	2021 Yılı Gerçekleşme Değeri	Performans (%)
PG1.3.5: Büyükşehir Belediyemiz sorumluluğundaki yolların temizliğinde çalışan personel sayısı (Adet)(Yıl)	10	87	95	84	0%
Performans Göstergelerine İlişkin Değerlendirmeler					
İlgililik	Sorumlu birim tarafından bildirilen tespitler ve ihtiyaçlar doğrultusunda 2020-2024 yılı stratejik planının güncellenmesi kapsamında PG1.3.5: Büyükşehir Belediyemiz sorumluluğundaki yolların temizliğinde çalışan personel sayısı (Adet) değiştirilerek Büyükşehir Belediyemiz sorumluluğundaki temizliği yapılan yol uzunluğu (Km) olarak güncellenmiştir. Stratejik planın güncel versiyonu 2022-2024 yılları arasında uygulanacaktır.				
Etkililik	Yolların temizliğine ilişkin personel sayısında bazı birimlere personel desteği sağlanması ve bazı personellerin görevden ayrılması nedeniyle hedefe ulaşılamamıştır. 2022 yılında personel alımı yapılarak istenilen seviyeye ulaşılacaktır. Bu performans göstergesine ilişkin gerçekleşmenin, On Birinci Kalkınma Planında yer alan çevre kirliliğinin önlenmesi hedefine katkısı olmuştur.				
Etkinlik	Tahmini maliyet tablosunda değişiklik ihtiyacı yoktur.				
Sürdürülebilirlik	Herhangi bir risk bulunmamaktadır. Değiştirilen performans göstergesi 2022-2024 yılları arasında uygulanacaktır.				

Amaç 1	**Sağlıklı, dengeli ve doğal bir çevre oluşturmak**
Hedef 1.4 Performansı	**Hafriyat toprağı inşaat ve yıkıntı atıklarının kontrolü ile bertarafını yapmak ve geri kazanılan miktarını artırmak / Hafriyat toprağı inşaat ve yıkıntı atıklarının kontrolü ile bertarafını yapmak**
Hedef 1.4 Performansı	(%25 X %100)+(%25 X %75)+(%25 X %100)+(%25 X %100)
	94%
Hedefe İlişkin Sapmanın Nedeni	Stratejik Plan Güncelleme Kapsamında Hedef 1.4 Hafriyat toprağı inşaat ve yıkıntı atıklarının kontrolü ile bertarafını yapmak olarak değiştirilmiştir. Stratejik planın güncel versiyonu 2022-2024 yılları arasında uygulanacaktır. Ayrıca Geri Kazanım Tesisi Fen İşleri Daire Başkanlığına devredilmiştir.
Hedefe İlişkin Alınacak Önlemler	Saha işletim ve denetim iş planlarımız gözden geçirilmiştir. Hafriyat Bilgi Sistemimizin geliştirilmesi için çalışmalara devam edilmektedir. İlimiz genelinde hafriyat toprağı, inşaat ve yıkıntı atıklarının geri kazanımı ve söz konusu malzemenin kullanılmasının arttırılması amacıyla İlçe Belediyelerimizle koordineli şekilde hareket edilmektedir.
Sorumlu Birim	Çevre Koruma ve Kontrol Dairesi Başkanlığı

Performans Göstergesi	**Hedefe Etkisi (%)**	**Plan Dönemi (2019) Başlangıç Değeri**	**2021 Yılı Sonu Hedeflenen Değer**	**2021 Yılı Gerçekleşme Değeri**	**Performans (%)**
PG1.4.1: Hafriyat sahalarının sayısı (Adet)(Kümülatif)	25	7	9	9	100%
Performans Göstergelerine İlişkin Değerlendirmeler					
İlgililik	Tespitler ve ihtiyaçlarda değişiklik bulunmadığından performans göstergesinde değişiklik ihtiyacı bulunmamaktadır.				
Etkililik	Gösterge değerlerine ilişkin gelecek yıllara dair bir güncelleme ihtiyacı bulunmamaktadır.				
Etkinlik	Tahmin edilen maliyetin ötesine geçilmemiştir. Saha tahsis bedelleri artmadığı sürece tahmini maliyet tablosunda değişiklik ihtiyacı yoktur.				
Sürdürülebilirlik	İlimiz genelinde saha arayışımız her daim devam etmekte olup ileride saha sayısının arttırılması amacı ile diğer kurum ve kuruluşlarla koordinasyonun sağlanmasına önem verilmiştir.				

Performans Göstergesi	**Hedefe Etkisi (%)**	**Plan Dönemi (2019) Başlangıç Değeri**	**2021 Yılı Sonu Hedeflenen Değer**	**2021 Yılı Gerçekleşme Değeri**	**Performans (%)**
PG1.4.2: Geri kazanımı sağlanan hafriyat toprağı, inşaat ve yıkıntı atığı miktarının toplam atık miktarına oranı (Yüzde)(Kümülatif)	25	5	9	8	75%
Performans Göstergelerine İlişkin Değerlendirmeler					
İlgililik	Sorumlu birim tarafından bildirilen tespitler ve ihtiyaçlar doğrultusunda 2020-2024 yılı stratejik planının güncellenmesi kapsamında PG1.4.2: Geri kazanımı sağlanan hafriyat toprağı, inşaat ve yıkıntı atığı miktarının toplam atık miktarına oranı (Yüzde) performans göstergeleri arasından çıkarılmıştır. Stratejik planın güncel versiyonu 2022-2024 yılları arasında uygulanacaktır.				
Etkililik	Geri Kazanım Tesisi Fen İşleri Daire Başkanlığına devredilmiştir.				
Etkinlik	Tahmin edilen maliyetin ötesine geçilmemiştir.				
Sürdürülebilirlik	İlimiz genelinde Hafriyat Toprağı, İnşaat ve Yıkıntı Atıklarının geri kazanımı ve söz konusu malzemenin kullanılmasının arttırılması amacı ile Büyükşehir Belediyemiz ve İlçe Belediyelerimiz koordineli şekilde hareket edilmektedir.				

Performans Göstergesi	Hedefe Etkisi (%)	Plan Dönemi (2019) Başlangıç Değeri	2021 Yılı Sonu Hedeflenen Değer	2021 Yılı Gerçekleşme Değeri	Performans (%)
PG1.4.3: : İlimiz genelinde belgelendirilen ve kontrol altına alınan hafriyat toprağı, inşaat ve yıkıntı atıkları taşıma aracı sayısı (Adet)(Kümülatif)	25	364	415	894	100%
Performans Göstergelerine İlişkin Değerlendirmeler					
İlgililik	Sorumlu birim tarafından bildirilen tespitler ve ihtiyaçlar doğrultusunda 2020-2024 yılı stratejik planının güncellenmesi kapsamında PG1.4.3: : İlimiz genelinde belgelendirilen ve kontrol altına alınan hafriyat toprağı, inşaat ve yıkıntı atıkları taşıma aracı sayısı (Adet) değiştirilerek İlimiz genelinde belgelendirilen ve Belediyemiz sistemine entegre edilerek aktif olarak takibi gerçekleştirilen araç sayısı (Adet) olarak güncellenmiştir. Stratejik planın güncel versiyonu 2022-2024 yılları arasında uygulanacaktır.				
Etkililik	Sonraki yıllara ait hedeflenen değerlere ulaşılmasının sağlanması için denetim çalışmaları devam etmektedir.				
Etkinlik	Tahmin edilen maliyetin ötesine geçilmemiştir.				
Sürdürülebilirlik	İl genelinde Hafriyat Yönetim Bilgi Sistemimizin geliştirilmesi için çalışmalar devam etmektedir.				

Performans Göstergesi	Hedefe Etkisi (%)	Plan Dönemi (2019) Başlangıç Değeri	2021 Yılı Sonu Hedeflenen Değer	2021 Yılı Gerçekleşme Değeri	Performans (%)
PG1.4.4: Bertarafı sağlanan hafriyat toprağı, inşaat ve yıkıntı atığı miktarı (Ton)(Kümülatif)	25	750000	2950000	4554662	100%
Performans Göstergelerine İlişkin Değerlendirmeler					
İlgililik	Tespitler ve ihtiyaçlarda herhangi bir değişim bulunmadığından performans göstergesinde bir değişiklik ihtiyacı bulunmamaktadır.				
Etkililik	Gösterge değerlerine ilişkin gelecek yıllara dair bir güncelleme ihtiyacı bulunmamaktadır. Sonraki yıllara ait hedeflenen değerlere ulaşılmasının sağlanması için saha işletim süreçleri gözden geçirilmiş ve denetimler arttırılmıştır.				
Etkinlik	Tahmin edilen maliyetin ötesine geçilmemiştir.				
Sürdürülebilirlik	Kaçak dökümlerin engellenmesi ve çevre kirliliğinin önüne geçilmesi amacı ile denetimlerimiz arttırılmış ve İlçe Belediyeleri ile koordinasyon toplantıları düzenlenmiştir.				

Amaç 1	**Sağlıklı, dengeli ve doğal bir çevre oluşturmak**
Hedef 1.5	**Yağmursularının çevre ve insan sağlığına zarar vermeden toplanmasını sağlamak / Kent içi projeli yolların yağmursularının çevre ve insan sağlığına zarar vermeden toplanmasını sağlamak**
Hedef 1.5 Performansı	(%30 X %0)+(%30 X %100)+(%30 X %100)+(%10 X %0)
	60%
Hedefe İlişkin Sapmanın Nedeni	Bütçe koşulları ve pandemi sebebi ile hedeflerimizde sapma meydana gelmiştir. Sorumlu birim tarafından bildirilen tespitler ve ihtiyaçlar doğrultusunda 2020-2024 yılı stratejik planının güncellenmesi kapsamında Hedef 1.5 Kent içi projeli yolların yağmursularının çevre ve insan sağlığına zarar vermeden toplanmasını sağlamak olarak düzenlenmiştir. Stratejik planın güncel versiyonu 2022-2024 yılları arasında uygulanacaktır.
Hedefe İlişkin Alınacak Önlemler	İçinde bulunduğumuz dönemde yaşanan ani fiyat artışlarından kaynaklı ekonomideki dalgalanmanın ve pandemi sürecinin sona ermesi ile hedeflere ulaşılacağı öngörülmektedir.
Sorumlu Birim	Fen İşleri Dairesi Başkanlığı

Performans Göstergesi	Hedefe Etkisi %	Plan Dönemi (2019) Başlangıç Değeri	2021 Yılı Sonu Hedeflenen Değer	2021 Yılı Gerçekleşme Değeri	Performans (%)
PG1.5.1: Yağmursuyu master planı tamamlanma miktarı (Km2)(Kümülatif)	30	0	3141	0	0%
Performans Göstergelerine İlişkin Değerlendirmeler					
İlgililik	Fizibilite çalışmaları devam etmekte olup bütçe programı kapsamında önümüzdeki yatırım programlarında değerlendirilecektir.				
Etkililik	Yağmursuyu master planı yapılamamıştır. Bu sebeple performans göstergesine ulaşma düzeyiyle tespit edilen ihtiyaçlar karşılanamamıştır. Bu gösterge ile 11.Kalkınma planında yer alan nitelikli kentsel tasarım ve projeler yapılması hedefine, güçlü altyapı hedefine katkı sunulacağı düşünülmektedir.				
Etkinlik	Performans göstergesi değerlerine ulaşılamamıştır.				
Sürdürülebilirlik	Performans göstergelerinin devam ettirilmesinde finansman kaynağı açısından risk bulunmaktadır. Ülke ekonomisinde yaşanan ani fiyat artışlarından kaynaklı dalgalanmanın sona ermesi ve girdi maliyetlerinin düşmesi ile finansman kaynağına ulaşılarak hedeflenen değerlere ve üst amaçlara ulaşmada katkı sağlayacağı düşünülmektedir.				

Performans Göstergesi	Hedefe Etkisi (%)	Plan Dönemi (2019) Başlangıç Değeri	2021 Yılı Sonu Hedeflenen Değer	2021 Yılı Gerçekleşme Değeri	Performans (%)
PG1.5.2: Yağmursuyu ana hattı projelendirme ve yapım çalışması yapılan uzunluk (Km)(Kümülatif)	30	20	30	45	100%
Performans Göstergelerine İlişkin Değerlendirmeler					
İlgililik	Planın başlangıç döneminden itibaren yangın ve sel gibi çevresel faktörler meydana gelmiştir. Yangın ve sel kaynaklı olarak ilave yağmursuyu hatları öngörülmektedir.				
Etkililik	Gösterge değerine ulaşılmıştır. Performans göstergesine ulaşma düzeyiyle tespit edilen ihtiyaçlar karşılandı. Bu gösterge ile 11.Kalkınma planında yer alan nitelikli kentsel tasarım ve projeler yapılması hedefine, güçlü altyapı hedefine katkı sunulmuştur.				
Etkinlik	Tahmin edilen maliyet aşılmamıştır.				
Sürdürülebilirlik	Performans göstergelerinin devam ettirilmesinde herhangi bir risk bulunmamaktadır. Yağmursuyu hattı çalışmaları kalkınma ve hedeflerimizle doğru orantılı bir çalışmadır. Hedefimiz yağmur suyunun; yollarımıza, şehirlerimize ve vatandaşlara zarar vermeden, toplanma alanına toplanmasıdır.				

Performans Göstergesi	Hedefe Etkisi (%)	Plan Dönemi (2019) Başlangıç Değeri	2021 Yılı Sonu Hedeflenen Değer	2021 Yılı Gerçekleşme Değeri	Performans (%)
PG1.5.3: Yağmursuyu rüsübat önleme çalışması yapılan uzunluk (Km)(Kümülatif)	30	0	10	10	100%
Performans Göstergelerine İlişkin Değerlendirmeler					
İlgililik	Planın başlangıç döneminden itibaren iç ve dış çevrede ciddi değişiklikler meydana gelmemiştir. Tespitler ve ihtiyaçlarda herhangi bir değişim bulunmamıştır. Performans göstergesinde bir değişiklik ihtiyacı bulunmamaktadır				
Etkililik	Performans göstergesi değerlerine ulaşılmıştır. Performans göstergesine ulaşma düzeyiyle tespit edilen ihtiyaçlar karşılanmıştır. Bu gösterge ile 11.Kalkınma planında yer alan nitelikli kentsel tasarım ve projeler yapılması hedefine, güçlü altyapı hedefine katkı sunulmuştur.				
Etkinlik	Öngörülemeyen maliyetler ortaya çıkmamıştır. Tahmini maliyet tablosunda değişiklik ihtiyacı yoktur.				
Sürdürülebilirlik	Performans göstergelerinin devam ettirilmesinde herhangi bir risk bulunmamaktadır.				

Performans Göstergesi	Hedefe Etkisi (%)	Plan Dönemi (2019) Başlangıç Değeri	2021 Yılı Sonu Hedeflenen Değer	2021 Yılı Gerçekleşme Değeri	Performans (%)
PG1.5.4: Yağmursuyu bilgi sistemi kurulan uzunluk (Km)(Kümülatif)	10	0	10	0	0%
Performans Göstergelerine İlişkin Değerlendirmeler					
İlgililik	Fizibilite çalışmaları devam etmekte olup bütçe programı kapsamında önümüzdeki yatırım programlarında değerlendirilecektir.				
Etkililik	Yağmursuyu bilgi sistemi kurulumu yapılamamıştır. Bu sebeple performans göstergesine ulaşma düzeyiyle tespit edilen ihtiyaçlar karşılanamamıştır.				
Etkinlik	Performans gösterge değerlerine ulaşılamamıştır.				
Sürdürülebilirlik	Performans göstergelerinin devam ettirilmesinde kurumsal, yasal, çevresel vb. unsurlar açısından risk bulunmamaktadır.				

Amaç 1	**Sağlıklı, dengeli ve doğal bir çevre oluşturmak**
Hedef 1.6	**Yeşil alanları sürdürülebilir kılmak ve yeşil alan miktarını %5 artırmak**
Hedef 1.6 Performansı	(%25 X %100)+(%25 X %100)+(%25 X %100)+(%25 X %100)
	100%
Hedefe İlişkin Sapmanın Nedeni	İhtiyaçlar doğrultusunda planlanan hedefler gerçekleştirilmiştir.
Hedefe İlişkin Alınacak Önlemler	Hedefe ilişkin sapma bulunmamaktadır.
Sorumlu Birim	Fen İşleri Dairesi Başkanlığı

Performans Göstergesi	Hedefe Etkisi (%)	Plan Dönemi (2019) Başlangıç Değeri	2021 Yılı Sonu Hedeflenen Değer	2021 Yılı Gerçekleşme Değeri	Performans (%)
PG1.6.1: Toplam yeşil alan miktarı (m2)(Kümülatif)	25	781000	796000	800400	100%
Performans Göstergelerine İlişkin Değerlendirmeler					
İlgililik	Planın başlangıç değerinden itibaren iç ve dış çevrede ciddi değişiklikler meydana gelmemiştir.				
Etkililik	Performans göstergesi değerine ulaşılmış ve ihtiyaçlar karşılanmıştır. 11. Kalkınma planında yer alan sağlıklı bir çevre oluşturulması amacına hizmet etmektedir.				
Etkinlik	Performans gösterge değerine ulaşılırken öngörülmeyen maliyetler ortaya çıkmamıştır. Tahmini maliyet tablosunda değişiklik ihtiyacı bulunmamaktadır.				
Sürdürülebilirlik	Performans göstergesine devam ettirilmesinde risk maliyettir. Sürdürülebilirliği sağlamak için maliyet hesapları güncel yapılmalıdır.				

Performans Göstergesi	Hedefe Etkisi (%)	Plan Dönemi (2019) Başlangıç Değeri	2021 Yılı Sonu Hedeflenen Değer	2021 Yılı Gerçekleşme Değeri	Performans (%)
PG1.6.2: Tamamlanan park sayısı (Adet)(Kümülatif)	25	14	15	15	100%
Performans Göstergelerine İlişkin Değerlendirmeler					
İlgililik	Planın başlangıç döneminden itibaren iç ve dış çevrede değişiklik meydana gelmemiştir.				
Etkililik	Performans göstergesi değerine ulaşılmış ve ihtiyaçlar karşılanmıştır. 11. Kalkınma planında yer alan toplum için sosyal projelere önem verilmesi amacına hizmet etmiştir.				
Etkinlik	Performans gösterge değerine ulaşılırken öngörülmeyen maliyetler ortaya çıkmamıştır. Tahmini maliyet tablosunda değişiklik ihtiyacı bulunmamaktadır.				
Sürdürülebilirlik	Performans göstergesine devam ettirilmesinde risk maliyet ve mülkiyet sorunlarıdır. Maliyet hesapları güncel yapılmalıdır. Mülkiyet sorunları için iyi fizibilite yapılmalıdır.				

Performans Göstergesi	Hedefe Etkisi (%)	Plan Dönemi (2019) Başlangıç Değeri	2021 Yılı Sonu Hedeflenen Değer	2021 Yılı Gerçekleşme Değeri	Performans (%)
PG1.6.3: Temin edilecek açık alan spor aleti sayısı (Adet)(Kümülatif)	25	20	24	29	100%
Performans Göstergelerine İlişkin Değerlendirmeler					
İlgililik	Planın başlangıç değerinden itibaren iç ve dış çevrede ciddi değişiklikler meydana gelmemiştir.				
Etkililik	Performans göstergesi değerine ulaşılmış ve ihtiyaçlar karşılanmıştır. 11. Kalkınma planında yer alan toplum için sosyal projelere önem verilmesi amacına hizmet etmiştir.				
Etkinlik	Performans gösterge değerine ulaşılırken öngörülmeyen maliyetler ortaya çıkmamıştır. Tahmini maliyet tablosunda değişiklik ihtiyacı bulunmamaktadır.				
Sürdürülebilirlik	Performans göstergesine devam ettirilmesinde risk maliyettir. Sürdürülebilirliği sağlamak için maliyet hesapları güncel yapılmalıdır.				

Performans Göstergesi	Hedefe Etkisi (%)	Plan Dönemi (2019) Başlangıç Değeri	2021 Yılı Sonu Hedeflenen Değer	2021 Yılı Gerçekleşme Değeri	Performans (%)
PG1.6.4: Yenileme yapılacak park sayısı (Adet)(Kümülatif)	25	0	1	2	100%
Performans Göstergelerine İlişkin Değerlendirmeler					
İlgililik	Planın başlangıç değerinden itibaren iç ve dış çevrede ciddi değişiklikler meydana gelmemiştir.				
Etkililik	Performans göstergesi değerine ulaşılmış ve ihtiyaçlar karşılanmıştır.				
Etkinlik	Performans gösterge değerine ulaşılırken öngörülmeyen maliyetler ortaya çıkmamıştır. Tahmini maliyet tablosunda değişiklik ihtiyacı bulunmamaktadır.				
Sürdürülebilirlik	Performans göstergesine devam ettirilmesinde risk maliyettir. Sürdürülebilirliği sağlamak için maliyet hesapları güncel yapılmalıdır.				

Amaç 2	**Sosyal belediyeciliği ve sağlıklı yaşamı il genelinde hâkim kılmak**
Hedef 2.1	**Vatandaşlarımıza ve tüm dezavantajlı gruplara sosyal belediyeciliğin gereklerini eksiksiz yerine getirmek**
Hedef 2.1 Performansı	(%20 X %100)+(%20 X %62)+(%40 X %100)+(%10 X %100)+ (%10 X %100)
	92%
Hedefe İlişkin Sapmanın Nedeni	Yaşlı, engelli ve çocuk vatandaşlarımıza pandemi sürecinde sokağa çıkma kısıtlaması olduğundan hizmetlerimize erişimde azalma meydana gelmiştir.
Hedefe İlişkin Alınacak Önlemler	Pandemi sürecinin iyileştirilmesi ve aşılama sayısının artması nedeniyle gerçekleşme değerlerinde yükselme meydana gelmiştir.
Sorumlu Birim	Sağlık ve Sosyal Hizmetler Dairesi Başkanlığı

Performans Göstergesi	Hedefe Etkisi (%)	Plan Dönemi (2019) Başlangıç Değeri	2021 Yılı Sonu Hedeflenen Değer	2021 Yılı Gerçekleşme Değeri	Performans (%)
PG2.1.1: Hizmetlerimizden yararlanan yaşlı sayısı (Adet)(Kümülatif)	20	1035	4385	4693	100%
Performans Göstergelerine İlişkin Değerlendirmeler					
İlgililik	Hedeflenen değerin üstünde gerçekleşmiştir.				
Etkililik	Hizmet sunumlarımızda sağlık tedbirleri alındığından pandemi sürecinde hizmet sunumu devam etmiştir. Bu gösterge ile orta vadeli program kapsamında sağlık hizmetlerinin yaşam kalitesini artırıcı şekilde yapılması, Bölgesel gelişme ulusal stratejisinde yer alan dezavantajlı kesimlere kaliteli hizmet götürülmesi amaçlarına hizmet edilmiştir.				
Etkinlik	Tahmin edilen maliyetin üstüne geçilmemiştir.				
Sürdürülebilirlik	Pandemi sürecinin devam etmesi nedeniyle 65 yaş üstü vatandaşlarımızın sokağa çıkma kısıtlaması olması nedeniyle risk oluşmuştur. Gerekli sağlık tedbirleri alınarak hizmet sunumlarımız devam etmektedir.				

Performans Göstergesi	Hedefe Etkisi (%)	Plan Dönemi (2019) Başlangıç Değeri	2021 Yılı Sonu Hedeflenen Değer	2021 Yılı Gerçekleşme Değeri	Performans (%)
PG2.1.2: Hizmetlerimizden yararlanan engelli birey sayısı (Adet)(Kümülatif)	20	1642	5692	4164	62%
Performans Göstergelerine İlişkin Değerlendirmeler					
İlgililik	Hedeflenen değere yaklaşılmıştır ancak Pandemi Sürecinde engelli bireylerimizin sağlık durumları göz önünde bulundurulduğunda engellileri yönelik hizmetlerimizde ara verilmiştir.				
Etkililik	Pademinin kontrol altına alınmasıyla hizmet sunumumuz artarak devam edecektir. Bu gösterge ile orta vadeli program kapsamında sağlık hizmetlerinin yaşam kalitesini artırıcı şekilde yapılması, Bölgesel gelişme ulusal stratejisinde yer alan dezavantajlı kesimlere kaliteli hizmet götürülmesi amaçlarına hizmet edilmiştir.				
Etkinlik	Tahmin edilen maliyetin üstüne geçilmemiştir.				
Sürdürülebilirlik	Gerekli sağlık tedbirleri alınmaktadır. Pandemi sürecinin kontrol altına alınmasına müteakip engelli vatandaşlarımıza yönelik hizmet sunumumuz artarak devam edecektir.				

Performans Göstergesi	Hedefe Etkisi (%)	Plan Dönemi (2019) Başlangıç Değeri	2021 Yılı Sonu Hedeflenen Değer	2021 Yılı Gerçekleşme Değeri	Performans (%)
PG2.1.3: Sosyal yardımlardan faydalanan kişi sayısı (Adet)(Kümülatif)	40	1557	5257	46853	100%
Performans Göstergelerine İlişkin Değerlendirmeler					
İlgililik	Pandemi sürecinin başlamasıyla beraber sosyal yardımlardan yararlanan kişi sayısında artış meydana gelmiştir.				
Etkililik	Performans göstergesi değerinin üzerinde gerçekleşmiştir. Bu gösterge ile orta vadeli program kapsamında sağlık hizmetlerinin yaşam kalitesini artırıcı şekilde yapılması, Bölgesel gelişme ulusal stratejisinde yer alan dezavantajlı kesimlere kaliteli hizmet götürülmesi amaçlarına hizmet edilmiştir.				
Etkinlik	Tahmin edilen maliyetin üstüne geçilmiştir. COVİD 19 pandemisi nedeniyle hane halkının ihtiyaç durumlarında değişiklik meydana gelmiştir. Maliyet artışı pandemi sürecinde olduğundan dönemseldir.				
Sürdürülebilirlik	Pandemi sürecinin devam etmesi performans göstergelerinde ileriki yıllarda dönemsel değişiklik meydana getirme riski bulunmaktadır. Pandemi sürecinin bitmesi riski ortadan kaldıracaktır.				

Performans Göstergesi	Hedefe Etkisi (%)	Plan Dönemi (2019) Başlangıç Değeri	2021 Yılı Sonu Hedeflenen Değer	2021 Yılı Gerçekleşme Değeri	Performans (%)
PG2.1.4: Hizmetlerimizden yararlanan kadın sayısı (Adet)(Kümülatif)	10	936	3086	3123	100%
Performans Göstergelerine İlişkin Değerlendirmeler					
İlgililik	Hedeflenen değerin üstünde gerçekleşmiştir.				
Etkililik	Performans göstergesi değerlerine ulaşılmıştır. Bu gösterge ile orta vadeli program kapsamında sağlık hizmetlerinin yaşam kalitesini artırıcı şekilde yapılması, Bölgesel gelişme ulusal stratejisinde yer alan dezavantajlı kesimlere kaliteli hizmet götürülmesi amaçlarına hizmet edilmiştir.				
Etkinlik	Tahmin edilen maliyetin üstüne geçilmemiştir.				
Sürdürülebilirlik	Gerekli sağlık tedbirleri alınarak hizmet sunumuna devam edilmekte olup, sınırlı sayıda kişiye hizmet verilebilmektedir.				

Performans Göstergesi	Hedefe Etkisi (%)	Plan Dönemi (2019) Başlangıç Değeri	2021 Yılı Sonu Hedeflenen Değer	2021 Yılı Gerçekleşme Değeri	Performans (%)
PG2.1.5: Hizmetlerimizden yararlanan çocuk sayısı (Adet)(Kümülatif)	10	88	336	1005	100%
Performans Göstergelerine İlişkin Değerlendirmeler					
İlgililik	Çocuklara yönelik hizmetlerimiz sağlık tedbirleri alınarak hizmet sunumu devam etmektedir.				
Etkililik	Performans göstergesi değerlerine ulaşılmıştır. Bu gösterge ile orta vadeli program kapsamında sağlık hizmetlerinin yaşam kalitesini artırıcı şekilde yapılması, Bölgesel gelişme ulusal stratejisinde yer alan dezavantajlı kesimlere kaliteli hizmet götürülmesi amaçlarına hizmet edilmiştir.				
Etkinlik	Tahmin edilen maliyetin üstüne geçilmemiştir.				
Sürdürülebilirlik	Gerekli sağlık tedbirleri alınarak hizmet sunumuna devam edilmektedir.				

Amaç 2	**Sosyal belediyeciliği ve sağlıklı yaşamı il genelinde hâkim kılmak**
Hedef 2.2	**Sağlık hizmetlerinin kapsamını ve kalitesini artırmak**
Hedef 2.2 Performansı	(%20 X %0)+(%20 X %33)+(%20 X %3)+(%20 X %68)+ (%20 X %31)
	27%
Hedefe İlişkin Sapmanın Nedeni	İSO 9001 Belgesi Alımına yönelik çalışmalar başlatılmış olup, süreç devam etmektedir. Kişisel Verilerin Korunması Hakkında Kanun kapsamında bazı vatandaşlarımızdan yeterli bilgi alınamamıştır. Covid 19 Pandemisi nedeniyle hastalığın bulaşma riskini arttıracağı öngörüldüğünden beslenme eğitimleri etkin olarak yapılamamıştır.
Hedefe İlişkin Alınacak Önlemler	İletişim kanalları etkinleştirilerek eğitim ve bilinçlendirme faaliyetleri genişletilecektir.
Sorumlu Birim	Sağlık ve Sosyal Hizmetler Dairesi Başkanlığı

Performans Göstergesi	Hedefe Etkisi (%)	Plan Dönemi (2019) Başlangıç Değeri	2021 Yılı Sonu Hedeflenen Değer	2021 Yılı Gerçekleşme Değeri	Performans (%)
PG2.2.1: Sahip olunan ISO 9001 Belgesi sayısı (Adet)(Kümülatif)	20	0	1	0	0%
Performans Göstergelerine İlişkin Değerlendirmeler					
İlgililik	Tespitler ve ihtiyaçlarda uzun süreli bir değişim bulunmamaktadır.				
Etkililik	Performans göstergesi değerine ulaşılamamıştır. 2020 ve 2021 yıllarında İSO 9001 belgesi alımı için çalışmalar başlatılmıştır ve devam etmektedir.				
Etkinlik	Tahmin edilen maliyetlerde değişiklik olmamıştır.				
Sürdürülebilirlik	Risk bulunmamaktadır.				

Performans Göstergesi	Hedefe Etkisi (%)	Plan Dönemi (2019) Başlangıç Değeri	2021 Yılı Sonu Hedeflenen Değer	2021 Yılı Gerçekleşme Değeri	Performans (%)
PG2.2.2: Tüm sağlık bilgileri görsel olarak kayıt altına alınan kişi sayısı (Adet)(Kümülatif)	20	0	1800	600	33%
Performans Göstergelerine İlişkin Değerlendirmeler					
İlgililik	Pandemi nedeniyle hedeflenen değere ulaşılamamıştır. Değişiklik ihtiyacı bulunmamaktadır.				
Etkililik	Performans göstergesi değerinde belirtilen yeterli kişiye ulaşılamamıştır. Bu gösterge ile orta vadeli program kapsamında sağlık hizmetlerinin yaşam kalitesini artırıcı şekilde yapılması, Bölgesel gelişme ulusal stratejisinde yer alan dezavantajlı kesimlere kaliteli hizmet götürülmesi amaçlarına hizmet edilmiştir.				
Etkinlik	Tahmin edilen maliyetlerde değişiklik olmamıştır.				
Sürdürülebilirlik	Pandemi sürecinin bitmesine müteakip hedeflenen değerlere ulaşılacağı düşünülmektedir.				

Performans Göstergesi	Hedefe Etkisi (%)	Plan Dönemi (2019) Başlangıç Değeri	2021 Yılı Sonu Hedeflenen Değer	2021 Yılı Gerçekleşme Değeri	Performans (%)
PG2.2.3: Sağlıklı beslenme konusunda eğitim verilen kişi sayısı (Adet)(Kümülatif)	20	150	2650	225	3%
Performans Göstergelerine İlişkin Değerlendirmeler					
İlgililik	Pandemi sürecinin devam etmesi nedeniyle hedeflenen değere ulaşılamamıştır.				
Etkililik	Pandemi sürecinde talep durumu faaliyetin gerçekleşme durumunu etkilemiştir. Bu gösterge ile orta vadeli program kapsamında sağlık hizmetlerinin yaşam kalitesini artırıcı şekilde yapılması, Bölgesel gelişme ulusal stratejisinde yer alan dezavantajlı kesimlere kaliteli hizmet götürülmesi amaçlarına hizmet edilmiştir.				
Etkinlik	Tahmin edilen maliyetlerde değişiklik olmamıştır.				
Sürdürülebilirlik	Faaliyetin tam etkin bir şekilde devam etmesi için Pandemi koşullarının iyileştirilmesi ve sona ermesi gerekmektedir.				

Performans Göstergesi	Hedefe Etkisi (%)	Plan Dönemi (2019) Başlangıç Değeri	2021 Yılı Sonu Hedeflenen Değer	2021 Yılı Gerçekleşme Değeri	Performans (%)
PG2.2.4: İlk yardım eğitimi verilen personel sayısı (Adet)(Kümülatif)	20	100	600	441	68%
Performans Göstergelerine İlişkin Değerlendirmeler					
İlgililik	İlkyardım eğitimlerine pandemi nedeniyle dönemsel olarak ara verilmiştir.				
Etkililik	Hedeflenen değere kısmen ulaşılmıştır. Pandemi nedeniyle dönemsel olarak yapılmış ve yapılamamıştır.				
Etkinlik	Tahmin edilen maliyetlerde değişiklik olmamıştır.				
Sürdürülebilirlik	Faaliyetin tam etkin bir şekilde devam etmesi için Pandemi koşullarının iyileştirilmesi ve geçmesi gerekmektedir.				

Performans Göstergesi	Hedefe Etkisi (%)	Plan Dönemi (2019) Başlangıç Değeri	2021 Yılı Sonu Hedeflenen Değer	2021 Yılı Gerçekleşme Değeri	Performans (%)
PG2.2.5: Kurum dışı verilen ilk yardım eğitimi sayısı (Adet)(Kümülatif)	20	50	550	204	31%
Performans Göstergelerine İlişkin Değerlendirmeler					
İlgililik	İlkyardım eğitimlerine pandemi nedeniyle dönemsel olarak ara verilmiştir.				
Etkililik	Pandemi nedeniyle dönemsel olarak yapılmış ve yapılamamıştır. Bu gösterge ile orta vadeli program kapsamında sağlık hizmetlerinin yaşam kalitesini artırıcı şekilde yapılması, Bölgesel gelişme ulusal stratejisinde yer alan dezavantajlı kesimlere kaliteli hizmet götürülmesi amaçlarına hizmet edilmiştir.				
Etkinlik	Tahmin edilen maliyetlerde değişiklik olmamıştır.				
Sürdürülebilirlik	Faaliyetin tam etkin bir şekilde devam etmesi için Pandemi koşullarının iyileştirilmesi ve geçmesi gerekmektedir.				

Amaç 2	**Sosyal belediyeciliği ve sağlıklı yaşamı il genelinde hâkim kılmak**
Hedef 2.3	**İlimiz genelindeki tüm mezarlık alanlarının ihtiyaçlarını karşılamak ve cenaze hizmetlerini eksiksiz gerçekleştirmek**
Hedef 2.3 Performansı	(%30 X %100)+(%40 X %98)+(%20 X %100)+(%5 X %0)+ (%5 X %50)
	92%
Hedefe İlişkin Sapmanın Nedeni	Defin yapılmayan mezarlık alanlarının bulunması
Hedefe İlişkin Alınacak Önlemler	Mezarlık hizmetlerinin etkin bir şekilde sürdürülmesi için temizlik ve bakım faaliyetleri ve tahsis işlemlerine ilişkin çalışmalara devam edilecektir.
Sorumlu Birim	Sağlık ve Sosyal Hizmetler Dairesi Başkanlığı

Performans Göstergesi	Hedefe Etkisi (%)	Plan Dönemi (2019) Başlangıç Değeri	2021 Yılı Sonu Hedeflenen Değer	2021 Yılı Gerçekleşme Değeri	Performans (%)
PG2.3.1: Yapım, bakım ve onarım yapılacak mezarlık alan sayısı (Adet)(Kümülatif)	30	100	330	845	100%
Performans Göstergelerine İlişkin Değerlendirmeler					
İlgililik	Planın başlangıç döneminden itibaren iç ve dış çevrede ciddi değişiklikler meydana gelmemiştir.				
Etkililik	Performans göstergesi değerine ulaşılmıştır.				
Etkinlik	Öngörülmeyen maliyetler ortaya çıkmamıştır.				
Sürdürülebilirlik	Performans göstergelerinin devam ettirilmesinde herhangi bir risk bulunmamaktadır.				

Performans Göstergesi	Hedefe Etkisi (%)	Plan Dönemi (2019) Başlangıç Değeri	2021 Yılı Sonu Hedeflenen Değer	2021 Yılı Gerçekleşme Değeri	Performans (%)
PG2.3.2: Temizliği yapılacak mezarlık alanı sayısı (Adet)(Kümülatif)	40	1434	4302	4249	98%
Performans Göstergelerine İlişkin Değerlendirmeler					
İlgililik	Tespitler ve ihtiyaçlarda herhangi bir değişim bulunmadığından performans göstergesinde bir değişiklik ihtiyacı bulunmamaktadır.				
Etkililik	Performans göstergeleri değerlerine büyük ölçüde ulaşılmıştır. İl genelinde toplam 1.450 mezarlık alanı bulunmakta olup, 1.422 adedi kullanılmaktadır. 28 adedi eski defindir. 2021 yılında sorumluluğumuzda bulunan ve kullanılan mezarlık alanlarından 1.417 adet mezarlık alanının genel temizlik işlemleri yapılmış olup, 2 adet mezarlık alanına defin yapılmadığından, 3 adet mezarlık alanı çalılık olduğundan toplam 5 adet mezarlık alanının genel temizlik çalışmaları yapılamamıştır.				
Etkinlik	Öngörülmeyen maliyet ortaya çıkmamıştır. Tahmini maliyet tablosunda değişiklik ihtiyacı bulunmamaktadır.				
Sürdürülebilirlik	Temizliği yapılacak mezarlık alanlarının rutin temizliği yapılırken yağmur, sel vb. doğal afet durumlarında iş önceliğimiz afet zararını ortadan kaldırmak olacağından rutin zaman açısından temizlik faaliyetlerinin zamanında yapılamaması riski doğabilir. Ayrıca personelin özellikle pandemi sürecinde rapor, karantina gibi durumlarla karşılaşılma riski ortaya çıkmaktadır. Tedbir olarak işgücü imkânımızı cumartesi günleri fazla mesai usulü çalıştırarak riski minimize edilebilir ve ortadan kaldırılabilir.				

Performans Göstergesi	Hedefe Etkisi (%)	Plan Dönemi (2019) Başlangıç Değeri	2021 Yılı Sonu Hedeflenen Değer	2021 Yılı Gerçekleşme Değeri	Performans (%)
PG2.3.3: Cenaze nakil sayısı (Adet)(Kümülatif)	20	1500	4850	5666	100%
Performans Göstergelerine İlişkin Değerlendirmeler					
İlgililik	Pandemi sürecinde hizmetler devam etmiştir.				
Etkililik	Performans göstergeleri değerlerine ulaşılmıştır.				
Etkinlik	Öngörülmeyen maliyet ortaya çıkmamıştır.				
Sürdürülebilirlik	Her ilçeye hizmet veren cenaze nakil araçlarımız planlanmıştır. Cenaze nakil araçlarının bozulması risk oluşturabilir. 7/24 hizmet verdiğimizden diğer cenaze nakil araçlarını çalıştırarak risk ortadan kaldırılır.				

Performans Göstergesi	Hedefe Etkisi (%)	Plan Dönemi (2019) Başlangıç Değeri	2021 Yılı Sonu Hedeflenen Değer	2021 Yılı Gerçekleşme Değeri	Performans (%)
PG2.3.4: Tahsis veya tescili yapılacak mezarlık alanı sayısı (Adet)(Kümülatif)	5	10	14	10	0%
Performans Göstergelerine İlişkin Değerlendirmeler					
İlgililik	Mezarlık alanlarının tahsisi, tescili, bağışı Emlak ve İstimlak Dairesi Başkanlığı tarafından yürütülmekte olup 2021 yılı içinde 3 adet mezarlık alanı için tahsis talebinde bulunulmuştur ve süreçler devam etmektedir.				
Etkililik	Hedefe ulaşılamamıştır.				
Etkinlik	Tahmini maliyet tablosunda değişiklik ihtiyacı bulunmamaktadır.				
Sürdürülebilirlik	İlerleyen dönemde tekrar değerlendirilecektir.				

Performans Göstergesi	Hedefe Etkisi (%)	Plan Dönemi (2019) Başlangıç Değeri	2021 Yılı Sonu Hedeflenen Değer	2021 Yılı Gerçekleşme Değeri	Performans (%)
PG2.3.5: Kurulacak mezarlık bilgi sistemi (MEBİS) sayısı (Adet)(Kümülatif)	5	0	2	1	50%
Performans Göstergelerine İlişkin Değerlendirmeler					
İlgililik	MEBİS'le ilgili çalışmalarda görev devri yapılacak olduğundan dönem kapsamında hedefe ulaşılamamıştır.				
Etkililik	Hedefe ulaşılamamıştır.				
Etkinlik	Tahmini maliyet tablosunda değişiklik ihtiyacı bulunmamaktadır.				
Sürdürülebilirlik	İlerleyen dönemde tekrar değerlendirilecektir.				

Amaç 2	**Sosyal belediyeciliği ve sağlıklı yaşamı il genelinde hâkim kılmak**
Hedef 2.4	**Çevre ve toplum sağlığı açısından büyük öneme sahip vektör mücadelesini tüm ilde yapmak ve rehabilite edilmemiş sokak hayvanı bırakmamak**
Hedef 2.4 Performansı	(%80 X %100)+(%20 X %100)
	100%
Hedefe İlişkin Sapmanın Nedeni	Hedeflerde sapma bulunmamakta olup, pandemi sürecine rağmen beklenenin üstünde gerçekleşmiştir.
Hedefe İlişkin Alınacak Önlemler	Hizmetlerimiz rutin bir şekilde devam etmektedir.
Sorumlu Birim	Sağlık ve Sosyal Hizmetler Dairesi Başkanlığı

Performans Göstergesi	Hedefe Etkisi (%)	Plan Dönemi (2019) Başlangıç Değeri	2021 Yılı Sonu Hedeflenen Değer	2021 Yılı Gerçekleşme Değeri	Performans (%)
PG2.4.1: Haşere mücadelesinde Belediyemize gelen talep ve şikayetlerin sayısı (Adet)(Azalış)(Yıl)	80	7500	7200	6248	100%
Performans Göstergelerine İlişkin Değerlendirmeler					
İlgililik	Tespitler ve ihtiyaçlarda herhangi bir değişim bulunmadığından performans göstergesinde bir değişiklik ihtiyacı bulunmamaktadır.				
Etkililik	Hedefe ulaşılmıştır. 2021 yılında öngörülenden daha verimli ve daha etkin bir haşere mücadelesi verildiğinden hedeflenen değerden daha az gerçekleşmiştir.				
Etkinlik	Tahmin edilen maliyetin ötesine geçilmemiştir.				
Sürdürülebilirlik	İlimiz nüfusunun artması buna bağlı olarak bina ve yerleşim yerlerinin sayısının artması daha çok talep doğuracaktır. Her yıl bir önceki yıldan daha etkin ve daha verimli bir vektör mücadelesi yürütülmektedir.				

Performans Göstergesi	Hedefe Etkisi (%)	Plan Dönemi (2019) Başlangıç Değeri	2021 Yılı Sonu Hedeflenen Değer	2021 Yılı Gerçekleşme Değeri	Performans (%)
PG2.4.2: Kısırlaştırılan, aşılanan, tedavi edilen hayvan sayısı (Adet)(Kümülatif)	20	8250	25350	28085	100%
Performans Göstergelerine İlişkin Değerlendirmeler					
İlgililik	Tespitler ve ihtiyaçlarda herhangi bir değişim bulunmadığından performans göstergesinde bir değişiklik ihtiyacı bulunmamaktadır.				
Etkililik	Gösterge değerinin üstünde gerçekleşmiştir.				
Etkinlik	Tahmini maliyet tablosunda değişiklik ihtiyacı bulunmamaktadır.				
Sürdürülebilirlik	Geçici Hayvan Bakımevinde 3 Veteriner Hekimimiz ile hizmetimiz yürütülmektedir.				

Amaç 2	**Sosyal belediyeciliği ve sağlıklı yaşamı il genelinde hâkim kılmak**
Hedef 2.5	**Çiftlikten sofraya sağlıklı ve güvenli et temini hizmetini uluslararası standartlara uygun olarak sürdürmek**
Hedef 2.5 Performansı	(%100 X %100)
	100%
Hedefe İlişkin Sapmanın Nedeni	3 Mezbaha Tesisimiz ve 1 hayvan pazarında rutin olarak hedeflenen performanslar ve işler doğrultusunda hizmetlerimiz sürdürülmektedir.
Hedefe İlişkin Alınacak Önlemler	Hizmetler rutin olarak devam etmektedir.
Sorumlu Birim	Sağlık ve Sosyal Hizmetler Dairesi Başkanlığı

Performans Göstergesi	**Hedefe Etkisi (%)**	**Plan Dönemi (2019) Başlangıç Değeri**	**2021 Yılı Sonu Hedeflenen Değer**	**2021 Yılı Gerçekleşme Değeri**	**Performans (%)**
PG2.5.1: Mezbaha sayısı (Adet)(Kümülatif)	-	3	3	-	-
Performans Göstergelerine İlişkin Değerlendirmeler					
İlgililik	Plan döneminde hedefe ilişkin performans hedefi bulunmadığından değerlendirilememiştir.				
Etkililik	Plan döneminde hedefe ilişkin performans hedefi bulunmadığından değerlendirilememiştir.				
Etkinlik	Plan döneminde hedefe ilişkin performans hedefi bulunmadığından değerlendirilememiştir.				
Sürdürülebilirlik	Plan döneminde hedefe ilişkin performans hedefi bulunmadığından değerlendirilememiştir.				

Performans Göstergesi	**Hedefe Etkisi (%)**	**Plan Dönemi (2019) Başlangıç Değeri**	**2021 Yılı Sonu Hedeflenen Değer**	**2021 Yılı Gerçekleşme Değeri**	**Performans (%)**
PG2.5.2: Misafirhaneye sahip hayvan pazarı sayısı (Adet)(Kümülatif)	-	0	0	-	-
Performans Göstergelerine İlişkin Değerlendirmeler					
İlgililik	Plan döneminde hedefe ilişkin performans hedefi bulunmadığından değerlendirilememiştir.				
Etkililik	Plan döneminde hedefe ilişkin performans hedefi bulunmadığından değerlendirilememiştir.				
Etkinlik	Plan döneminde hedefe ilişkin performans hedefi bulunmadığından değerlendirilememiştir.				
Sürdürülebilirlik	Plan döneminde hedefe ilişkin performans hedefi bulunmadığından değerlendirilememiştir.				

Performans Göstergesi	**Hedefe Etkisi (%)**	**Plan Dönemi (2019) Başlangıç Değeri**	**2021 Yılı Sonu Hedeflenen Değer**	**2021 Yılı Gerçekleşme Değeri**	**Performans (%)**
PG2.5.3: Arıtma tesisine sahip mezbaha sayısı (Adet)(Kümülatif)	100	2	3	3	100%
Performans Göstergelerine İlişkin Değerlendirmeler					
İlgililik	Tespitler ve ihtiyaçlarda herhangi bir değişiklik öngörülmemektedir.				
Etkililik	3 Mezbaha Tesisimiz ile rutin hizmetlerimiz devam etmektedir.				
Etkinlik	3 Mezbaha Tesisimiz ile rutin hizmetlerimiz devam etmektedir.				
Sürdürülebilirlik	2021 Yılı hedefinde öngörülen Milas Mezbahasında Endüstriyel Atık su Arıtma Tesisi 2020 Yılında yapılmıştır.				

Amaç 3	**Muğla'yı kültürel hayatı daha zengin bir kent haline getirmek**
Hedef 3.1	**Muğla'nın farklı yapılardaki 13 ilçesinin sosyal ve kültürel durumunu göz önünde bulundurarak yapılan etkinliklerin sayısını artırarak daha geniş kitlelere ulaşımını sağlamak**
Hedef 3.1 Performansı	(%30 X %100)+(%50 X %100)+(%20 X %100)
	100%
Hedefe İlişkin Sapmanın Nedeni	Hedefe ilişkin sapma bulunmamaktadır.
Hedefe İlişkin Alınacak Önlemler	-
Sorumlu Birim	Kültür ve Sosyal İşler Dairesi Başkanlığı

Performans Göstergesi	Hedefe Etkisi (%)	Plan Dönemi (2019) Başlangıç Değeri	2021 Yılı Sonu Hedeflenen Değer	2021 Yılı Gerçekleşme Değeri	Performans (%)
PG3.1.1: Düzenlenen tiyatro etkinlikleri sayısı (Adet)(Kümülatif)	30	3	13	32	100%
Performans Göstergelerine İlişkin Değerlendirmeler					
İlgililik	Pandemi nedeni ile çevrede değişiklikler meydana gelse de hedef ve performans göstergelerinde değişiklik ihtiyacı olmamıştır.				
Etkililik	Hedefe ulaşılmıştır. 11.Kalkınma planı 629,630,631,632,633,634 numaralı paragraflarındaki kültürel faaliyetlerin gerçekleştirilmesi amaçlarına hizmet etmiştir. Ayrıca Cumhurbaşkanlığı yıllık programında yer alan kültürel faaliyetlerin artırılması tedbirlerine hizmet etmiştir.				
Etkinlik	Tahmin edilen maliyetin ötesine geçilmemiştir. Tahmini maliyet tablosuna değişikliğe ihtiyaç duyulmamıştır. Herhangi bir yüksek maliyet ortaya çıkmamış, bu yüzden hedef ve performans göstergesi değerlerinde değişikliğe ihtiyaç duyulmamıştır				
Sürdürülebilirlik	Performans göstergelerini devam ettirmek için pandemi dışında herhangi bir risk bulunmamaktadır. Meydana gelebilecek risklerin ortadan kaldırılması için performans göstergelerinde belirtilen etkinliklerde verimliliğin üst seviyede olmasını sağlamak amacıyla vatandaşlarımıza yönelik sanatsal, sosyal ve kültürel hizmetlere devam edilecektir.				

Performans Göstergesi	Hedefe Etkisi (%)	Plan Dönemi (2019) Başlangıç Değeri	2021 Yılı Sonu Hedeflenen Değer	2021 Yılı Gerçekleşme Değeri	Performans (%)
PG3.1.2: Düzenlenen konser organizasyonları sayısı (Adet)(Kümülatif)	50	4	12	35	100%
Performans Göstergelerine İlişkin Değerlendirmeler					
İlgililik	Pandemi nedeni ile çevrede değişiklikler meydana gelse de hedef ve performans göstergelerinde değişiklik ihtiyacı olmamıştır.				
Etkililik	Hedefe ulaşılmıştır. 11.Kalkınma planı kültürel faaliyetlerin gerçekleştirilmesi amaçlarına hizmet etmiştir. Ayrıca Cumhurbaşkanlığı yıllık programında yer alan kültürel faaliyetlerin artırılması tedbirlerine hizmet etmiştir.				
Etkinlik	Tahmin edilen maliyetin ötesine geçilmemiştir. Tahmini maliyet tablosuna değişikliğe ihtiyaç duyulmamıştır. Herhangi bir yüksek maliyet ortaya çıkmamış, bu yüzden hedef ve performans göstergesi değerlerinde değişikliğe ihtiyaç duyulmamıştır				
Sürdürülebilirlik	Performans göstergelerini devam ettirmek için pandemi dışında herhangi bir risk bulunmamaktadır. Meydana gelebilecek risklerin ortadan kaldırılması için performans göstergelerinde belirtilen etkinliklerde verimliliğin üst seviyede olmasını sağlamak amacıyla vatandaşlarımıza yönelik sanatsal, sosyal ve kültürel hizmetlere devam edilecektir.				

Performans Göstergesi	Hedefe Etkisi (%)	Plan Dönemi (2019) Başlangıç Değeri	2021 Yılı Sonu Hedeflenen Değer	2021 Yılı Gerçekleşme Değeri	Performans (%)
PG3.1.3: Düzenlenen şenlik ve festival sayısı (Adet)(Kümülatif)	20	2	6	15	100%
Performans Göstergelerine İlişkin Değerlendirmeler					
İlgililik	Pandemi nedeni ile çevrede değişiklikler meydana gelse de hedef ve performans göstergelerinde değişiklik ihtiyacı olmamıştır.				
Etkililik	Hedefe ulaşılmıştır. 11.Kalkınma planı 629,630,631,632,633,634 numaralı paragraflarındaki kültürel faaliyetlerin gerçekleştirilmesi amaçlarına hizmet etmiştir. Ayrıca Cumhurbaşkanlığı yıllık programında yer alan kültürel faaliyetlerin artırılması tedbirlerine hizmet etmiştir.				
Etkinlik	Tahmin edilen maliyetin ötesine geçilmemiştir. Tahmini maliyet tablosuna değişikliğe ihtiyaç duyulmamıştır. Herhangi bir yüksek maliyet ortaya çıkmamış, bu yüzden hedef ve performans göstergesi değerlerinde değişikliğe ihtiyaç duyulmamıştır				
Sürdürülebilirlik	Performans göstergelerini devam ettirmek için pandemi dışında herhangi bir risk bulunmamaktadır. Meydana gelebilecek risklerin ortadan kaldırılması için performans göstergelerinde belirtilen etkinliklerde verimliliğin üst seviyede olmasını sağlamak amacıyla vatandaşlarımıza yönelik sanatsal, sosyal ve kültürel hizmetlere devam edilecektir.				

Amaç 3	**Muğla'yı kültürel hayatı daha zengin bir kent haline getirmek**
Hedef 3.2	**Tiyatro, konser, şenlik ve festival dışında kalan, sanatın ve kültürün artmasına katkı sağlayacak faaliyetleri artırmak**
Hedef 3.2 Performansı	(%25 X %100)+(%40 X %100)+(%25 X %50)+(%10 X %100)
	88%
Hedefe İlişkin Sapmanın Nedeni	Her sene düzenli olarak yapmış olduğumuz kültür gezilerinden biri Covid-19 tedbirleri kapsamına göre bu sene gerçekleştirilememiştir.
Hedefe İlişkin Alınacak Önlemler	Pandemi sürecinin tamamen atlatılmasına müteakip hedefe ulaşılacağı öngörülmektedir.
Sorumlu Birim	Kültür ve Sosyal İşler Dairesi Başkanlığı

Performans Göstergesi	**Hedefe Etkisi (%)**	**Plan Dönemi (2019) Başlangıç Değeri**	**2021 Yılı Sonu Hedeflenen Değer**	**2021 Yılı Gerçekleşme Değeri**	**Performans (%)**
PG3.2.1: Kent kütüphanesi ve atölyeler oluşturarak düzenlenecek faaliyet sayısı (Adet)(Kümülatif)	25	0	10	28	100%
Performans Göstergelerine İlişkin Değerlendirmeler					
İlgililik	Pandemi nedeni ile çevrede değişiklikler meydana gelse de hedef ve performans göstergelerinde değişiklik ihtiyacı olmamıştır.				
Etkililik	Hedefe ulaşılmıştır. 11.Kalkınma planı 629,630,631,632,633,634 numaralı paragraflarındaki kültürel faaliyetlerin gerçekleştirilmesi amaçlarına hizmet etmiştir. Ayrıca Cumhurbaşkanlığı yıllık programında yer alan kültürel faaliyetlerin artırılması tedbirlerine hizmet etmiştir.				
Etkinlik	Tahmin edilen maliyetin ötesine geçilmemiştir. Tahmini maliyet tablosuna değişikliğe ihtiyaç duyulmamıştır. Herhangi bir yüksek maliyet ortaya çıkmamış, bu yüzden hedef ve performans göstergesi değerlerinde değişikliğe ihtiyaç duyulmamıştır				
Sürdürülebilirlik	Performans göstergelerini devam ettirmek için pandemi dışında herhangi bir risk bulunmamaktadır. Meydana gelebilecek risklerin ortadan kaldırılması için performans göstergelerinde belirtilen etkinliklerde verimliliğin üst seviyede olmasını sağlamak amacıyla vatandaşlarımıza yönelik sanatsal, sosyal ve kültürel hizmetlere devam edilecektir.				

Performans Göstergesi	**Hedefe Etkisi (%)**	**Plan Dönemi (2019) Başlangıç Değeri**	**2021 Yılı Sonu Hedeflenen Değer**	**2021 Yılı Gerçekleşme Değeri**	**Performans (%)**
PG3.2.2: İlimizde bulunan kamu kurum ve kuruluşlarla işbirliği içerisinde yapılacak çalıştay, sempozyum, eğitim toplantı vb. etkinliklere verilen destek sayısı (Adet)(Kümülatif)	40	0	10	47	100%
Performans Göstergelerine İlişkin Değerlendirmeler					
İlgililik	Pandemi nedeni ile çevrede değişiklikler meydana gelse de hedef ve performans göstergelerinde değişiklik ihtiyacı olmamıştır.				
Etkililik	Hedefe ulaşılmıştır. 11.Kalkınma planı kültürel faaliyetlerin gerçekleştirilmesi ve Cumhurbaşkanlığı yıllık programı kültürel faaliyetlerin artırılması amacına hizmet etmiştir.				
Etkinlik	Tahmin edilen maliyetin ötesine geçilmemiştir. Tahmini maliyet tablosuna değişikliğe ihtiyaç duyulmamıştır. Herhangi bir yüksek maliyet ortaya çıkmamış, bu yüzden hedef ve performans göstergesi değerlerinde değişikliğe ihtiyaç duyulmamıştır				
Sürdürülebilirlik	Performans göstergelerini devam ettirmek için pandemi dışında herhangi bir risk bulunmamaktadır. Meydana gelebilecek risklerin ortadan kaldırılması için performans göstergelerinde belirtilen etkinliklerde verimliliğin üst seviyede olmasını sağlamak amacıyla vatandaşlarımıza yönelik sanatsal, sosyal ve kültürel hizmetlere devam edilecektir.				

Performans Göstergesi	Hedefe Etkisi (%)	Plan Dönemi (2019) Başlangıç Değeri	2021 Yılı Sonu Hedeflenen Değer	2021 Yılı Gerçekleşme Değeri	Performans (%)
PG3.2.3: Düzenlenen kültür gezisi sayısı (Adet)(Kümülatif)	25	2	6	4	50%
Performans Göstergelerine İlişkin Değerlendirmeler					
İlgililik	Pandemi nedeni ile çevrede değişiklikler meydana gelse de hedef ve performans göstergelerinde değişiklik ihtiyacı olmamıştır.				
Etkililik	Hedefe ulaşılamamıştır. Kültür gezilerinden biri Covid-19 tedbirleri kapsamına göre bu sene gerçekleştirilememiştir. 11.Kalkınma planı kültürel faaliyetlerin gerçekleştirilmesi ve Cumhurbaşkanlığı yıllık programı kültürel faaliyetlerin artırılması amacına hizmet etmiştir.				
Etkinlik	Tahmin edilen maliyetin ötesine geçilmemiştir. Tahmini maliyet tablosuna değişikliğe ihtiyaç duyulmamıştır. Herhangi bir yüksek maliyet ortaya çıkmamış, bu yüzden hedef ve performans göstergesi değerlerinde değişikliğe ihtiyaç duyulmamıştır				
Sürdürülebilirlik	Performans göstergelerini devam ettirmek için pandemi dışında herhangi bir risk bulunmamaktadır. Meydana gelebilecek risklerin ortadan kaldırılması için performans göstergelerinde belirtilen etkinliklerde verimliliğin üst seviyede olmasını sağlamak amacıyla vatandaşlarımıza yönelik sanatsal, sosyal ve kültürel hizmetlere devam edilecektir.				

Performans Göstergesi	Hedefe Etkisi (%)	Plan Dönemi (2019) Başlangıç Değeri	2021 Yılı Sonu Hedeflenen Değer	2021 Yılı Gerçekleşme Değeri	Performans (%)
PG3.2.4: Düzenlenen görsel sanatlar (resim, heykel, fotoğraf sanatı vb.) ile ilgili etkinlik sayısı (Adet)(Kümülatif)	10	0	2	9	100%
Performans Göstergelerine İlişkin Değerlendirmeler					
İlgililik	Pandemi nedeni ile çevrede değişiklikler meydana gelse de hedef ve performans göstergelerinde değişiklik ihtiyacı olmamıştır.				
Etkililik	Hedefe ulaşılmıştır.11.Kalkınma planı kültürel faaliyetlerin gerçekleştirilmesi ve Cumhurbaşkanlığı yıllık programı kültürel faaliyetlerin artırılmasına hizmet etmiştir.				
Etkinlik	Tahmin edilen maliyetin ötesine geçilmemiştir. Tahmini maliyet tablosuna değişikliğe ihtiyaç duyulmamıştır. Herhangi bir yüksek maliyet ortaya çıkmamış, bu yüzden hedef ve performans göstergesi değerlerinde değişikliğe ihtiyaç duyulmamıştır				
Sürdürülebilirlik	Performans göstergelerini devam ettirmek için pandemi dışında herhangi bir risk bulunmamaktadır. Meydana gelebilecek risklerin ortadan kaldırılması için performans göstergelerinde belirtilen etkinliklerde verimliliğin üst seviyede olmasını sağlamak amacıyla vatandaşlarımıza yönelik sanatsal, sosyal ve kültürel hizmetlere devam edilecektir.				

Amaç 3	**Muğla'yı kültürel hayatı daha zengin bir kent haline getirmek**
Hedef 3.3	**Muğla Büyükşehir Belediyesi Orkestrasının gelişimini sağlamak, Muğla genelinde yapılacak evrensel müzik etkinliklerini artırmak ve katkı sunmak**
Hedef 3.3 Performansı	(%60 X %100)+(%30 X %100)+(%10 X %100)
	100%
Hedefe İlişkin Sapmanın Nedeni	Hedefe ilişkin sapma bulunmamaktadır.
Hedefe İlişkin Alınacak Önlemler	-
Sorumlu Birim	Kültür ve Sosyal İşler Dairesi Başkanlığı

Performans Göstergesi	Hedefe Etkisi (%)	Plan Dönemi (2019) Başlangıç Değeri	2021 Yılı Sonu Hedeflenen Değer	2021 Yılı Gerçekleşme Değeri	Performans (%)
PG3.3.1: Orkestra konser sayısı (Adet)(Kümülatif)	60	10	30	41	100%
Performans Göstergelerine İlişkin Değerlendirmeler					
İlgililik	Pandemi nedeni ile çevrede değişiklikler meydana gelse de hedef ve performans göstergelerinde değişiklik ihtiyacı olmamıştır.				
Etkililik	Hedefe ulaşılmıştır. 11.Kalkınma planı 629,630,631,632,633,634 numaralı paragraflarındaki kültürel faaliyetlerin gerçekleştirilmesi amaçlarına hizmet etmiştir. Ayrıca Cumhurbaşkanlığı yıllık programında yer alan kültürel faaliyetlerin artırılması tedbirlerine hizmet etmiştir.				
Etkinlik	Tahmin edilen maliyetin ötesine geçilmemiştir. Tahmini maliyet tablosuna değişikliğe ihtiyaç duyulmamıştır. Herhangi bir yüksek maliyet ortaya çıkmamış, bu yüzden hedef ve performans göstergesi değerlerinde değişikliğe ihtiyaç duyulmamıştır				
Sürdürülebilirlik	Performans göstergelerini devam ettirmek için pandemi dışında herhangi bir risk bulunmamaktadır. Meydana gelebilecek risklerin ortadan kaldırılması için performans göstergelerinde belirtilen etkinliklerde verimliliğin üst seviyede olmasını sağlamak amacıyla vatandaşlarımıza yönelik sanatsal, sosyal ve kültürel hizmetlere devam edilecektir.				

Performans Göstergesi	Hedefe Etkisi (%)	Plan Dönemi (2019) Başlangıç Değeri	2021 Yılı Sonu Hedeflenen Değer	2021 Yılı Gerçekleşme Değeri	Performans (%)
PG3.3.2: Orkestra ile yapılan festival sayısı (Adet)(Kümülatif)	30	1	3	3	100%
Performans Göstergelerine İlişkin Değerlendirmeler					
İlgililik	Pandemi nedeni ile çevrede değişiklikler meydana gelse de hedef ve performans göstergelerinde değişiklik ihtiyacı olmamıştır.				
Etkililik	Hedefe ulaşılmıştır. 11.Kalkınma planı 629,630,631,632,633,634 numaralı paragraflarındaki kültürel faaliyetlerin gerçekleştirilmesi amaçlarına hizmet etmiştir. Ayrıca Cumhurbaşkanlığı yıllık programında yer alan kültürel faaliyetlerin artırılması tedbirlerine hizmet etmiştir.				
Etkinlik	Tahmin edilen maliyetin ötesine geçilmemiştir. Tahmini maliyet tablosuna değişikliğe ihtiyaç duyulmamıştır. Herhangi bir yüksek maliyet ortaya çıkmamış, bu yüzden hedef ve performans göstergesi değerlerinde değişikliğe ihtiyaç duyulmamıştır				
Sürdürülebilirlik	Performans göstergelerini devam ettirmek için pandemi dışında herhangi bir risk bulunmamaktadır. Meydana gelebilecek risklerin ortadan kaldırılması için performans göstergelerinde belirtilen etkinliklerde verimliliğin üst seviyede olmasını sağlamak amacıyla vatandaşlarımıza yönelik sanatsal, sosyal ve kültürel hizmetlere devam edilecektir.				

Performans Göstergesi	Hedefe Etkisi (%)	Plan Dönemi (2019) Başlangıç Değeri	2021 Yılı Sonu Hedeflenen Değer	2021 Yılı Gerçekleşme Değeri	Performans (%)
PG3.3.3: Orkestra kütüphanesine nota temini sayısı (Adet)(Kümülatif)	10	0	2	88	100%
Performans Göstergelerine İlişkin Değerlendirmeler					
İlgililik	Pandemi nedeni ile çevrede değişiklikler meydana gelse de hedef ve performans göstergelerinde değişiklik ihtiyacı olmamıştır.				
Etkililik	Hedefe ulaşılmıştır. 11.Kalkınma planındaki hedefler ve Cumhurbaşkanlığı yıllık programında yer alan kültürel faaliyetlerin artırılması tedbirlerine istinaden orkestra ile düzenlenen faaliyetler adına nota temini gerçekleştirilmiştir.				
Etkinlik	Tahmin edilen maliyetin ötesine geçilmemiştir. Tahmini maliyet tablosuna değişikliğe ihtiyaç duyulmamıştır. Herhangi bir yüksek maliyet ortaya çıkmamış, bu yüzden hedef ve performans göstergesi değerlerinde değişikliğe ihtiyaç duyulmamıştır				
Sürdürülebilirlik	Performans göstergelerini devam ettirmek için pandemi dışında herhangi bir risk bulunmamaktadır. Meydana gelebilecek risklerin ortadan kaldırılması için performans göstergelerinde belirtilen etkinliklerde verimliliğin üst seviyede olmasını sağlamak amacıyla vatandaşlarımıza yönelik sanatsal, sosyal ve kültürel hizmetlere devam edilecektir.				

Amaç 3	**Muğla'yı kültürel hayatı daha zengin bir kent haline getirmek**
Hedef 3.4	**Muğla Büyükşehir Belediyesi Konservatuvarında bulunan bölümlerde eğitim gören öğrenci sayısını artırmak, yetiştirdiği sanatçılarla Muğla'nın kültür hayatına katkı sunmak**
Hedef 3.4 Performansı	(%30 X %100)+(%70 X %79)
	85%
Hedefe İlişkin Sapmanın Nedeni	Covid-19 Pandemiden dolayı konservatuvar bölümümüz derslerine belirli bir dönem devam edememiştir. Hedefe ilişkin sapma bu yüzdendir.
Hedefe İlişkin Alınacak Önlemler	Pandemi sürecinin sona ermesi ile hedefe ulaşılacağı öngörülmektedir.
Sorumlu Birim	Kültür ve Sosyal İşler Dairesi Başkanlığı

Performans Göstergesi	**Hedefe Etkisi (%)**	**Plan Dönemi (2019) Başlangıç Değeri**	**2021 Yılı Sonu Hedeflenen Değer**	**2021 Yılı Gerçekleşme Değeri**	**Performans (%)**
PG3.4.1: Konservatuvar bünyesindeki bölüm ve topluluklarda eğitim gören öğrencilerin katılımıyla düzenlenen etkinlik sayısı (Adet)(Kümülatif)	30	1	5	15	100%
Performans Göstergelerine İlişkin Değerlendirmeler					
İlgililik	Pandemi nedeni ile çevrede değişiklikler meydana gelse de hedef ve performans göstergelerinde değişiklik ihtiyacı olmamıştır.				
Etkililik	Hedefe ulaşılmıştır. 11.Kalkınma planı 629,630,631,632,633,634 numaralı paragraflarındaki kültürel faaliyetlerin gerçekleştirilmesi amaçlarına hizmet etmiştir. Ayrıca Cumhurbaşkanlığı yıllık programında yer alan kültürel faaliyetlerin artırılması tedbirlerine hizmet etmiştir.				
Etkinlik	Tahmin edilen maliyetin ötesine geçilmemiştir. Tahmini maliyet tablosuna değişikliğe ihtiyaç duyulmamıştır. Herhangi bir yüksek maliyet ortaya çıkmamış, bu yüzden hedef ve performans göstergesi değerlerinde değişikliğe ihtiyaç duyulmamıştır				
Sürdürülebilirlik	Performans göstergelerini devam ettirmek için pandemi dışında herhangi bir risk bulunmamaktadır. Meydana gelebilecek risklerin ortadan kaldırılması için performans göstergelerinde belirtilen etkinliklerde verimliliğin üst seviyede olmasını sağlamak amacıyla vatandaşlarımıza yönelik sanatsal, sosyal ve kültürel hizmetlere devam edilecektir.				

Performans Göstergesi	**Hedefe Etkisi (%)**	**Plan Dönemi (2019) Başlangıç Değeri**	**2021 Yılı Sonu Hedeflenen Değer**	**2021 Yılı Gerçekleşme Değeri**	**Performans (%)**
PG3.4.2: Konservatuvar bünyesindeki bölümlerde eğitim gören öğrenci sayısı (Adet)(Kümülatif)	70	240	770	659	79%
Performans Göstergelerine İlişkin Değerlendirmeler					
İlgililik	Pandemi nedeni ile çevrede değişiklikler meydana gelse de hedef ve performans göstergelerinde değişiklik ihtiyacı olmamıştır.				
Etkililik	Hedefe ulaşılamamıştır. Covid-19 Pandemiden dolayı konservatuvar bölümümüz derslerine belirli bir dönem devam edememiştir.				
Etkinlik	Tahmin edilen maliyetin ötesine geçilmemiştir. Tahmini maliyet tablosuna değişikliğe ihtiyaç duyulmamıştır. Herhangi bir yüksek maliyet ortaya çıkmamış, bu yüzden hedef ve performans göstergesi değerlerinde değişikliğe ihtiyaç duyulmamıştır				
Sürdürülebilirlik	Performans göstergelerini devam ettirmek için pandemi dışında herhangi bir risk bulunmamaktadır. Meydana gelebilecek risklerin ortadan kaldırılması için performans göstergelerinde belirtilen etkinliklerde verimliliğin üst seviyede olmasını sağlamak amacıyla vatandaşlarımıza yönelik sanatsal, sosyal ve kültürel hizmetlere devam edilecektir.				

Amaç 3	**Muğla'yı kültürel hayatı daha zengin bir kent haline getirmek**
Hedef 3.5	**Tarihsel ve kültürel değer taşıyan sahibi olduğumuz en az 4 tesise işlev kazandırmak**
Hedef 3.5 Performansı	(%30 X %0)+(%30 X %0)+(%20 X %8)+(%20 X %9)
	3%
Hedefe İlişkin Sapmanın Nedeni	Muğla Kent Belleği yapısının inşaat faaliyetlerinin tamamlanamaması ve Covid 19 salgın hastalığı nedeni ile hedeflere ilişkin sapmalar gerçekleşmiştir.
Hedefe İlişkin Alınacak Önlemler	Muğla Kent Belleği yapısının tamamlanması için çalışmalar hızlandırılacaktır. Pandemi sürecinin ardından etkinliklerin artırılması planlanmaktadır.
Sorumlu Birim	İmar ve Şehircilik Dairesi Başkanlığı

Performans Göstergesi	**Hedefe Etkisi (%)**	**Plan Dönemi (2019) Başlangıç Değeri**	**2021 Yılı Sonu Hedeflenen Değer**	**2021 Yılı Gerçekleşme Değeri**	**Performans (%)**
PG3.5.1: Bölge Müzesinde düzenlenen etkinlik sayısı (Adet)(Kümülatif)	30	0	30	0	0%
Performans Göstergelerine İlişkin Değerlendirmeler					
İlgililik	Sorumlu birim tarafından bildirilen tespitler ve ihtiyaçlar doğrultusunda 2020-2024 yılı stratejik planının güncellenmesi kapsamında PG3.5.1: Bölge Müzesinde düzenlenen etkinlik sayısı (Adet) göstergesi değiştirilerek Kent Belleğinde düzenlenen etkinlik sayısı (Adet) olarak güncellenmiştir. Stratejik planın güncel versiyonu 2022-2024 yılları arasında uygulanacaktır.				
Etkililik	İnşaat süresindeki gecikme nedeniyle gösterge değerlerine ulaşılamamıştır. İnşaat süresindeki gecikme nedeniyle söz konusu ihtiyaçlar karşılanamamıştır. Mevcut göstergelerde güncelleme ihtiyacı yoktur. Eylem gerçekleştirilemediği için katkı ölçülememiştir.				
Etkinlik	İnşaat süresindeki gecikme öngörülmeyen maliyetler ortaya çıkmasına neden olmamıştır. Tahmini maliyet tablosunda değişiklik ihtiyacı duyulmamaktadır.				
Sürdürülebilirlik	İnşaat takviminde gecikmenin sürmesi performans göstergelerinin devam ettirilmesi açısından risklidir. İnşaat takviminde gecikmenin engellenmesi için tamamlama ihalesi sürecinin gerçekleştirilmesi gerekmektedir.				

Performans Göstergesi	**Hedefe Etkisi (%)**	**Plan Dönemi (2019) Başlangıç Değeri**	**2021 Yılı Sonu Hedeflenen Değer**	**2021 Yılı Gerçekleşme Değeri**	**Performans (%)**
PG3.5.2: Bölge Müzesi ziyaretçi sayısı (Adet)(Kümülatif)	30	0	11250	0	0%
Performans Göstergelerine İlişkin Değerlendirmeler					
İlgililik	Sorumlu birim tarafından bildirilen tespitler ve ihtiyaçlar doğrultusunda 2020-2024 yılı stratejik planının güncellenmesi kapsamında PG3.5.2: Bölge Müzesi ziyaretçi sayısı (Adet) göstergesi değiştirilerek Kent Belleği ziyaretçi sayısı (Adet) olarak güncellenmiştir. Stratejik planın güncel versiyonu 2022-2024 yılları arasında uygulanacaktır.				
Etkililik	İnşaat süresindeki gecikme nedeniyle gösterge değerlerine ulaşılamamıştır. İnşaat süresindeki gecikme nedeniyle söz konusu ihtiyaçlar karşılanamamıştır. Mevcut göstergelerde güncelleme ihtiyacı yoktur. Eylem gerçekleştirilemediği için katkı ölçülememiştir.				
Etkinlik	İnşaat süresindeki gecikme öngörülmeyen maliyetler ortaya çıkmasına neden olmamıştır. Tahmini maliyet tablosunda değişiklik ihtiyacı duyulmamaktadır.				
Sürdürülebilirlik	İnşaat takviminde gecikmenin sürmesi performans göstergelerinin devam ettirilmesi açısından risklidir. İnşaat takviminde gecikmenin engellenmesi için tamamlama ihalesi sürecinin gerçekleştirilmesi gerekmektedir				

Performans Göstergesi	Hedefe Etkisi (%)	Plan Dönemi (2019) Başlangıç Değeri	2021 Yılı Sonu Hedeflenen Değer	2021 Yılı Gerçekleşme Değeri	Performans (%)
PG3.5.3: Semt evlerinde düzenlenen etkinlik sayısı (Adet)(Kümülatif)	20	250	850	299	8%
Performans Göstergelerine İlişkin Değerlendirmeler					
İlgililik	Ülkemizde ve tüm dünyada gerçekleşen salgın hastalık (Covid-19) sebebiyle 2021 yılı hedefi gerçekleştirilememiştir. Söz konusu gecikmeden ötürü hedef ve performans göstergelerine dair takvimde gecikme gerçekleşmiştir.				
Etkililik	Covid-19 salgın hastalığı sebebiyle nedeniyle gösterge değerlerine ulaşılamamıştır. Covid-19 salgın hastalığı nedeniyle söz konusu ihtiyaçlar karşılanamamıştır. Bu performans göstergesine ilişkin gerçekleşmenin, On Birinci Kalkınma Planında yer alan kültürel faaliyetlerin çeşitliliğini artırılması hedefine katkısı olmuştur				
Etkinlik	Covid-19 salgın hastalığı öngörülmeyen maliyetler ortaya çıkmasına neden olmamıştır. Tahmini maliyet tablosunda değişiklik ihtiyacı duyulmamaktadır.				
Sürdürülebilirlik	Covid-19 salgın hastalığının sürmesi performans göstergelerinin devam ettirilmesi açısından risklidir.				

Performans Göstergesi	Hedefe Etkisi (%)	Plan Dönemi (2019) Başlangıç Değeri	2021 Yılı Sonu Hedeflenen Değer	2021 Yılı Gerçekleşme Değeri	Performans (%)
PG3.5.4: Semt evleri ziyaretçi sayısı (Adet)(Kümülatif)	20	2500	8500	3043	9%
Performans Göstergelerine İlişkin Değerlendirmeler					
İlgililik	Ülkemizde ve tüm Dünyada gerçekleşen salgın hastalık (Kovid-19) sebebiyle 2021 yılı hedefi gerçekleştirilememiştir. Söz konusu gecikmeden ötürü hedef ve performans göstergelerine dair takvimde gecikme gerçekleşmiştir.				
Etkililik	Covid-19 salgın hastalığı sebebiyle nedeniyle gösterge değerlerine ulaşılamamıştır. Covid-19 salgın hastalığı nedeniyle söz konusu ihtiyaçlar karşılanamamıştır. Bu performans göstergesine ilişkin gerçekleşmenin, On Birinci Kalkınma Planında yer alan kültürel faaliyetlerin çeşitliliğini artırılması hedefine katkısı olmuştur				
Etkinlik	Covid-19 salgın hastalığı öngörülmeyen maliyetler ortaya çıkmasına neden olmamıştır. Tahmini maliyet tablosunda değişiklik ihtiyacı duyulmamaktadır.				
Sürdürülebilirlik	Covid-19 salgın hastalığının sürmesi performans göstergelerinin devam ettirilmesi açısından risklidir.				

Amaç 4	**Kentsel tasarımı estetik anlayış ile kurgulamak ve oluşturmak**
Hedef 4.1	**Tüm ilçelerde gerekli alanlarda bütüncül plan ya da plan revizyonlarını yapmak**
Hedef 4.1 Performansı	(%60 X %100)+(%40 X %30)
	72%
Hedefe İlişkin Sapmanın Nedeni	Kurum görüşleri tamamlanamadığı için hedeflenen değerlere ulaşılamamıştır. 2021 yılı sonu hedeflenen ve gerçekleşen değerler, 2019, 2020 ve 2021 yılı kümülatif değerleridir.
Hedefe İlişkin Alınacak Önlemler	Planlama bölgelerinde ilgili kurumlar ile yazışmalarımız sürdürülmekte olup, kurum görüşleri toplanmaktadır.
Sorumlu Birim	İmar ve Şehircilik Dairesi Başkanlığı

Performans Göstergesi	Hedefe Etkisi (%)	Plan Dönemi (2019) Başlangıç Değeri	2021 Yılı Sonu Hedeflenen Değer	2021 Yılı Gerçekleşme Değeri	Performans (%)
PG4.1.1: Onaylanan diğer bütüncül plan alanı (ha)(Kümülatif)	60	1321	4000	4245	100%
Performans Göstergelerine İlişkin Değerlendirmeler					
İlgililik	Sorumlu birim tarafından bildirilen tespitler ve ihtiyaçlar doğrultusunda 2020-2024 yılı stratejik planının güncellenmesi kapsamında PG4.1.1: Onaylanan diğer bütüncül plan alanı (ha) göstergesi değiştirilerek Diğer bütüncül plan alanı (ha) olarak güncellenmiştir. Stratejik planın güncel versiyonu 2022-2024 yılları arasında uygulanacaktır.				
Etkililik	Performans göstergelerinde istenilen düzeyin üzerine çıkılmıştır. Bu gösterge ile Cumhurbaşkanlığı yıllık programında yer alan imar planı çalışmalarının mimari yapılaşma kurallarına göre yapılması ve On Birinci Kalkınma Planında yer alan imar planlarının bütünlüğünün korunması amacına katkısı olmuştur.				
Etkinlik	Tahmin edilen maliyetin ötesine geçilmemiştir.				
Sürdürülebilirlik	Sürdürülebilirliği sağlamak için kurumlar ile görüşmeler sürdürülerek görüş talepleri yenilenmektedir.				

Performans Göstergesi	Hedefe Etkisi (%)	Plan Dönemi (2019) Başlangıç Değeri	2021 Yılı Sonu Hedeflenen Değer	2021 Yılı Gerçekleşme Değeri	Performans (%)
PG4.1.2: Onaylanan 1/5000 ölçekli öncelikli plan alanı (ha)(Kümülatif)	40	154	2400	838	30%
Performans Göstergelerine İlişkin Değerlendirmeler					
İlgililik	Sorumlu birim tarafından bildirilen tespitler ve ihtiyaçlar doğrultusunda 2020-2024 yılı stratejik planının güncellenmesi kapsamında PG4.1.2: Onaylanan 1/5000 ölçekli öncelikli plan alanı (ha) göstergesi değiştirilerek 1/5000 ölçekli öncelikli plan alanı (ha) olarak güncellenmiştir. Stratejik planın güncel versiyonu 2022-2024 yılları arasında uygulanacaktır.				
Etkililik	Gösterge değerine ulaşılamamıştır. Kurum görüşleri tamamlanamadığı için hedeflenen değerlere ulaşılamamıştır. Performans göstergelerinde istenilen düzeye ulaşılamamış olup, hedeflenen değere ulaşabilmek için yıllar itibarıyla gerçekleşmesi öngörülen hedef ve göstergelere ilişkin güncelleme ihtiyacı bulunmamaktadır. Bu performans göstergesine ilişkin gerçekleşmenin, On Birinci Kalkınma Planında yer alan imar planlarının bütünlüğünün korunması hedefine katkısı olmuştur.				
Etkinlik	Tahmin edilen maliyetin ötesine geçilmemiş olup, en düşük maliyetle bütçe kapatılmıştır.				
Sürdürülebilirlik	Hedef performans göstergeleri devam ettirilmesinde kurum görüşleri tamamlanmadığı için riskler oluşmuştur. Bu riskleri ortadan kaldırmak ve sürdürülebilirliği sağlamak için kurumlar ile görüşmeler sürdürülerek görüş talepleri yenilenmektedir.				

Amaç 4	**Kentsel tasarımı estetik anlayış ile kurgulamak ve oluşturmak**
Hedef 4.2	**Onaylanan 1/1000 ölçekli uygulama imar planlarına müteakip, parselasyon planlarının %100'ünü yapmak**
Hedef 4.2 Performansı	(%50 X %60)+(%50 X %17)
	39%
Hedefe İlişkin Sapmanın Nedeni	İlçe Belediye Başkanlıklarının görev, yetki ve sorumluluk alanlarında bulunan 1/1000 ölçekli uygulama imar planı bulunan alanlarda parselasyon planlarının hazırlanması ve 5216 sayılı Büyükşehir Belediye Kanununun 7-b maddesi kapsamında onay verilmesi sürecinde, hedeflenen performans göstergesi; ilçe belediye başkanlıkları tarafından parselasyon planlarının hazırlanmaması nedeniyle hedeflenen performansın altında kalmıştır.
Hedefe İlişkin Alınacak Önlemler	Diğer kamu idareleriyle mevzuat farklılıklarından ve kurumlar arası yazışmalardan kaynaklanan gecikmeler giderilecektir.
Sorumlu Birim	İmar ve Şehircilik Dairesi Başkanlığı

Performans Göstergesi	Hedefe Etkisi (%)	Plan Dönemi (2019) Başlangıç Değeri	2021 Yılı Sonu Hedeflenen Değer	2021 Yılı Gerçekleşme Değeri	Performans (%)
PG4.2.1: Belediyemizce yapılan parselasyon planı sayısı (Adet)(Kümülatif)	50	2	12	8	60%
Performans Göstergelerine İlişkin Değerlendirmeler					
İlgililik	1/25000 ölçekli Nazım İmar Planını ve Onaylı İmar Planı doğrultusunda parselasyon planı tamamlama işlemlerine devam edilecektir. Tespitler ve ihtiyaçlarda herhangi bir değişim bulunmadığından performans göstergesinde bir değişiklik ihtiyacı bulunmamaktadır.				
Etkililik	1/25000 ölçekli Nazım İmar Planının onaylanması sonrası parselasyon planı tamamlanmamış alanlar tespit edilmiş ve il bütününde parselasyon çalışmalarına hız verilmiştir. Bu performans göstergesine ilişkin gerçekleşmenin, On Birinci Kalkınma Planında yer alan kentsel tasarımların ve imar planlarının şehrin dokusuna, estetiğine ve kimliğine katkı sağlaması hedefine katkısı olmuştur.				
Etkinlik	Tahmin edilen maliyetin ötesine geçilmemiş olup, projelerin uygulama aşamasında maliyet tablosunda herhangi bir değişiklik ihtiyacı bulunmamıştır				
Sürdürülebilirlik	Projelerde diğer kamu idareleriyle mevzuat farklılıklarından ve kurumlar arası yazışmalardan kaynaklanan gecikmeler yaşanabilmektedir.				

Performans Göstergesi	Hedefe Etkisi (%)	Plan Dönemi (2019) Başlangıç Değeri	2021 Yılı Sonu Hedeflenen Değer	2021 Yılı Gerçekleşme Değeri	Performans (%)
PG4.2.2: İlçe belediyelerinden onay için gelen parselasyon planları sayısı (Adet)(Kümülatif)	50	12	42	17	17%
Performans Göstergelerine İlişkin Değerlendirmeler					
İlgililik	Sorumlu birim tarafından bildirilen tespitler ve ihtiyaçlar doğrultusunda 2020-2024 yılı stratejik planının güncellenmesi kapsamında PG4.2.2: İlçe belediyelerinden onay için gelen parselasyon planları sayısı (Adet) göstergesi değiştirilerek İlçe belediyelerinden onay için gelip, Büyükşehir Encümen Kararı alınarak onaylanan parselasyon planları sayısı (Adet) olarak güncellenmiştir.				
Etkililik	Gösterge değerine ulaşılamamıştır. 5216 sayılı Büyükşehir Belediye Kanunu ve 3194 Sayılı İmar Kanununun ilgili maddeleri gereği 1/1000 ölçekli Uygulama İmar Planı onay tarihinden sonra 5 yıl içerisinde parselasyon planlarının hazırlanması. On Birinci Kalkınma Planında yer alan şehirleşme hedeflerine katkısı olmuştur.				
Etkinlik	İlçe Belediye Başkanlıklarının görev, yetki ve sorumluluk alanlarında bulunan 1/1000 ölçekli uygulama imar planı bulunan alanlarda parselasyon planlarının hazırlanması ve 5216 sayılı Büyükşehir Belediye Kanununun 7-b maddesi kapsamında onay verilmesi sürecinde, hedeflenen performans göstergesi; ilçe belediye başkanlıkları tarafından parselasyon planları hazırlanmaması nedeniyle hedeflenen performans altında kalmıştır.				
Sürdürülebilirlik	Projelerde diğer kamu idareleriyle mevzuat farklılıklarından ve kurumlar arası yazışmalardan kaynaklanan gecikmeler yaşanabilmektedir. Aynı zamanda pandemi sebebi ile aksamalar olabilmektedir.				

Amaç 4	**Kentsel tasarımı estetik anlayış ile kurgulamak ve oluşturmak**
Hedef 4.3	**Her yıl en az 1 restorasyon projesi hazırlamak**
Hedef 4.3 Performansı	(%100 X %100)
	100%
Hedefe İlişkin Sapmanın Nedeni	Hedefteki artışın nedeni; mülkiyetimizde yer alan taşınmazların restore edilmesi gerekmekte olup taşınmazların daha fazla tahribatı engellenmiştir.
Hedefe İlişkin Alınacak Önlemler	Hedefe ilişkin sapma bulunmamaktadır.
Sorumlu Birim	İmar ve Şehircilik Dairesi Başkanlığı

Performans Göstergesi	Hedefe Etkisi (%)	Plan Dönemi (2019) Başlangıç Değeri	2021 Yılı Sonu Hedeflenen Değer	2021 Yılı Gerçekleşme Değeri	Performans (%)
PG4.3.1: Restorasyon proje çalışmaları sayısı (Adet)(Kümülatif)	100	4	6	7	100%
Performans Göstergelerine İlişkin Değerlendirmeler					
İlgililik	Performans göstergesinde bir değişiklik ihtiyacı bulunmamaktadır.				
Etkililik	Gösterge değerine ulaşılmış ve bazı rölöve restorasyon ve restitüsyon projeleri Büyükşehir Belediyemiz personeli tarafından hazırlanmıştır. Mülkiyetimizde yer alan korunması gerekli kültür varlıklarının yaşatılarak gelecek kuşaklara aktarılabilmesi için yıl içinde belirlediğimiz hedeflerden daha fazla sayıda proje üretilmiştir. Bu performans göstergesine ilişkin gerçekleşmenin, Kalkınma Planında yer alan taşınmaz kültür varlıklarımızı korumaya yönelik restorasyon ve onarım faaliyetlerinin nitelik ve nicelik olarak geliştirilmesi hedefine katkısı olmuştur.				
Etkinlik	Projelerin kendi personelimiz tarafından hazırlanması nedeni ile tahmin edilen maliyetin ötesine geçilmemiştir.				
Sürdürülebilirlik	Projelerin onaylanması ve proje maliyet desteği amacıyla başvurulan diğer kamu kurumları arasında mevzuat farklılıklarından ve kurumlar arası yazışmalardan kaynaklanan gecikmeler yaşanabilmektedir.				

Amaç 4	**Kentsel tasarımı estetik anlayış ile kurgulamak ve oluşturmak**
Hedef 4.4	**Plan dönemi içerisinde en az bir adet kentsel tasarım projesi uygulamak / Her yıl en az 4 mimari uygulama projesi hazırlamak veya hazırlattırmak olarak değiştirilmiştir.**
Hedef 4.4 Performansı	(%100 X %0)
	0%
Hedefe İlişkin Sapmanın Nedeni	Sorumlu birim tarafından bildirilen tespitler ve ihtiyaçlar doğrultusunda 2020-2024 yılı stratejik planının güncellenmesi kapsamında Hedef 4.4 Her yıl en az 4 mimari uygulama projesi hazırlamak veya hazırlattırmak olarak değiştirilmiştir.
Hedefe İlişkin Alınacak Önlemler	Stratejik plan güncellemesi yapılmış olup 2022 yılı itibarı ile uygulamaya alınacaktır.
Sorumlu Birim	İmar ve Şehircilik Dairesi Başkanlığı

Performans Göstergesi	Hedefe Etkisi (%)	Plan Dönemi (2019) Başlangıç Değeri	2021 Yılı Sonu Hedeflenen Değer	2021 Yılı Gerçekleşme Değeri	Performans (%)
PG4.4.1: Saburhane Meydanı ve Çevresi Cephe İyileştirme ve Kentsel Tasarım Proje ve Uygulama Süreci tamamlanma oranı (Yüzde)(Kümülatif)	100	40	90	40	0%
Performans Göstergelerine İlişkin Değerlendirmeler					
İlgililik	Sorumlu birim tarafından bildirilen tespitler ve ihtiyaçlar doğrultusunda 2020-2024 yılı stratejik planının güncellenmesi kapsamında PG4.4.1: Saburhane Meydanı ve Çevresi Cephe İyileştirme ve Kentsel Tasarım Proje ve Uygulama Süreci tamamlanma oranı (Yüzde) göstergesi değiştirilerek PG4.4.1: Mimari ve Kentsel Tasarım proje çalışmaları sayısı (Adet) olarak güncellenmiştir. Stratejik planın güncel versiyonu 2022-2024 yılları arasında uygulanacaktır.				
Etkililik	Projelere altlık teşkil eden Kara Muğla Deresi ıslah projesi ve bu proje ile entegre biçimde üretilmesi gereken altyapı projeleri konusundaki gecikme nedeniyle proje performans göstergesi değerlerine ulaşılamamıştır. Hedeflenen değere ulaşabilmek için yıllar itibarıyla gerçekleşmesi öngörülen hedef ve göstergelere ilişkin güncelleme ihtiyacı vardır. Bu performans göstergesine ilişkin gerçekleşmenin, On Birinci Kalkınma Planında yer alan taşınmaz vakıf kültür varlıklarımızı korumaya yönelik restorasyon ve onarım faaliyetlerinin nitelik ve nicelik olarak geliştirilmesi hedefine katkısı olacaktır.				
Etkinlik	Projenin uygulama aşamasının kurumumuz bünyesinde gerçekleştirilmemesi kararı nedeniyle performans gösterge değerlerine ulaşılırken kurum lehimize öngörülemeyen maliyet değişiklikleri ortaya çıkmıştır.				
Sürdürülebilirlik	Proje sürecinde farklı kurumlar arasındaki mevzuat ve görüş farkından kaynaklanan çözümsüzlük durumu proje açısından risk teşkil etmektedir.				

Amaç 4	**Kentsel tasarımı estetik anlayış ile kurgulamak ve oluşturmak**
Hedef 4.5	**Kentsel Tasarım Rehberini 1 yıl içerisinde tamamlayıp her yıl en az 1 tane kent aksı/sokak sağlıklaştırma çalışması yapmak / ÇIKARILMIŞTIR**
Hedef 4.5 Performansı	(%25 X %0)+(%75 X %0)
	0%
Hedefe İlişkin Sapmanın Nedeni	Söz konusu hedef 2022 yılı için değiştirilmiştir. Sorumlu birim tarafından bildirilen tespitler ve ihtiyaçlar doğrultusunda 2020-2024 yılı stratejik planının güncellenmesi kapsamında Hedef 4.5 Kentsel Tasarım Rehberini 1 yıl içerisinde tamamlayıp her yıl en az 1 tane kent aksı/sokak sağlıklılaştırma çalışması yapmak hedefi plandan çıkarılmıştır. Stratejik planın güncel versiyonu 2022-2024 yılları arasında uygulanacaktır.
Hedefe İlişkin Alınacak Önlemler	Hedef stratejik plandan çıkarılmıştır.
Sorumlu Birim	Fen İşleri Dairesi Başkanlığı

Performans Göstergesi	**Hedefe Etkisi (%)**	**Plan Dönemi (2019) Başlangıç Değeri**	**2021 Yılı Sonu Hedeflenen Değer**	**2021 Yılı Gerçekleşme Değeri**	**Performans (%)**
PG4.5.1: Kentsel Tasarım Rehberi tamamlanma oranı (Yüzde)(Kümülatif)	25	0	100	0	0%
Performans Göstergelerine İlişkin Değerlendirmeler					
İlgililik	Pandemi hedefin gerçekleştirilebilmesinde olumsuz değişikliklere neden olmuştur. Sorumlu birim tarafından bildirilen tespitler ve ihtiyaçlar doğrultusunda hedefle birlikte performans göstergesi de stratejik plandan çıkarılmıştır.				
Etkililik	2020 yılı başında başlayan küresel Kovid salgını ile birlikte çalışma koşullarında yapılan esnek çalışma, toplumsal kapanma ve sokağa çıkma yasakları gibi önlemler bir ekip tarafından yapılması gereken çalışmalarda engellere neden olmuştur. Yaşanan pandemi hedefin gerçekleştirilebilmesinde olumsuz değişikliklere neden olmuştur.				
Etkinlik	İlimizi etkileyen pandemi ve doğal afetler hazırlanan bütçede öngörülemeyen yükler oluşturmaktadır. Bu durum daha öncelikli zorunlu harcamalara neden olmaktadır.				
Sürdürülebilirlik	Performans göstergesi stratejik plandan çıkarılmıştır.				

Performans Göstergesi	**Hedefe Etkisi (%)**	**Plan Dönemi (2019) Başlangıç Değeri**	**2021 Yılı Sonu Hedeflenen Değer**	**2021 Yılı Gerçekleşme Değeri**	**Performans (%)**
PG4.5.2: Yapımı tamamlanan kent aks sayısı (Adet)(Kümülatif)	75	2	4	2	0%
Performans Göstergelerine İlişkin Değerlendirmeler					
İlgililik	Pandemi hedefin gerçekleştirilebilmesinde olumsuz değişikliklere neden olmuştur. Sorumlu birim tarafından bildirilen tespitler ve ihtiyaçlar doğrultusunda hedefle birlikte performans göstergesi de stratejik plandan çıkarılmıştır.				
Etkililik	Farklı disiplinlerden oluşan proje ekiplerince hazırlanan kent aks projeleri Kovid salgını ile birlikte çalışma koşullarında yapılan esnek çalışma, toplumsal kapanma ve sokağa çıkma yasakları gibi önlemler neticesinde yapılması gereken çalışmalarda engellere neden olmuştur.				
Etkinlik	İlimizi etkileyen pandemi ve doğal afetler hazırlanan bütçede öngörülemeyen yükler oluşturmaktadır. Bu durum daha öncelikli zorunlu harcamalara neden olmaktadır.				
Sürdürülebilirlik	Performans göstergesi stratejik plandan çıkarılmıştır.				

Amaç 4	**Kentsel tasarımı estetik anlayış ile kurgulamak ve oluşturmak**
Hedef 4.6	**İlçe bazlı yapı ihtiyaç analizi ve arazi etütleri ile turizm merkezi olan ilçelerin aydınlatma master planını tamamlamak / ÇIKARILMIŞTIR**
Hedef 4.6 Performansı	(%40 X %20)+(%20 X %0)+(%40 X %0)
	8%
Hedefe İlişkin Sapmanın Nedeni	Sorumlu birim tarafından bildirilen tespitler ve ihtiyaçlar doğrultusunda 2020-2024 yılı stratejik planının güncellenmesi kapsamında Hedef 4.6 İlçe bazlı yapı ihtiyaç analizi ve arazi etütleri ile turizm merkezi olan ilçelerin aydınlatma master planını tamamlamak hedefi plandan çıkarılmıştır. Stratejik planın güncel versiyonu 2022-2024 yılları arasında uygulanacaktır.
Hedefe İlişkin Alınacak Önlemler	Hedef stratejik plandan çıkarılmıştır.
Sorumlu Birim	Fen İşleri Dairesi Başkanlığı

Performans Göstergesi	Hedefe Etkisi (%)	Plan Dönemi (2019) Başlangıç Değeri	2021 Yılı Sonu Hedeflenen Değer	2021 Yılı Gerçekleşme Değeri	Performans (%)
PG4.6.1: Yapı ihtiyaç analizi tamamlanan ilçe sayısı (Adet)(Kümülatif)	40	0	5	1	20%
Performans Göstergelerine İlişkin Değerlendirmeler					
İlgililik	Sorumlu birim tarafından bildirilen tespitler ve ihtiyaçlar doğrultusunda hedefle birlikte performans göstergesi de stratejik plandan çıkarılmıştır.				
Etkililik	2020 yılı başında başlayan küresel Kovid salgını ile birlikte çalışma koşullarında yapılan esnek çalışma, toplumsal kapanma ve sokağa çıkma yasakları gibi önlemler bir ekip tarafından yapılması gereken çalışmalarda engellere neden olmuştur. Yaşanan pandemi hedefin gerçekleştirilebilmesinde olumsuz değişikliklere neden olmuştur.				
Etkinlik	İlimizi etkileyen pandemi ve doğal afetler hazırlanan bütçede öngörülemeyen yükler oluşturmaktadır. Bu durum daha öncelikli zorunlu harcamalara neden olmaktadır.				
Sürdürülebilirlik	Performans göstergesi stratejik plandan çıkarılmıştır.				

Performans Göstergesi	Hedefe Etkisi (%)	Plan Dönemi (2019) Başlangıç Değeri	2021 Yılı Sonu Hedeflenen Değer	2021 Yılı Gerçekleşme Değeri	Performans (%)
PG4.6.2: Tamamlanan gece kent siluet analiz çalışma oranı (Yüzde)(Kümülatif)	20	0	100	0	0%
Performans Göstergelerine İlişkin Değerlendirmeler					
İlgililik	Sorumlu birim tarafından bildirilen tespitler ve ihtiyaçlar doğrultusunda hedefle birlikte performans göstergesi de stratejik plandan çıkarılmıştır.				
Etkililik	2020 yılı başında başlayan küresel Kovid salgını ile birlikte çalışma koşullarında yapılan esnek çalışma, toplumsal kapanma ve sokağa çıkma yasakları gibi önlemler bir ekip tarafından yapılması gereken çalışmalarda engellere neden olmuştur. Yaşanan pandemi hedefin gerçekleştirilebilmesinde olumsuz değişikliklere neden olmuştur.				
Etkinlik	İlimizi etkileyen pandemi ve doğal afetler hazırlanan bütçede öngörülemeyen yükler oluşturmaktadır. Bu durum daha öncelikli zorunlu harcamalara neden olmaktadır.				
Sürdürülebilirlik	Performans göstergesi stratejik plandan çıkarılmıştır.				

Performans Göstergesi	Hedefe Etkisi (%)	Plan Dönemi (2019) Başlangıç Değeri	2021 Yılı Sonu Hedeflenen Değer	2021 Yılı Gerçekleşme Değeri	Performans (%)
PG4.6.3: Tamamlanan aydınlatma proje oranı (Yüzde)(Kümülatif)	40	0	80	0	0%
Performans Göstergelerine İlişkin Değerlendirmeler					
İlgililik	Sorumlu birim tarafından bildirilen tespitler ve ihtiyaçlar doğrultusunda hedefle birlikte performans göstergesi de stratejik plandan çıkarılmıştır.				
Etkililik	2020 yılı başında başlayan küresel Kovid salgını ile birlikte çalışma koşullarında yapılan esnek çalışma, toplumsal kapanma ve sokağa çıkma yasakları gibi önlemler bir ekip tarafından yapılması gereken çalışmalarda engellere neden olmuştur. Yaşanan pandemi hedefin gerçekleştirilebilmesinde olumsuz değişikliklere neden olmuştur.				
Etkinlik	İlimizi etkileyen pandemi ve doğal afetler hazırlanan bütçede öngörülemeyen yükler oluşturmaktadır. Bu durum daha öncelikli zorunlu harcamalara neden olmaktadır.				
Sürdürülebilirlik	Performans göstergesi stratejik plandan çıkarılmıştır.				

Amaç 5	**Daha güvenli, akıcı ve çevreci bir ulaşım sistemi kurmak**
Hedef 5.1	**Bisiklet ve toplu taşıma kullanımı ile trafik bilincini kent genelinde yaygınlaştırmak**
Hedef 5.1 Performansı	(%22 X %100)+(%28 X %100)+(%28 X %100)+ (%22 X %0)
	78%
Hedefe İlişkin Sapmanın Nedeni	Kırsal bisiklet yol ağı havzası ile ilgili çalışmalar 2022 yılı itibarıyla planlanmaktadır. 2020 - 2021 yılında dünyada ve ülkemizde oluşan pandemi sebebiyle; planlanan atölye çalışmaları 2021 yılında da gerçekleştirilememiştir.
Hedefe İlişkin Alınacak Önlemler	Atölye çalışmaları, uygun koşulların sağlanması doğrultusunda tamamlanacaktır.
Sorumlu Birim	Ulaşım Dairesi Başkanlığı

Performans Göstergesi	Hedefe Etkisi (%)	Plan Dönemi (2019) Başlangıç Değeri	2021 Yılı Sonu Hedeflenen Değer	2021 Yılı Gerçekleşme Değeri	Performans (%)
PG5.1.1: Kırsal bisiklet yol ağı havzası sayısı (Adet)(Kümülatif)	-	0	0	-	-
Performans Göstergelerine İlişkin Değerlendirmeler					
İlgililik	Plan döneminde hedefe ilişkin performans hedefi bulunmadığından değerlendirilememiştir.				
Etkililik	Plan döneminde hedefe ilişkin performans hedefi bulunmadığından değerlendirilememiştir.				
Etkinlik	Plan döneminde hedefe ilişkin performans hedefi bulunmadığından değerlendirilememiştir.				
Sürdürülebilirlik	Plan döneminde hedefe ilişkin performans hedefi bulunmadığından değerlendirilememiştir.				

Performans Göstergesi	Hedefe Etkisi (%)	Plan Dönemi (2019) Başlangıç Değeri	2021 Yılı Sonu Hedeflenen Değer	2021 Yılı Gerçekleşme Değeri	Performans (%)
PG5.1.2: Bisiklet istasyonu sayısı (Adet)(Kümülatif)	22	4	12	33	100%
Performans Göstergelerine İlişkin Değerlendirmeler					
İlgililik	Performans göstergelerinde bir değişiklik ihtiyacı bulunmamaktadır.				
Etkililik	Performans göstergesi değerlerine ulaşılmıştır. Bu performans göstergesine ilişkin gerçekleşmenin, On Birinci Kalkınma Planında yer alan bisiklet kullanımının teşvik edilmesi hedefine katkısı olmuştur.				
Etkinlik	Tahmini maliyet tablosunda değişiklik ihtiyacı bulunmamaktadır.				
Sürdürülebilirlik	Performans göstergelerinin devam ettirilmesinde kurumsal, yasal, çevresel vb. unsurlar açısından risk bulunmamaktadır.				

Performans Göstergesi	Hedefe Etkisi (%)	Plan Dönemi (2019) Başlangıç Değeri	2021 Yılı Sonu Hedeflenen Değer	2021 Yılı Gerçekleşme Değeri	Performans (%)
PG5.1.3: Toplu taşıma filo sayısı (Adet)(Kümülatif)	28	169	179	193	100%
Performans Göstergelerine İlişkin Değerlendirmeler					
İlgililik	Performans göstergesinde değişiklik ihtiyacı bulunmamaktadır.				
Etkililik	Gösterge değerine ulaşılmıştır.				
Etkinlik	İl genelinde toplu taşıma ve havalimanı hizmetlerinde, toplu taşıma filosunda bulunan araçlar ile verimli bir şekilde ulaşım hizmetlerin sunulması sağlanmıştır. Bu gösterge 11.Kalkınma planında yer alan ulaşım hizmetlerinin kolaylaştırıcı, ekonomiye ve çevreye katkı verecek şekilde planlanması ve Bölgesel gelişme ulusal stratejisinde yer alan ulaşım ağlarının ekonomiye katkı sağlayacak şekilde planlanması hedeflerine katkı sağlamaktadır.				
Sürdürülebilirlik	Periyodik olarak gerçekleştirilen yolcu biniş analizleri ve kamera kayıtları incelemelerine bağlı olarak ulaşım hizmetlerinin sürdürülebilir bir şekilde devam etmesi amaçlanmaktadır.				

Performans Göstergesi	Hedefe Etkisi (%)	Plan Dönemi (2019) Başlangıç Değeri	2021 Yılı Sonu Hedeflenen Değer	2021 Yılı Gerçekleşme Değeri	Performans (%)
PG5.1.4: Elektronik bilet kullanım oranı (Yüzde)(Kümülatif)	28	57	70	100	100%
Performans Göstergelerine İlişkin Değerlendirmeler					
İlgililik	Performans göstergesinde değişiklik ihtiyacı bulunmamaktadır.				
Etkililik	Gösterge değerine ulaşılmıştır.				
Etkinlik	İl genelinde toplu taşıma hizmeti sunan araçlarda elektronik seyahat kartlarının yanında temassız ödeme yapabilen banka/kredi kartları, NFC özellikli akıllı telefonlar, elektronik kart satış ve dolum noktaları (TVM) ve 2 dolumluk elektronik seyahat kartları gibi alternatif ödeme seçenekleri ile etkin bir şekilde elektronik seyahat kartlarının kullanılması sağlanmıştır. Bu gösterge 11.Kalkınma planında yer alan ulaşım hizmetlerinin kolaylaştırıcı, ekonomiye ve çevreye katkı verecek şekilde planlanması ve Bölgesel gelişme ulusal stratejisinde yer alan ulaşım ağlarının ekonomiye katkı sağlayacak şekilde planlanması hedeflerine katkı sağlamaktadır.				
Sürdürülebilirlik	Elektronik seyahat kartları ve alternatif ödeme seçenekleri ile elektronik seyahat kartı kullanımı sürdürülebilir bir hale getirilmiştir.				

Performans Göstergesi	Hedefe Etkisi (%)	Plan Dönemi (2019) Başlangıç Değeri	2021 Yılı Sonu Hedeflenen Değer	2021 Yılı Gerçekleşme Değeri	Performans (%)
PG5.1.5: Ulaşım ile ilgili yapılan atölye çalışması sayısı (Adet)(Kümülatif)	22	0	2	0	0%
Performans Göstergelerine İlişkin Değerlendirmeler					
İlgililik	Sorumlu birim tarafından bildirilen tespitler ve ihtiyaçlar doğrultusunda 2020-2024 yılı stratejik planının güncellenmesi kapsamında PG5.1.5: Ulaşım ile ilgili yapılan atölye çalışması sayısı (Adet) göstergesi performans göstergesi plandan çıkarılmıştır. Stratejik planın güncel versiyonu 2022-2024 yılları arasında uygulanacaktır.				
Etkililik	Tespitler ve ihtiyaçlar doğrultusunda performans göstergesi plandan çıkarılmıştır.				
Etkinlik	Tespitler ve ihtiyaçlar doğrultusunda performans göstergesi plandan çıkarılmıştır.				
Sürdürülebilirlik	Tespitler ve ihtiyaçlar doğrultusunda performans göstergesi plandan çıkarılmıştır.				

Amaç 5	**Daha güvenli, akıcı ve çevreci bir ulaşım sistemi kurmak**
Hedef 5.2	**Ulaşım sistemine bağlı karbon emisyonunu %10 azaltmak**
Hedef 5.2 Performansı	(%100 X %100)
	100%
Hedefe İlişkin Sapmanın Nedeni	Hedefe ilişkin sapma bulunmamaktadır.
Hedefe İlişkin Alınacak Önlemler	
Sorumlu Birim	Ulaşım Dairesi Başkanlığı

Performans Göstergesi	Hedefe Etkisi (%)	Plan Dönemi (2019) Başlangıç Değeri	2021 Yılı Sonu Hedeflenen Değer	2021 Yılı Gerçekleşme Değeri	Performans (%)
PG5.2.1: Düşük emisyon bölgesi sayısı (Adet)(Kümülatif)	-	0	0	-	-
Performans Göstergelerine İlişkin Değerlendirmeler					
İlgililik	Plan döneminde hedefe ilişkin performans hedefi bulunmadığından değerlendirilememiştir.				
Etkililik	Plan döneminde hedefe ilişkin performans hedefi bulunmadığından değerlendirilememiştir.				
Etkinlik	Plan döneminde hedefe ilişkin performans hedefi bulunmadığından değerlendirilememiştir.				
Sürdürülebilirlik	Plan döneminde hedefe ilişkin performans hedefi bulunmadığından değerlendirilememiştir.				

Performans Göstergesi	Hedefe Etkisi (%)	Plan Dönemi (2019) Başlangıç Değeri	2021 Yılı Sonu Hedeflenen Değer	2021 Yılı Gerçekleşme Değeri	Performans (%)
PG5.2.2: Park et-Devam Et sistemi sayısı (Adet)(Kümülatif)	-	0	0	-	-
Performans Göstergelerine İlişkin Değerlendirmeler					
İlgililik	Plan döneminde hedefe ilişkin performans hedefi bulunmadığından değerlendirilememiştir.				
Etkililik	Plan döneminde hedefe ilişkin performans hedefi bulunmadığından değerlendirilememiştir.				
Etkinlik	Plan döneminde hedefe ilişkin performans hedefi bulunmadığından değerlendirilememiştir.				
Sürdürülebilirlik	Plan döneminde hedefe ilişkin performans hedefi bulunmadığından değerlendirilememiştir.				

Performans Göstergesi	Hedefe Etkisi (%)	Plan Dönemi (2019) Başlangıç Değeri	2021 Yılı Sonu Hedeflenen Değer	2021 Yılı Gerçekleşme Değeri	Performans (%)
PG5.2.3: Otopark Bilgi Sistemi uygulaması sayısı (Adet)(Kümülatif)	100	0	1	1	100%
Performans Göstergelerine İlişkin Değerlendirmeler					
İlgililik	Otopark Bilgi Sistemi uygulaması alt yapısı kurum içi imkânlarla, Bilgi İşlem Dairesi Başkanlığı ile koordine kurularak hazırlanmıştır.				
Etkililik	Yapılan alt yapıya istinaden, envanter çalışmalarına başlanmış olup devam etmektedir.				
Etkinlik	2022 yılı içerisinde Mobil uygulama ve güncellemeler için bütçenin kullanılması hedeflenmektedir. Bu gösterge 11.Kalkınma planında yer alan akıllı şehir uygulamalarına geçilmesi ve Orta vadeli programda yer alan akıllı şehirler uygulamalarının yaygınlaştırılması hedeflerine katkı sağlamaktadır.				
Sürdürülebilirlik	Lokasyon ve otoparkların durum bilgilerini içerir bilgiler sisteme yüklenmektedir.2022 yılı içerisinde bitirilmesi hedeflenmektedir.				

Amaç 5	**Daha güvenli, akıcı ve çevreci bir ulaşım sistemi kurmak**
Hedef 5.3	**Otopark ve terminallerin 5 yıl içerisinde etkin kullanımını artırmak**
Hedef 5.3 Performansı	(%25 X %100)+(%25 X %0) +(%25 X %60)+(%25 X %100)
	65%
Hedefe İlişkin Sapmanın Nedeni	Covid-19 salgını sebebi ile tasarruf tedbirleri kapsamında ilgili hedeflerde bütçe kullanılamamıştır.
Hedefe İlişkin Alınacak Önlemler	
Sorumlu Birim	Ulaşım Dairesi Başkanlığı

Performans Göstergesi	Hedefe Etkisi (%)	Plan Dönemi (2019) Başlangıç Değeri	2021 Yılı Sonu Hedeflenen Değer	2021 Yılı Gerçekleşme Değeri	Performans (%)
PG5.3.1: Otopark Yönetim Merkezi sayısı (Adet)(Kümülatif)	-	0	0	-	-
Performans Göstergelerine İlişkin Değerlendirmeler					
İlgililik	Plan döneminde performans hedefi bulunmadığından değerlendirilememiştir.				
Etkililik	Plan döneminde performans hedefi bulunmadığından değerlendirilememiştir.				
Etkinlik	Plan döneminde performans hedefi bulunmadığından değerlendirilememiştir.				
Sürdürülebilirlik	Plan döneminde performans hedefi bulunmadığından değerlendirilememiştir.				

Performans Göstergesi	Hedefe Etkisi (%)	Plan Dönemi (2019) Başlangıç Değeri	2021 Yılı Sonu Hedeflenen Değer	2021 Yılı Gerçekleşme Değeri	Performans (%)
PG5.3.2: Açık otopark kapasitesi (Adet) (Kümülatif)	25	755	5368	6192	100%
Performans Göstergelerine İlişkin Değerlendirmeler					
İlgililik	Sorumlu birim tarafından bildirilen tespitler ve ihtiyaçlar doğrultusunda 2020-2024 yılı stratejik planının güncellenmesi kapsamında PG5.3.2: Açık otopark kapasitesi (Adet) göstergesi değiştirilerek Büyükşehir belediyemiz mülkiyetinde bulunan toplam otopark kapasitesi (Adet) olarak güncellenmiştir. Stratejik planın güncel versiyonu 2022-2024 yılları arasında uygulanacaktır.				
Etkililik	Büyükşehir Belediyemize ait Açık Otopark kapasitesi hakkında yapılan revize çalışmaları sonrası 6192 adet otopark kapasitesine ulaşılmıştır. Kurum içi imkânlar dâhilinde yapıldığı için bütçe harcanmamıştır. Bu gösterge Bütünleşik kentsel gelişme stratejisi ve eylem planında yer alan kentsel tasarımın nitelikli yapılması ve ulaşım hizmetlerinin kolaylaştırıcı ve ekonomiye katkı sağlayacak şekilde planlanması hedefine katkı sağlamaktadır.				
Etkinlik	Kurum içi imkânlar dâhilinde 2021 yılı hedefe oranla gerçekleşme değeri %115 olarak gerçekleşmiş olup bu sayının 2022 yılı içerisinde artırılması planlanmaktadır.				
Sürdürülebilirlik	Otopark girişlerinde otomasyon sistemi ve plaka tanıma sistemi faal olarak kullanılmaktadır.				

Performans Göstergesi	Hedefe Etkisi (%)	Plan Dönemi (2019) Başlangıç Değeri	2021 Yılı Sonu Hedeflenen Değer	2021 Yılı Gerçekleşme Değeri	Performans (%)
PG5.3.3: Terminal içi çocuk oyun alanı sayısı (Adet)(Kümülatif)	25	0	2	0	0%
Performans Göstergelerine İlişkin Değerlendirmeler					
İlgililik	Büyükşehir Belediyemize ait Terminal içi Çocuk Oyun Alanı hakkında Covid-19 salgını sebebi ile tasarruf tedbirleri kapsamında hedef gerçekleştirilemedi				
Etkililik	Bütün terminallerde bebek bakım odalarının olması sebebi ile ön görülen hedef sayılarının değiştirilmesi gerekmektedir. Bu gösterge 11.Kalkınma planındaki nitelikli kentsel tasarım ve projeler yapılması hedefine katkı sağlamaktadır.				
Etkinlik	Tahmin edilen toplam maliyetin ötesine geçilmemiş				
Sürdürülebilirlik	Pandemi sürecinin sona ermesine müteakip tekrar değerlendirilecektir.				

Performans Göstergesi	Hedefe Etkisi (%)	Plan Dönemi (2019) Başlangıç Değeri	2021 Yılı Sonu Hedeflenen Değer	2021 Yılı Gerçekleşme Değeri	Performans (%)
PG5.3.4: Terminal içi temizlik ve taşıma aracı sayısı (Adet)(Kümülatif)	25	1	5	3	60%
Performans Göstergelerine İlişkin Değerlendirmeler					
İlgililik	Covid-19 salgını sebebi ile hedef gerçekleştirilememiştir.				
Etkililik	Kurum içi imkânlar değerlendirildi. Ön görülen hedef sayıları %60 oranında gerçekleştirilmiş olup ihtiyaçlar dâhilinde hedef sayının artırılmasına ihtiyaç duyulmaktadır. 11.Kalkınma planındaki sağlıklı bir çevre oluşturma ve sağlık hizmetlerinin yaşam kalitesini artırıcı şekilde yapılması hedefine katkı sağlamaktadır.				
Etkinlik	Covid-19 salgını sebebi ile tasarruf tedbirleri kapsamında bütçeden harcama yapılmadı.				
Sürdürülebilirlik	Kurum içi imkânlar dâhilinde ihtiyaç duyulan Terminal içi temizlik ve taşıma aracı sayısı güncel olarak revize edilmektedir.				

Performans Göstergesi	Hedefe Etkisi (%)	Plan Dönemi (2019) Başlangıç Değeri	2021 Yılı Sonu Hedeflenen Değer	2021 Yılı Gerçekleşme Değeri	Performans (%)
PG5.3.5: Terminal içi güvenlik ekipman sayısı (Adet)(Kümülatif)	25	1	5	20	100%
Performans Göstergelerine İlişkin Değerlendirmeler					
İlgililik	İçişleri Bakanlığı tarafından yayınlanan güvenlik tedbirleri konulu genelgeye istinaden terminal alanlarının güvenlik oranları arttırılmıştır.				
Etkililik	Hedeflenen değere ulaşılmıştır.				
Etkinlik	İçişleri Bakanlığı tarafından yayınlanan güvenlik tedbirleri konulu genelgeye istinaden 2022 yılı içerisinde öngörülen hedef sayıların üstünde çıkılmasının sebebi tüm terminallere el dedektörü alımı yapılmasıdır. Bu gösterge Cumhurbaşkanlığı yıllık programında yer alan zabıta faaliyetlerinin eksiksiz yerine getirilmesi hedefine ve güvenli ve huzurlu bir çevre oluşturma hedefine katkı sağlamaktadır.				
Sürdürülebilirlik	16 adet El Dedektörü, 2 adet X-Ray cihazı ve 2 adet kapı dedektörü alımı yapılmıştır.				

Amaç 5	**Daha güvenli, akıcı ve çevreci bir ulaşım sistemi kurmak**
Hedef 5.4	**Belediyemiz tarafından sunulan liman hizmetlerini çevreye daha duyarlı hale getirmek**
Hedef 5.4 Performansı	(%50 X %0)+(%50 X %100)
	50%
Hedefe İlişkin Sapmanın Nedeni	Piyasalarda gerçekleşen volatilite nedeniyle acil müdahale teknelerinin alımına yönelik dış kaynak kullanım maliyetinin yüksek olması sonucu yatırımın öz kaynakla yapılması kararlaştırılmış ve kaynak aktarılmasına müteakip ihalesi tamamlanmış olup, hedefe 2022 yılı içerisinde ulaşılacağı değerlendirilmektedir. Yine limanlara dair MUTTAŞ'a işletme devri yapılmış olması sebebiyle büyük ölçekli altyapı çalışmaları hariç iyileştirme çalışmaları işletmeci şirket tarafından yapılmaktadır. Bu gösterge 11.Kalkınma planındaki turizm faaliyetlerinin çeşitlendirilmesi ve turizmin çeşitlendirilmesi hedeflerine katkı sağlamaktadır.
Hedefe İlişkin Alınacak Önlemler	Sürdürülebilirlik kriterleri doğrultusunda hedeflere ilişkin reaksiyon gösterilmesi gerektiği değerlendirilmektedir.
Sorumlu Birim	Ulaşım Dairesi Başkanlığı

Performans Göstergesi	Hedefe Etkisi (%)	Plan Dönemi (2019) Başlangıç Değeri	2021 Yılı Sonu Hedeflenen Değer	2021 Yılı Gerçekleşme Değeri	Performans (%)
PG5.4.1: Acil müdahale veya atık toplama teknesi sayısı (Adet)(Kümülatif)	50	0	1	0	0%
Performans Göstergelerine İlişkin Değerlendirmeler					
İlgililik	İklim krizinin de sonuçlarına bağlı olarak yaşanan afetler nedeniyle, işletmesini yaptığımız kıyı tesislerinde ve ilimiz denizlerinde oluşabilecek her türlü olumsuzluğa karşı hızlı ve etkili şekilde müdahale kabiliyetimizi geliştirmek için 3 farklı boy, tip ve özellikte acil müdahale teknelerinin alım ihtiyacı ön görülmektedir.				
Etkililik	Gösterge değerine ulaşılamamıştır. Bununla birlikte bahse konu teknelerin alım ihalesi yapılmış olup, muhtemelen kurlarda yaşanan hareketlilik nedeniyle belirlenen tip ve özelliklerdeki acil müdahale teknelerinden bir tanesiyle ilgili teklif de verilmemiştir. Sonraki yıllara ait hedeflenen değerlere ulaşılmasını teminen harcama birim yöneticileriyle birlikte yeni bir çalışma programı hazırlanacaktır. Bu gösterge 11.Kalkınma planındaki sağlıklı bir çevre oluşturulması, turizm faaliyetlerinin çeşitlendirilmesi ve Bölgesel gelişme ulusal stratejisinde yer alan çevre uygulamalarında, çevreye duyarlılığın gözetilmesi, turizmin çeşitlendirilmesi hedeflerine katkı sağlamaktadır.				
Etkinlik	Tahmin edilen toplam maliyetin ötesine geçilmemiş olup artan maliyetler nedeniyle teklif verilmeyen acil müdahale teknesinin yerine, bütçe ve maliyetler gözetilerek belirlenen kriterlere uygun tip ve özellikteki acil müdahale teknelerinden ilave alım yapılabilecektir.				
Sürdürülebilirlik	Döviz kurlarında yaşanan artış miktarı ve piyasa şartlarının dengesiz olması nedeniyle üretim faaliyetlerinde aksaklıklar meydana gelmesi riski bulunmakta olup bu süreçte kısa vadeli projelere öncelik verilmesinin riski azaltacağı değerlendirilmektedir.				

Performans Göstergesi	Hedefe Etkisi (%)	Plan Dönemi (2019) Başlangıç Değeri	2021 Yılı Sonu Hedeflenen Değer	2021 Yılı Gerçekleşme Değeri	Performans (%)
PG5.4.2: Bakım-onarım ve iyileştirme çalışması yapılacak liman sayısı (Adet)(Kümülatif)	50	5	11	11	100%
Performans Göstergelerine İlişkin Değerlendirmeler					
İlgililik	Limanların bir kısmının sit alanı içerisinde yer alması proje onay süreçlerinin uzamasına neden olmakla birlikte, büyük ölçekli altyapı çalışmalarının turizm sezonuyla çakışmaması için yapım işleri ertelenmektedir.				
Etkililik	Limanların işletmesinin MUTTAŞ şirketine devredilmiş olması nedeniyle, yalnızca büyük ölçekli altyapı yatırımları hariç tespit edilen ihtiyaçlar işletmeci şirket tarafından karşılanmış olmakla birlikte performans değerlerine ulaşılmış olup; ihtiyaçlardaki değişim, danışmanlık ve hizmet alımlarında da değişkenliği beraberinde getirmektedir. Bu gösterge 11.Kalkınma planındaki sağlıklı bir çevre oluşturulması, turizm faaliyetlerinin çeşitlendirilmesi ve Bölgesel gelişme ulusal stratejisinde yer alan çevre uygulamalarında, çevreye duyarlılığın gözetilmesi, turizmin çeşitlendirilmesi hedeflerine katkı sağlamaktadır.				
Etkinlik	Tahmin edilen maliyetin ötesine geçilmemiştir. Limanların işletme devri yapılmış olması nedeniyle hedeflenen gösterge değerlerinde azalma beklenmekle birlikte döviz kurlarında ve maliyetlerde artış yaşanması beklenmesi nedeniyle hedeflerin karşılanmasındaki toplam maliyetlerde artış yaşanması ön görülmektedir.				
Sürdürülebilirlik	Tüm dünyanın karşı karşıya kaldığı ve ilimizde de son dönemlerde etkisini arttırarak göstermekte olan iklim krizinin yol açabileceği ilave yatırım ve dolayısıyla ek maliyet riskleri bulunmakta olup çevresel etkilerin minimize edilmesine yönelik çalışmaların uygulamaya alınmasının kritik olacağı değerlendirilmektedir.				

Amaç 5	**Daha güvenli, akıcı ve çevreci bir ulaşım sistemi kurmak**
Hedef 5.5	**Kırsal mahallelerde ve kent içinde daha konforlu, emniyetli ve modern yolları yaygınlaştırmak / Kırsal mahallelerde ve kent içinde (projeli yollar) daha konforlu, emniyetli ve modern yolları yaygınlaştırmak**
Hedef 5.5 Performansı	(%10 X %100)+(%30 X %51)+(%20 X %100) +(%30 X %100)+(%10 X %50)
	80%
Hedefe İlişkin Sapmanın Nedeni	Bütçe koşulları ve pandemi sebebi ile hedeflerimizde sapma meydana gelmiştir. 2022 yatırım programında çalışmalar devam etmektedir. Sorumlu birim tarafından bildirilen tespitler ve ihtiyaçlar doğrultusunda 2020-2024 yılı stratejik planının güncellenmesi kapsamında Hedef 5.5 Kırsal mahallelerde ve kent içinde (projeli yollar) daha konforlu, emniyetli ve modern yolları yaygınlaştırmak olarak düzenlenmiştir. Stratejik planın güncel versiyonu 2022-2024 yılları arasında uygulanacaktır.
Hedefe İlişkin Alınacak Önlemler	İçinde bulunduğumuz dönemde yaşanan ani fiyat artışlarından kaynaklı ekonomideki dalgalanmanın ve pandemi sürecinin sona ermesi ile hedeflere ulaşılacağı öngörülmektedir.
Sorumlu Birim	Fen İşleri Dairesi Başkanlığı

Performans Göstergesi	Hedefe Etkisi (%)	Plan Dönemi (2019) Başlangıç Değeri	2021 Yılı Sonu Hedeflenen Değer	2021 Yılı Gerçekleşme Değeri	Performans (%)
PG5.5.1: Drenaj çalışması yapılan uzunluk (Km)(Kümülatif)	10	16	36	36	100%
Performans Göstergelerine İlişkin Değerlendirmeler					
İlgililik	Planın başlangıç döneminden itibaren iç ve dış çevrede ciddi değişiklikler meydana gelmemiştir.				
Etkililik	Performans göstergesi değerlerine ulaşıldı. Performans göstergesine ulaşma düzeyiyle tespit edilen ihtiyaçlar karşılanmıştır. 11.Kalkınma planında yer alan nitelikli kentsel tasarım ve projeler yapılması hedefine hizmet etmiştir.				
Etkinlik	Öngörülemeyen maliyetler ortaya çıkmamıştır. Tahmini maliyet tablosunda değişiklik ihtiyacı yoktur.				
Sürdürülebilirlik	Performans göstergelerinin devam ettirilmesinde herhangi bir risk bulunmamaktadır.				

Performans Göstergesi	Hedefe Etkisi (%)	Plan Dönemi (2019) Başlangıç Değeri	2021 Yılı Sonu Hedeflenen Değer	2021 Yılı Gerçekleşme Değeri	Performans (%)
PG5.5.2: Sıcak kaplama yol platformu yenileme ve yapımı yapılan uzunluk (Km)(Kümülatif)	30	200	260	230,8	51%
Performans Göstergelerine İlişkin Değerlendirmeler					
İlgililik	Planın başlangıç döneminden itibaren iç ve dış çevrede ciddi değişiklikler meydana gelmemiştir.				
Etkililik	Yıllara sari iş yapım çalışması devam ediyor. 11.Kalkınma planında yer alan nitelikli kentsel tasarım ve projeler yapılması hedefine hizmet etmiştir.				
Etkinlik	Öngörülemeyen maliyetler ortaya çıkmamıştır. Tahmini maliyet tablosunda değişiklik ihtiyacı yoktur.				
Sürdürülebilirlik	Performans göstergelerinin devam ettirilmesinde kurumsal, yasal, çevresel vb. unsurlar açısından risk bulunmamaktadır.				

Performans Göstergesi	Hedefe Etkisi (%)	Plan Dönemi (2019) Başlangıç Değeri	2021 Yılı Sonu Hedeflenen Değer	2021 Yılı Gerçekleşme Değeri	Performans (%)
PG5.5.3: Çelik oto bariyer yapılan uzunluk (Km)(Kümülatif)	20	111	131	156	100%
Performans Göstergelerine İlişkin Değerlendirmeler					
İlgililik	Planın başlangıç döneminden itibaren iç ve dış çevrede ciddi değişiklikler meydana gelmemiştir.				
Etkililik	Performans göstergesi değerlerine ulaşıldı. Performans göstergesine ulaşma düzeyiyle tespit edilen ihtiyaçlar karşılanmıştır. 11.Kalkınma planında yer alan nitelikli kentsel tasarım ve projeler yapılması hedefine hizmet etmiştir.				
Etkinlik	Öngörülemeyen maliyetler ortaya çıkmamıştır. Tahmini maliyet tablosunda değişiklik ihtiyacı yoktur.				
Sürdürülebilirlik	Performans göstergelerinin devam ettirilmesinde herhangi bir risk bulunmamaktadır.				

Performans Göstergesi	Hedefe Etkisi (%)	Plan Dönemi (2019) Başlangıç Değeri	2021 Yılı Sonu Hedeflenen Değer	2021 Yılı Gerçekleşme Değeri	Performans (%)
PG5.5.4: Yol bakım ve onarımları yapılan uzunluk (Km)(Kümülatif)	30	1600	1750	1750	100%
Performans Göstergelerine İlişkin Değerlendirmeler					
İlgililik	Planın başlangıç döneminden itibaren iç ve dış çevrede ciddi değişiklikler meydana gelmemiştir.				
Etkililik	Performans göstergesi değerlerine ulaşıldı. Performans göstergesine ulaşma düzeyiyle tespit edilen ihtiyaçlar karşılanmıştır. 11.Kalkınma planında yer alan nitelikli kentsel tasarım ve projeler yapılması hedefine hizmet etmiştir.				
Etkinlik	Öngörülemeyen maliyetler ortaya çıkmamıştır. Tahmini maliyet tablosunda değişiklik ihtiyacı yoktur.				
Sürdürülebilirlik	Performans göstergelerinin devamında herhangi bir risk bulunmamaktadır.				

Performans Göstergesi	Hedefe Etkisi (%)	Plan Dönemi (2019) Başlangıç Değeri	2021 Yılı Sonu Hedeflenen Değer	2021 Yılı Gerçekleşme Değeri	Performans (%)
PG5.5.5: Parke ve beton yol yenileme ve yapımı yapılan uzunluk (Km)(Kümülatif)	10	50	70	60	50%
Performans Göstergelerine İlişkin Değerlendirmeler					
İlgililik	Planın başlangıç döneminden itibaren yangın ve sel gibi çevresel faktörler meydana gelmiştir. Bu değişiklikler tespitler ve ihtiyaçları olumsuz ölçüde etkilemiştir.				
Etkililik	Performans göstergesi değerlerine ulaşılamamıştır. Yıllara sari iş yapım çalışması devam ediyor. 11.Kalkınma planında yer alan nitelikli kentsel tasarım ve projeler yapılması hedefine hizmet etmiştir.				
Etkinlik	Öngörülemeyen maliyetler ortaya çıkmamıştır. Tahmini maliyet tablosunda değişiklik ihtiyacı yoktur.				
Sürdürülebilirlik	Performans göstergelerinin devam ettirilmesinde herhangi bir risk bulunmamaktadır.				

Amaç 5	**Daha güvenli, akıcı ve çevreci bir ulaşım sistemi kurmak**
Hedef 5.6	**Altyapı yatırım programlarını ilgili kurum ve kuruluşların tamamı ile birlikte yaparak, projeleri tam zamanında bitirmek**
Hedef 5.6 Performansı	(%30 X %0)+(%40 X %100)+(%30 X %67)
	60%
Hedefe İlişkin Sapmanın Nedeni	Pandemi dolayısıyla ruhsat modülü ile ilgili eğitim yapılamamıştır. Altyapı bilgi sistemi ile ilgili personel ihtiyacı bulunmaktadır.
Hedefe İlişkin Alınacak Önlemler	Koordine gücü ve iletişim artırılacaktır.
Sorumlu Birim	Fen İşleri Dairesi Başkanlığı

Performans Göstergesi	**Hedefe Etkisi (%)**	**Plan Dönemi (2019) Başlangıç Değeri**	**2021 Yılı Sonu Hedeflenen Değer**	**2021 Yılı Gerçekleşme Değeri**	**Performans (%)**
PG5.6.1: Kurulan Bölge Şefliklerinin sayısı (Adet)(Kümülatif)	30	0	2	0	0%
Performans Göstergelerine İlişkin Değerlendirmeler					
İlgililik	Sorumlu birim tarafından bildirilen tespitler ve ihtiyaçlar doğrultusunda 2020-2024 yılı stratejik planının güncellenmesi kapsamında PG5.6.1: Kurulan Bölge Şefliklerinin sayısı (Adet) performans göstergesi çıkarılmıştır. Stratejik planın güncel versiyonu 2022-2024 yılları arasında uygulanacaktır. Planın başlangıç döneminden itibaren iç ve dış çevrede değişiklikler meydana gelmiştir. 04.12.2020 tarihli ve 31344 sayılı Resmi Gazetede yayınlanan "Büyükşehir Belediyeleri Koordinasyon Merkezleri Yönetmeliğinde Değişiklik Yapılmasına Dair Yönetmelik" kapsamında değişiklik olmuştur. Yönetmelikte yapılan değişiklikten dolayı şeflik kurulmasına gerek kalmamaktadır.				
Etkililik	Performans göstergesi değerlerine ulaşılamamıştır.				
Etkinlik	Tahmini maliyet tablosunda değişiklik ihtiyacı bulunmamaktadır.				
Sürdürülebilirlik	Performans göstergesine devam edilmediğinden herhangi bir risk oluşturmamıştır.				

Performans Göstergesi	**Hedefe Etkisi (%)**	**Plan Dönemi (2019) Başlangıç Değeri**	**2021 Yılı Sonu Hedeflenen Değer**	**2021 Yılı Gerçekleşme Değeri**	**Performans (%)**
PG5.6.2: Altyapı kuruluşlarının ortak projelere katılma oranı (Yüzde)(Kümülatif)	40	0	85	100	100%
Performans Göstergelerine İlişkin Değerlendirmeler					
İlgililik	Planın başlangıç döneminden itibaren iç ve dış çevrede ciddi değişiklikler meydana gelmemiştir.				
Etkililik	Performans göstergesi değerlerine ulaşılmıştır. Performans göstergesine ulaşma düzeyiyle tespit edilen ihtiyaçlar karşılanmıştır. Performans göstergesinin gerçekleşmesi düzenli bir şekilde ortak yatırım programı bilincinin oluşturulmasına katkısı olmuştur.				
Etkinlik	Performans gösterge değerlerine ulaşılırken öngörülemeyen maliyetler ortaya çıkmamıştır. Tahmini maliyet tablosunda değişiklik ihtiyacı bulunmamaktadır.				
Sürdürülebilirlik	Performans göstergesi tamamlanmış olup kurumsal, yasal, çevresel vb. unsurlar açısından risk oluşturmamıştır. Performans göstergesi tamamlanmış olup herhangi bir tedbir alınmasına ihtiyaç duyulmamıştır.				

Performans Göstergesi	Hedefe Etkisi (%)	Plan Dönemi (2019) Başlangıç Değeri	2021 Yılı Sonu Hedeflenen Değer	2021 Yılı Gerçekleşme Değeri	Performans (%)
PG5.6.3: AYKOME Modül ve Altyapı Bilgi Sisteminin aktif kullanılma oranı (Yüzde)(Kümülatif)	30	10	25	20	67%
Performans Göstergelerine İlişkin Değerlendirmeler					
İlgililik	Sorumlu birim tarafından bildirilen tespitler ve ihtiyaçlar doğrultusunda 2020-2024 yılı stratejik planının güncellenmesi kapsamında PG5.6.3: AYKOME Modül ve Altyapı Bilgi Sisteminin aktif kullanılma oranı (Yüzde) değiştirilerek Muğla Altyapı Bilgi Sisteminin (MAKBİS) aktif kullanılma Oranı (Yüzde) olarak güncellenmiştir. Stratejik planın güncel versiyonu 2022-2024 yılları arasında uygulanacaktır. Modül kullanılmasına yönelik yönetmelik değişikliği olmuştur. Değişiklikten kaynaklı personel alımına talebin artması oluşmuştur. Tespitler ve ihtiyaçlardaki değişim hedef ve performans göstergelerinde bir değişiklik ihtiyacı doğurmamıştır.				
Etkililik	Değerde gösterilen hedefe ulaşılamamıştır. Performans göstergesine ulaşma düzeyiyle tespit edilen ihtiyaçlar tam anlamıyla karşılanamamıştır. Hedeflenen değere ulaşabilmek için öngörülen hedef ve göstergelere ilişkin güncelleme ihtiyacı bulunmamaktadır.				
Etkinlik	Tahmini maliyet tablosunda değişiklik ihtiyacı bulunmamaktadır.				
Sürdürülebilirlik	Bu riski ortadan kaldırmak ve sürdürülebilirliği sağlamak için personel alınması gerekmektedir. Performans göstergelerinin devam ettirilmesinde personel yetersizliği açısından risk vardır.				

Amaç 6	**Kent ekonomisine katma değer sunan projeler üretmek**
Hedef 6.1	**Muğla turizmini geliştirmek için yapılan faaliyetleri artırmak ve bu konuda faaliyet gösteren kurum ve kuruluşlara destek vermek**
Hedef 6.1 Performansı	(%40 X %100)+(%20 X %85)+(%40 X %50)
	77%
Hedefe İlişkin Sapmanın Nedeni	Covid 19 Pandemisinden dolayı hedeflerin tamamı gerçekleştirilememiştir.
Hedefe İlişkin Alınacak Önlemler	Pandemi sürecinin sona ermesi ile hedefe ulaşılacağı öngörülmektedir.
Sorumlu Birim	Kültür ve Sosyal İşler Dairesi Başkanlığı

Performans Göstergesi	Hedefe Etkisi (%)	Plan Dönemi (2019) Başlangıç Değeri	2021 Yılı Sonu Hedeflenen Değer	2021 Yılı Gerçekleşme Değeri	Performans (%)
PG6.1.1: İlimizde bulunan tarihi, kültürel ve turistik destinasyonların tanıtımını yapacak tur sayısı (Adet)(Kümülatif)	40	5	15	20	100%
Performans Göstergelerine İlişkin Değerlendirmeler					
İlgililik	Pandemi nedeni ile çevrede değişiklikler meydana gelse de hedef ve performans göstergelerinde değişiklik ihtiyacı olmamıştır.				
Etkililik	Hedefe ulaşılmıştır. 11.Kalkınma planı 423,424,425,426,427 ve 428 numaralı paragraflarındaki turizm faaliyetlerin çeşitlendirilmesi amaçlarına hizmet etmiştir. Ayrıca bölgesel gelişme ulusal strateji belgesindeki 400 numaralı turizmin çeşitlendirilmesi amacına katkı sunmaktadır.				
Etkinlik	Tahmin edilen maliyetin ötesine geçilmemiştir. Tahmini maliyet tablosuna değişikliğe ihtiyaç duyulmamıştır. Herhangi bir yüksek maliyet ortaya çıkmamış, bu yüzden hedef ve performans göstergesi değerlerinde değişikliğe ihtiyaç duyulmamıştır				
Sürdürülebilirlik	Performans göstergelerini devam ettirmek için pandemi dışında herhangi bir risk bulunmamaktadır. Meydana gelebilecek risklerin ortadan kaldırılması için performans göstergelerinde belirtilen etkinliklerde verimliliğin üst seviyede olmasını sağlamak amacıyla vatandaşlarımıza yönelik sanatsal, sosyal ve kültürel hizmetlere devam edilecektir.				

Performans Göstergesi	Hedefe Etkisi (%)	Plan Dönemi (2019) Başlangıç Değeri	2021 Yılı Sonu Hedeflenen Değer	2021 Yılı Gerçekleşme Değeri	Performans (%)
PG6.1.2: İlimiz turizminin tanıtılmasına katkı sağlamak üzere dağıtılacak broşür ve tanıtım haritası sayısı (Adet)(Kümülatif)	20	5000	15000	13450	85%
Performans Göstergelerine İlişkin Değerlendirmeler					
İlgililik	Pandemi nedeni ile çevrede değişiklikler meydana gelse de hedef ve performans göstergelerinde değişiklik ihtiyacı olmamıştır.				
Etkililik	Covid-19 pandemisi nedeni ile hedeflenen değere ulaşılamamıştır. Bölgesel gelişme ulusal strateji belgesindeki 400 numaralı turizmin çeşitlendirilmesi amacına katkı sunmaktadır.				
Etkinlik	Tahmin edilen maliyetin ötesine geçilmemiştir. Tahmini maliyet tablosuna değişikliğe ihtiyaç duyulmamıştır. Herhangi bir yüksek maliyet ortaya çıkmamış, bu yüzden hedef ve performans göstergesi değerlerinde değişikliğe ihtiyaç duyulmamıştır				
Sürdürülebilirlik	Performans göstergelerini devam ettirmek için pandemi dışında herhangi bir risk bulunmamaktadır. Meydana gelebilecek risklerin ortadan kaldırılması için performans göstergelerinde belirtilen etkinliklerde verimliliğin üst seviyede olmasını sağlamak amacıyla vatandaşlarımıza yönelik sanatsal, sosyal ve kültürel hizmetlere devam edilecektir.				

Performans Göstergesi	Hedefe Etkisi (%)	Plan Dönemi (2019) Başlangıç Değeri	2021 Yılı Sonu Hedeflenen Değer	2021 Yılı Gerçekleşme Değeri	Performans (%)
PG6.1.3: İlimiz turizminin tanıtılmasına katkı sağlayacak organizasyonlara (fuarlara) katılım sayısı (Adet)(Kümülatif)	40	1	5	3	50%
Performans Göstergelerine İlişkin Değerlendirmeler					
İlgililik	Pandemi nedeni ile çevrede değişiklikler meydana gelse de hedef ve performans göstergelerinde değişiklik ihtiyacı olmamıştır.				
Etkililik	Covid-19 pandemisi nedeni ile hedeflenen değere ulaşılamamıştır. Bölgesel gelişme ulusal strateji belgesindeki 400 numaralı turizmin çeşitlendirilmesi amacına katkı sunmaktadır.				
Etkinlik	Tahmin edilen maliyetin ötesine geçilmemiştir. Tahmini maliyet tablosuna değişikliğe ihtiyaç duyulmamıştır. Herhangi bir yüksek maliyet ortaya çıkmamış, bu yüzden hedef ve performans göstergesi değerlerinde değişikliğe ihtiyaç duyulmamıştır				
Sürdürülebilirlik	Performans göstergelerini devam ettirmek için pandemi dışında herhangi bir risk bulunmamaktadır. Meydana gelebilecek risklerin ortadan kaldırılması için performans göstergelerinde belirtilen etkinliklerde verimliliğin üst seviyede olmasını sağlamak amacıyla vatandaşlarımıza yönelik sanatsal, sosyal ve kültürel hizmetlere devam edilecektir.				

Amaç 6	**Kent ekonomisine katma değer sunan projeler üretmek**
Hedef 6.2	**Her yıl en az 1 alternatif veya yöresel tarım ve hayvancılık ürünün yetiştirilmesini sağlamak**
Hedef 6.2 Performansı	(%60 X %100)+(%40 X %100)
	100%
Hedefe İlişkin Sapmanın Nedeni	Hedefe ilişkin sapma bulunmamaktadır.
Hedefe İlişkin Alınacak Önlemler	
Sorumlu Birim	Tarımsal Hizmetler Dairesi Başkanlığı

Performans Göstergesi	Hedefe Etkisi (%)	Plan Dönemi (2019) Başlangıç Değeri	2021 Yılı Sonu Hedeflenen Değer	2021 Yılı Gerçekleşme Değeri	Performans (%)
PG6.2.1: Yeni tür geliştirilen bölge sayısı (Adet)(Kümülatif)	60	1	3	3	100%
Performans Göstergelerine İlişkin Değerlendirmeler					
İlgililik	Tespitler ve ihtiyaçlarda herhangi bir değişim bulunmadığından performans göstergelerinde bir değişiklik öngörülmemektedir.				
Etkililik	Performans göstergesi değerlerine ulaşılmıştır. Tespit edilen ihtiyaçlar karşılanmıştır. Bu performans göstergesine ilişkin gerçekleşmenin, On Birinci Kalkınma Planında yer alan atıl arazilerin tarımsal üretime kazandırılması hedefine katkısı olmuştur.				
Etkinlik	Tahmin edilen maliyetin ötesine geçilmemiştir. Tahmini maliyet tablosunda değişiklik ihtiyacı bulunmamaktadır.				
Sürdürülebilirlik	Personellerimize yönelik gerekli sağlık tedbirleri alınmaktadır. Pandemi sürecinin kontrol altına alınmasına müteakip hizmet sunumlarımızın daha etkili ve daha verimli bir şekilde artarak devam edecektir. Pandemi sürecinde üreticilerin örgütlenememesi riski devam etmektedir.				

Performans Göstergesi	Hedefe Etkisi (%)	Plan Dönemi (2019) Başlangıç Değeri	2021 Yılı Sonu Hedeflenen Değer	2021 Yılı Gerçekleşme Değeri	Performans (%)
PG6.2.2: Geliştirilen yerel tohum tür çeşidi (Adet)(Kümülatif)	40	5	8	8	100%
Performans Göstergelerine İlişkin Değerlendirmeler					
İlgililik	Tespitler ve ihtiyaçlarda herhangi bir değişim bulunmadığından performans göstergelerinde bir değişiklik öngörülmemektedir.				
Etkililik	Performans göstergesi değerlerine ulaşılmıştır. Tespit edilen ihtiyaçlar karşılanmıştır.				
Etkinlik	Tahmin edilen maliyetin ötesine geçilmemiştir. Tahmini maliyet tablosunda değişiklik ihtiyacı bulunmamaktadır.				
Sürdürülebilirlik	Personellerimize yönelik gerekli sağlık tedbirleri alınmaktadır. Pandemi sürecinin kontrol altına alınmasına müteakip hizmet sunumlarımızın daha etkili ve daha verimli bir şekilde artarak devam edecektir. Pandemi sürecinde üreticilerin örgütlenememesi riski devam etmektedir.				

Amaç 6	**Kent ekonomisine katma değer sunan projeler üretmek**
Hedef 6.3	**Kırsal kalkınmanın sağlanması amacıyla her yıl en az 1 proje üretmek**
Hedef 6.3 Performansı	(%50 X %100)+(%50 X %100)
	100%
Hedefe İlişkin Sapmanın Nedeni	Hedefe ilişkin sapma bulunmamaktadır.
Hedefe İlişkin Alınacak Önlemler	
Sorumlu Birim	Tarımsal Hizmetler Dairesi Başkanlığı

Performans Göstergesi	Hedefe Etkisi (%)	Plan Dönemi (2019) Başlangıç Değeri	2021 Yılı Sonu Hedeflenen Değer	2021 Yılı Gerçekleşme Değeri	Performans (%)
PG6.3.1: Belediyemizce yürütülen tarımsal proje sayısı (Adet)(Kümülatif)	50	8	12	12	100%
Performans Göstergelerine İlişkin Değerlendirmeler					
İlgililik	Tespitler ve ihtiyaçlarda herhangi bir değişim bulunmadığından performans göstergelerinde bir değişiklik öngörülmemektedir.				
Etkililik	Performans göstergesi değerlerine ulaşılmıştır. Tespit edilen ihtiyaçlar karşılanmıştır. Bu performans göstergesine ilişkin gerçekleşmenin, On Birinci Kalkınma Planında yer alan tarım sektörü hedeflerine katkısı olmuştur.				
Etkinlik	Tahmin edilen maliyetin ötesine geçilmemiştir. Tahmini maliyet tablosunda değişiklik ihtiyacı bulunmamaktadır.				
Sürdürülebilirlik	Personellerimize yönelik gerekli sağlık tedbirleri alınmaktadır. Kayıtsız tarımsal üretimin kayıt altına alınması sürdürebilirlik açısından son derece önemlidir.				

Performans Göstergesi	Hedefe Etkisi (%)	Plan Dönemi (2019) Başlangıç Değeri	2021 Yılı Sonu Hedeflenen Değer	2021 Yılı Gerçekleşme Değeri	Performans (%)
PG6.3.2: Belediyemizce yürütülen hayvancılık projesi sayısı (Adet)(Kümülatif)	50	2	4	4	100%
Performans Göstergelerine İlişkin Değerlendirmeler					
İlgililik	Tespitler ve ihtiyaçlarda herhangi bir değişim bulunmadığından performans göstergelerinde bir değişiklik öngörülmemektedir.				
Etkililik	Performans göstergesi değerlerine ulaşılmıştır. Tespit edilen ihtiyaçlar karşılanmıştır. Bu performans göstergesine ilişkin gerçekleşmenin, On Birinci Kalkınma Planında yer alan tarım sektörü hedeflerine katkısı olmuştur.				
Etkinlik	Tahmin edilen maliyetin ötesine geçilmemiştir. Tahmini maliyet tablosunda değişiklik ihtiyacı bulunmamaktadır.				
Sürdürülebilirlik	Personellerimize yönelik gerekli sağlık tedbirleri alınmaktadır. Kayıtsız üretimin kayıt altına alınması sürdürebilirlik açısından son derece önemlidir.				

Amaç 6	**Kent ekonomisine katma değer sunan projeler üretmek**
Hedef 6.4	**Desteklenen kooperatif sayısını her yıl artırmak**
Hedef 6.4 Performansı	(%35 X %100)+(%20 X %100)+(%45 X %100)
	100%
Hedefe İlişkin Sapmanın Nedeni	Hedefe ilişkin sapma bulunmamaktadır.
Hedefe İlişkin Alınacak Önlemler	
Sorumlu Birim	Tarımsal Hizmetler Dairesi Başkanlığı

Performans Göstergesi	Hedefe Etkisi (%)	Plan Dönemi (2019) Başlangıç Değeri	2021 Yılı Sonu Hedeflenen Değer	2021 Yılı Gerçekleşme Değeri	Performans (%)
PG6.4.1: Üretim destekleri yapılan kooperatif sayısı (Adet)(Kümülatif)	35	2	4	5	100%
Performans Göstergelerine İlişkin Değerlendirmeler					
İlgililik	Tespitler ve ihtiyaçlarda herhangi bir değişim bulunmadığından performans göstergelerinde bir değişiklik öngörülmemektedir.				
Etkililik	Performans göstergesi değerlerine ulaşılmıştır. Tespit edilen ihtiyaçlar karşılanmıştır. Bu performans göstergesine ilişkin gerçekleşmenin, On Birinci Kalkınma Planında yer alan kooperatiflerin desteklenmesi hedefine katkısı olmuştur.				
Etkinlik	Tahmin edilen maliyetin ötesine geçilmemiştir. Tahmini maliyet tablosunda değişiklik ihtiyacı bulunmamaktadır.				
Sürdürülebilirlik	Kooperatifçiliğin üreticilerce benimsenememesi en büyük riski oluşturmaktadır.				

Performans Göstergesi	Hedefe Etkisi (%)	Plan Dönemi (2019) Başlangıç Değeri	2021 Yılı Sonu Hedeflenen Değer	2021 Yılı Gerçekleşme Değeri	Performans (%)
PG6.4.2: Pazarlama desteği yapılan kooperatif sayısı (Adet)(Kümülatif)	20	2	4	4	100%
Performans Göstergelerine İlişkin Değerlendirmeler					
İlgililik	Tespitler ve ihtiyaçlarda herhangi bir değişim bulunmadığından performans göstergelerinde bir değişiklik öngörülmemektedir.				
Etkililik	Performans göstergesi değerlerine ulaşılmıştır. Tespit edilen ihtiyaçlar karşılanmıştır. Bu performans göstergesine ilişkin gerçekleşmenin, On Birinci Kalkınma Planında yer alan kooperatiflerin desteklenmesi hedefine katkısı olmuştur.				
Etkinlik	Tahmin edilen maliyetin ötesine geçilmemiştir. Tahmini maliyet tablosunda değişiklik ihtiyacı bulunmamaktadır.				
Sürdürülebilirlik	Kooperatifçiliğin üreticilerce benimsenememesi en büyük riski oluşturmaktadır.				

Performans Göstergesi	Hedefe Etkisi (%)	Plan Dönemi (2019) Başlangıç Değeri	2021 Yılı Sonu Hedeflenen Değer	2021 Yılı Gerçekleşme Değeri	Performans (%)
PG6.4.3: Teknik destek yapılan kooperatif sayısı (Adet)(Kümülatif)	45	2	5	6	100%
Performans Göstergelerine İlişkin Değerlendirmeler					
İlgililik	Tespitler ve ihtiyaçlarda herhangi bir değişim bulunmadığından performans göstergelerinde bir değişiklik öngörülmemektedir.				
Etkililik	Performans göstergesi değerlerine ulaşılmıştır. Tespit edilen ihtiyaçlar karşılanmıştır. Bu performans göstergesine ilişkin gerçekleşmenin, On Birinci Kalkınma Planında yer alan kooperatiflerin desteklenmesi hedefine katkısı olmuştur.				
Etkinlik	Tahmin edilen maliyetin ötesine geçilmemiştir. Tahmini maliyet tablosunda değişiklik ihtiyacı bulunmamaktadır.				
Sürdürülebilirlik	Kooperatifçiliğin üreticilerce benimsenememesi en büyük riski oluşturmaktadır.				

Amaç 6	**Kent ekonomisine katma değer sunan projeler üretmek**
Hedef 6.5	**İlimizdeki sulama tesislerinin bakım-onarım-yenileme işlemlerine katkı sağlamak**
Hedef 6.5 Performansı	(%100 X %100)
	100%
Hedefe İlişkin Sapmanın Nedeni	Hedefe ilişkin sapma bulunmamaktadır.
Hedefe İlişkin Alınacak Önlemler	
Sorumlu Birim	Tarımsal Hizmetler Dairesi Başkanlığı

Performans Göstergesi	Hedefe Etkisi (%)	Plan Dönemi (2019) Başlangıç Değeri	2021 Yılı Sonu Hedeflenen Değer	2021 Yılı Gerçekleşme Değeri	Performans (%)
PG6.5.1: Bakım onarım yapılan sulama tesisi sayısı (Adet)(Kümülatif)	100	80	240	240	100%
Performans Göstergelerine İlişkin Değerlendirmeler					
İlgililik	Tespitler ve ihtiyaçlarda herhangi bir değişim bulunmadığından performans göstergelerinde bir değişiklik öngörülmemektedir.				
Etkililik	Performans göstergesi değerlerine ulaşılmıştır. Tespit edilen ihtiyaçlar karşılanmıştır. Bu performans göstergesine ilişkin gerçekleşmenin, On Birinci Kalkınma Planında yer alan tarım sektörü hedeflerine katkısı olmuştur.				
Etkinlik	Tahmin edilen maliyetin ötesine geçilmemiştir. Tahmini maliyet tablosunda değişiklik ihtiyacı bulunmamaktadır.				
Sürdürülebilirlik	2021 yılında pandemi sürecinin yaşanması hedeflenen değerlere ulaşılmasını etkilememiştir ancak hizmetin gerçekleşme sürecini etkilemiştir. Personelin Covid 19 nedeniyle temaslı olmaları veya hastalığa yakalanması durumlarında hizmet için öngörülen süre kısmi olarak uzamıştır. Personellerimize yönelik gerekli sağlık tedbirleri alınmaktadır. Pandemi sürecinin kontrol altına alınmasına müteakip hizmet sunumlarımızın daha etkili ve daha verimli bir şekilde artarak devam edecektir.				

Amaç 6	**Kent ekonomisine katma değer sunan projeler üretmek**
Hedef 6.6	**Belediye mülkiyetindeki kapalı alan ve çatılarda güneş enerji santrali (GES) dönüşümünü tamamlamak / Belediye mülkiyetindeki kapalı alan ve bina çatılarında güneş enerji santrali (GES) dönüşümünü tamamlamak**
Hedef 6.6 Performansı	(%25 X %25)+(%55 X %65) +(%20 X %0)
	42%
Hedefe İlişkin Sapmanın Nedeni	Ülke genelinde sosyal yaşamı olumsuz yönde etkileyen Covid 19 salgını çalışma koşullarında aksaklıklara neden olmuştur. Sorumlu birim tarafından bildirilen tespitler ve ihtiyaçlar doğrultusunda 2020-2024 yılı stratejik planının güncellenmesi kapsamında Hedef 6.6 Belediye mülkiyetindeki kapalı alan ve bina çatılarında güneş enerji santrali (GES) dönüşümünü tamamlamak olarak düzenlenmiştir. Stratejik planın güncel versiyonu 2022-2024 yılları arasında uygulanacaktır.
Hedefe İlişkin Alınacak Önlemler	Hedef revize edilmiştir.
Sorumlu Birim	Fen İşleri Dairesi Başkanlığı

Performans Göstergesi	Hedefe Etkisi (%)	Plan Dönemi (2019) Başlangıç Değeri	2021 Yılı Sonu Hedeflenen Değer	2021 Yılı Gerçekleşme Değeri	Performans (%)
PG6.6.1: Tamamlanan statik analiz çalışma oranı (Yüzde)(Kümülatif)(GES için)	25	0	100	25	25%
Performans Göstergelerine İlişkin Değerlendirmeler					
İlgililik	Ülke genelinde sosyal yaşamı olumsuz yönde etkileyen Covid 19 salgını çalışma koşullarında aksaklıklara neden olmuştur.				
Etkililik	Pandemi ve doğal afetler nedeniyle bütçe koşullarında öngörülemeyen artışlar hedefin gerçekleşmesinin önünde bir engel oluşturmuştur.				
Etkinlik	Döviz kurlarında gerçekleşen ani artışlar bütçe üzerinde ağır bir etkiye sahip olmuştur. Bu durum kurumun harcama önceliklerinde değişikliklere neden olmaktadır.				
Sürdürülebilirlik	Döviz kurlarında oluşan artışlara karşı yasal mevzuatın güncellenmesi gerekmektedir.				

Performans Göstergesi	Hedefe Etkisi (%)	Plan Dönemi (2019) Başlangıç Değeri	2021 Yılı Sonu Hedeflenen Değer	2021 Yılı Gerçekleşme Değeri	Performans (%)
PG6.6.2: Tamamlanan güneş enerji etüdü ve projelendirme oranı (Yüzde)(Kümülatif)	55	0	100	65	65%
Performans Göstergelerine İlişkin Değerlendirmeler					
İlgililik	Ülke genelinde sosyal yaşamı olumsuz yönde etkileyen Covid 19 salgını çalışma koşullarında aksaklıklara neden olmuştur.				
Etkililik	Pandemi ve doğal afetler nedeniyle bütçe koşullarında öngörülemeyen artışlar hedefin gerçekleşmesinin önünde bir engel oluşturmuştur.				
Etkinlik	Döviz kurlarında gerçekleşen ani artışlar bütçe üzerinde ağır bir etkiye sahip olmuştur. Bu durum kurumun harcama önceliklerinde değişikliklere neden olmaktadır.				
Sürdürülebilirlik	Döviz kurlarında oluşan artışlara karşı yasal mevzuatın güncellenmesi gerekmektedir.				

Performans Göstergesi	Hedefe Etkisi (%)	Plan Dönemi (2019) Başlangıç Değeri	2021 Yılı Sonu Hedeflenen Değer	2021 Yılı Gerçekleşme Değeri	Performans (%)
PG6.6.3: Mevcut tüketim bedellerinde elde edilen enerji tasarrufu oranı (Yüzde)(Kümülatif)	20	0	20	0	0%
Performans Göstergelerine İlişkin Değerlendirmeler					
İlgililik	Ülke genelinde sosyal yaşamı olumsuz yönde etkileyen Covid 19 salgını çalışma koşullarında aksaklıklara neden olmuştur.				
Etkililik	Fizibilite çalışmaları tamamlanarak GES yapımları gerçekleştirilemediğinden tasarruf elde edilememiştir.				
Etkinlik	Döviz kurlarında gerçekleşen ani artışlar bütçe üzerinde ağır bir etkiye sahip olmuştur. Bu durum kurumun harcama önceliklerinde değişikliklere neden olmaktadır.				
Sürdürülebilirlik	Döviz kurlarında oluşan artışlara karşı yasal mevzuatın güncellenmesi gerekmektedir.				

Amaç 7	**Başta genç nüfus olmak üzere her yaş grubuna sporu sevdirmek**
Hedef 7.1	**Bünyemizde bulunan spor branşları ile yapılan etkinlikleri ve amatör sporu destekleyecek faaliyetleri artırmak**
Hedef 7.1 Performansı	(%40 X %65)+(%40 X %100)+(%20 X %100)
	86%
Hedefe İlişkin Sapmanın Nedeni	Covid 19 Pandemisinden dolayı hedeflerin tamamı gerçekleştirilememiştir.
Hedefe İlişkin Alınacak Önlemler	Pandemi sürecinin sona ermesi ile hedefe ulaşılacağı öngörülmektedir.
Sorumlu Birim	Kültür ve Sosyal İşler Dairesi Başkanlığı

Performans Göstergesi	Hedefe Etkisi (%)	Plan Dönemi (2019) Başlangıç Değeri	2021 Yılı Sonu Hedeflenen Değer	2021 Yılı Gerçekleşme Değeri	Performans (%)
PG7.1.1: Nakdi ve ayni yardım sayısı (Adet)(Kümülatif)	40	50	150	115	65%
Performans Göstergelerine İlişkin Değerlendirmeler					
İlgililik	Pandemi nedeni ile çevrede değişiklikler meydana gelse de hedef ve performans göstergelerinde değişiklik ihtiyacı olmamıştır.				
Etkililik	Covid-19 pandemisi nedeni ile hedeflenen değere ulaşılamamıştır. 11.Kalkınma planı kapsamında halkın sportif faaliyet ihtiyacının karşılanması, Orta vadeli programda özellikle gençlerin sosyal ve spor alanlarına yönlendirilmesi amaçlarına katkı sunmaktadır.				
Etkinlik	Tahmin edilen maliyetin ötesine geçilmemiştir. Tahmini maliyet tablosuna değişikliğe ihtiyaç duyulmamıştır. Herhangi bir yüksek maliyet ortaya çıkmamış, bu yüzden hedef ve performans göstergesi değerlerinde değişikliğe ihtiyaç duyulmamıştır				
Sürdürülebilirlik	Performans göstergelerini devam ettirmek için pandemi dışında herhangi bir risk bulunmamaktadır. Meydana gelebilecek risklerin ortadan kaldırılması için performans göstergelerinde belirtilen etkinliklerde verimliliğin üst seviyede olmasını sağlamak amacıyla vatandaşlarımıza yönelik sanatsal, sosyal ve kültürel hizmetlere devam edilecektir.				

Performans Göstergesi	Hedefe Etkisi (%)	Plan Dönemi (2019) Başlangıç Değeri	2021 Yılı Sonu Hedeflenen Değer	2021 Yılı Gerçekleşme Değeri	Performans (%)
PG7.1.2: Farklı branşlarda yapılan yerel ve ulusal spor hizmet sayısı (Adet)(Kümülatif)	40	10	22	48	100%
Performans Göstergelerine İlişkin Değerlendirmeler					
İlgililik	Pandemi nedeni ile çevrede değişiklikler meydana gelse de hedef ve performans göstergelerinde değişiklik ihtiyacı olmamıştır.				
Etkililik	Hedefe ulaşılmıştır. 11.Kalkınma planı 645,646,647,648,649,650,651 ve 652 numaralı hedefler kapsamında halkın sportif faaliyet ihtiyacının karşılanması, Orta vadeli programda özellikle gençlerin sosyal ve spor alanlarına yönlendirilmesi, Cumhurbaşkanlığı yıllık programında gençleri olumsuz alışkanlıklardan korumak adına sportif faaliyetlere yönlendirilmesi amaçlarına katkı sunmaktadır.				
Etkinlik	Tahmin edilen maliyetin ötesine geçilmemiştir. Tahmini maliyet tablosuna değişikliğe ihtiyaç duyulmamıştır.				
Sürdürülebilirlik	Performans göstergelerini devam ettirmek için pandemi dışında herhangi bir risk bulunmamaktadır. Meydana gelebilecek risklerin ortadan kaldırılması için performans göstergelerinde belirtilen etkinliklerde verimliliğin üst seviyede olmasını sağlamak amacıyla vatandaşlarımıza yönelik sanatsal, sosyal ve kültürel hizmetlere devam edilecektir.				

Performans Göstergesi	Hedefe Etkisi (%)	Plan Dönemi (2019) Başlangıç Değeri	2021 Yılı Sonu Hedeflenen Değer	2021 Yılı Gerçekleşme Değeri	Performans (%)
PG7.1.3: Amatör spor yapanlara verilen malzeme ve yer desteği sayısı (Adet)(Kümülatif)	20	20	32	205	100%
Performans Göstergelerine İlişkin Değerlendirmeler					
İlgililik	Pandemi nedeni ile çevrede değişiklikler meydana gelse de hedef ve performans göstergelerinde değişiklik ihtiyacı olmamıştır.				
Etkililik	Hedefe ulaşımıştır. 11.Kalkınma planı 645,646,647,648,649,650,651 ve 652 numaralı hedefler kapsamında halkın sportif faaliyet ihtiyacının karşılanması, Orta vadeli programda özellikle gençlerin sosyal ve spor alanlarına yönlendirilmesi, Cumhurbaşkanlığı yıllık programında gençleri olumsuz alışkanlıklardan korumak adına sportif faaliyetlere yönlendirilmesi amaçlarına katkı sunmaktadır.				
Etkinlik	Tahmin edilen maliyetin ötesine geçilmemiştir. Tahmini maliyet tablosuna değişikliğe ihtiyaç duyulmamıştır.				
Sürdürülebilirlik	Performans göstergelerini devam ettirmek için pandemi dışında herhangi bir risk bulunmamaktadır. Meydana gelebilecek risklerin ortadan kaldırılması için performans göstergelerinde belirtilen etkinliklerde verimliliğin üst seviyede olmasını sağlamak amacıyla vatandaşlarımıza yönelik sanatsal, sosyal ve kültürel hizmetlere devam edilecektir.				

Amaç 7	**Başta genç nüfus olmak üzere her yaş grubuna sporu sevdirmek**
Hedef 7.2	**Sosyal Gençlik Masası aracılığıyla ilimizdeki tüm gençlerin sosyal etkinliklere katılımını sağlamak**
Hedef 7.2 Performansı	(%40 X %100)+(%30 X %100)+(%30 X %100)
	100%
Hedefe İlişkin Sapmanın Nedeni	Hedefe ilişkin sapma bulunmamaktadır.
Hedefe İlişkin Alınacak Önlemler	-
Sorumlu Birim	Kültür ve Sosyal İşler Dairesi Başkanlığı

Performans Göstergesi	**Hedefe Etkisi (%)**	**Plan Dönemi (2019) Başlangıç Değeri**	**2021 Yılı Sonu Hedeflenen Değer**	**2021 Yılı Gerçekleşme Değeri**	**Performans (%)**
PG7.2.1: Düzenlenen eğitim ve kurs sayısı (Adet)(Kümülatif)	40	5	15	62	100%
Performans Göstergelerine İlişkin Değerlendirmeler					
İlgililik	Pandemi nedeni ile çevrede değişiklikler meydana gelse de hedef ve performans göstergelerinde değişiklik ihtiyacı olmamıştır.				
Etkililik	Hedefe ulaşılmıştır. 11.Kalkınma planı 624,625,626,627 ve 628 numaralı hedefler kapsamında sosyal devlet anlayışının işletilmesi, Orta vadeli programda özellikle gençlerin sosyal ve spor alanlarına yönlendirilmesi, Cumhurbaşkanlığı yıllık programında toplum için sosyal projelere önem verilmesi amaçlarına katkı sunmaktadır.				
Etkinlik	Tahmin edilen maliyetin ötesine geçilmemiştir. Tahmini maliyet tablosuna değişikliğe ihtiyaç duyulmamıştır. Herhangi bir yüksek maliyet ortaya çıkmamış, bu yüzden hedef ve performans göstergesi değerlerinde değişikliğe ihtiyaç duyulmamıştır				
Sürdürülebilirlik	Performans göstergelerini devam ettirmek için pandemi dışında herhangi bir risk bulunmamaktadır. Meydana gelebilecek risklerin ortadan kaldırılması için performans göstergelerinde belirtilen etkinliklerde verimliliğin üst seviyede olmasını sağlamak amacıyla vatandaşlarımıza yönelik sanatsal, sosyal ve kültürel hizmetlere devam edilecektir.				

Performans Göstergesi	**Hedefe Etkisi (%)**	**Plan Dönemi (2019) Başlangıç Değeri**	**2021 Yılı Sonu Hedeflenen Değer**	**2021 Yılı Gerçekleşme Değeri**	**Performans (%)**
PG7.2.2: Gençler tarafından düzenlenecek Muğla kültürünü tanıtacak ve katkı sunmalarını sağlayacak faaliyet sayısı (Adet)(Kümülatif)	30	5	15	61	100%
Performans Göstergelerine İlişkin Değerlendirmeler					
İlgililik	Pandemi nedeni ile çevrede değişiklikler meydana gelse de hedef ve performans göstergelerinde değişiklik ihtiyacı olmamıştır.				
Etkililik	Hedefe ulaşılmıştır. 11.Kalkınma planı 624,625,626,627 ve 628 numaralı hedefler kapsamında sosyal devlet anlayışının işletilmesi, Orta vadeli programda özellikle gençlerin sosyal ve spor alanlarına yönlendirilmesi, Cumhurbaşkanlığı yıllık programında toplum için sosyal projelere önem verilmesi amaçlarına katkı sunmaktadır.				
Etkinlik	Tahmin edilen maliyetin ötesine geçilmemiştir. Tahmini maliyet tablosuna değişikliğe ihtiyaç duyulmamıştır. Herhangi bir yüksek maliyet ortaya çıkmamış, bu yüzden hedef ve performans göstergesi değerlerinde değişikliğe ihtiyaç duyulmamıştır				
Sürdürülebilirlik	Performans göstergelerini devam ettirmek için pandemi dışında herhangi bir risk bulunmamaktadır. Meydana gelebilecek risklerin ortadan kaldırılması için performans göstergelerinde belirtilen etkinliklerde verimliliğin üst seviyede olmasını sağlamak amacıyla vatandaşlarımıza yönelik sanatsal, sosyal ve kültürel hizmetlere devam edilecektir.				

Performans Göstergesi	Hedefe Etkisi (%)	Plan Dönemi (2019) Başlangıç Değeri	2021 Yılı Sonu Hedeflenen Değer	2021 Yılı Gerçekleşme Değeri	Performans (%)
PG7.2.3: Öğrencilerin kültür, sanat ve sporla ilgili projelerine verilecek destek sayısı (Adet)(Kümülatif)	30	3	9	9	100%
Performans Göstergelerine İlişkin Değerlendirmeler					
İlgililik	Pandemi nedeni ile çevrede değişiklikler meydana gelse de hedef ve performans göstergelerinde değişiklik ihtiyacı olmamıştır.				
Etkililik	Hedefe ulaşımıştır. 11.Kalkınma planı 624,625,626,627 ve 628 numaralı hedefler kapsamında sosyal devlet anlayışının işletilmesi, Orta vadeli programda özellikle gençlerin sosyal ve spor alanlarına yönlendirilmesi, Cumhurbaşkanlığı yıllık programında toplum için sosyal projelere önem verilmesi amaçlarına katkı sunmaktadır.				
Etkinlik	Tahmin edilen maliyetin ötesine geçilmemiştir. Tahmini maliyet tablosuna değişikliğe ihtiyaç duyulmamıştır. Herhangi bir yüksek maliyet ortaya çıkmamış, bu yüzden hedef ve performans göstergesi değerlerinde değişikliğe ihtiyaç duyulmamıştır				
Sürdürülebilirlik	Performans göstergelerini devam ettirmek için pandemi dışında herhangi bir risk bulunmamaktadır. Meydana gelebilecek risklerin ortadan kaldırılması için performans göstergelerinde belirtilen etkinliklerde verimliliğin üst seviyede olmasını sağlamak amacıyla vatandaşlarımıza yönelik sanatsal, sosyal ve kültürel hizmetlere devam edilecektir.				

Amaç 7	**Başta genç nüfus olmak üzere her yaş grubuna sporu sevdirmek**
Hedef 7.3	**Sporu yaygınlaştırmak için yapılan faaliyetleri artırmak**
Hedef 7.3 Performansı	(%50 X %100)+(%50 X %80)
	90%
Hedefe İlişkin Sapmanın Nedeni	Covid 19 Pandemisinden dolayı hedeflerin tamamı gerçekleştirilememiştir.
Hedefe İlişkin Alınacak Önlemler	Pandemi sürecinin bitmesine müteakip hedefe ulaşılacağı öngörülmektedir.
Sorumlu Birim	Kültür ve Sosyal İşler Dairesi Başkanlığı

Performans Göstergesi	Hedefe Etkisi (%)	Plan Dönemi (2019) Başlangıç Değeri	2021 Yılı Sonu Hedeflenen Değer	2021 Yılı Gerçekleşme Değeri	Performans (%)
PG7.3.1: Aileleri ve çocukları bilinçlendirecek ve yönlendirecek çalışmalara ait faaliyet sayısı (Adet)(Kümülatif)	50	3	9	17	100%
Performans Göstergelerine İlişkin Değerlendirmeler					
İlgililik	Pandemi nedeni ile çevrede değişiklikler meydana gelse de hedef ve performans göstergelerinde değişiklik ihtiyacı olmamıştır.				
Etkililik	Hedefe ulaşılmıştır. 11.Kalkınma planında sosyal devlet anlayışının işletilmesi, halkın sportif faaliyet ihtiyacının karşılanması, Orta vadeli programda özellikle gençlerin sosyal ve spor alanlarına yönlendirilmesi, Cumhurbaşkanlığı yıllık programında toplum için sosyal projelere önem verilmesi ve gençleri olumsuz alışkanlıklardan korumak ve sportif faaliyetlere yönlendirmek amaçlarına katkı sunmaktadır.				
Etkinlik	Tahmin edilen maliyetin ötesine geçilmemiştir. Tahmini maliyet tablosuna değişikliğe ihtiyaç duyulmamıştır. Herhangi bir yüksek maliyet ortaya çıkmamış, bu yüzden hedef ve performans göstergesi değerlerinde değişikliğe ihtiyaç duyulmamıştır				
Sürdürülebilirlik	Performans göstergelerini devam ettirmek için pandemi dışında herhangi bir risk bulunmamaktadır. Meydana gelebilecek risklerin ortadan kaldırılması için performans göstergelerinde belirtilen etkinliklerde verimliliğin üst seviyede olmasını sağlamak amacıyla vatandaşlarımıza yönelik sanatsal, sosyal ve kültürel hizmetlere devam edilecektir.				

Performans Göstergesi	Hedefe Etkisi (%)	Plan Dönemi (2019) Başlangıç Değeri	2021 Yılı Sonu Hedeflenen Değer	2021 Yılı Gerçekleşme Değeri	Performans (%)
PG7.3.2: MEB'na bağlı okullara yapılacak ayni yardım sayısı (Adet)(Kümülatif)	50	20	60	52	80%
Performans Göstergelerine İlişkin Değerlendirmeler					
İlgililik	Pandemi nedeni ile çevrede değişiklikler meydana gelse de hedef ve performans göstergelerinde değişiklik ihtiyacı olmamıştır.				
Etkililik	Pandemi nedeni ile hedefe ulaşılamamıştır. 11.Kalkınma planında sosyal devlet anlayışının işletilmesi, halkın sportif faaliyet ihtiyacının karşılanması, Orta vadeli programda özellikle gençlerin sosyal ve spor alanlarına yönlendirilmesi, Cumhurbaşkanlığı yıllık programında toplum için sosyal projelere önem verilmesi ve gençleri olumsuz alışkanlıklardan korumak ve sportif faaliyetlere yönlendirmek amaçlarına katkı sunmaktadır.				
Etkinlik	Tahmin edilen maliyetin ötesine geçilmemiştir. Tahmini maliyet tablosuna değişikliğe ihtiyaç duyulmamıştır. Herhangi bir yüksek maliyet ortaya çıkmamış, bu yüzden hedef ve performans göstergesi değerlerinde değişikliğe ihtiyaç duyulmamıştır				
Sürdürülebilirlik	Performans göstergelerini devam ettirmek için pandemi dışında herhangi bir risk bulunmamaktadır. Meydana gelebilecek risklerin ortadan kaldırılması için performans göstergelerinde belirtilen etkinliklerde verimliliğin üst seviyede olmasını sağlamak amacıyla vatandaşlarımıza yönelik sanatsal, sosyal ve kültürel hizmetlere devam edilecektir.				

Amaç 8	**İlimizi huzurun ve güvenin adresi bir şehir yapmak**
Hedef 8.1	**İtfai olaylar, afet ve acil durumlar açısından ilimizde yaşanacak can ve mal kaybını asgari seviyeye indirmek**
Hedef 8.1 Performansı	(%35 X %100)+(%30 X %100)+(%20 X %64)+(%15 X %100)
	93%
Hedefe İlişkin Sapmanın Nedeni	2021 yılında yaşanan yangınlar ve covid pandemisi nedeniyle oluşan kapanma kapsamında sadece eğitim alanında hedefe ulaşılamamıştır. Sorumlu birim tarafından bildirilen tespitler ve ihtiyaçlar doğrultusunda 2020-2024 yılı stratejik planının güncellenmesi kapsamında Hedef 8.1 İtfai olaylar, afet ve acil durumlar açısından ilimizde yaşanacak can ve mal kaybını asgari seviyeye indirmek olarak güncellenmiştir. Stratejik planın güncel versiyonu 2022-2024 yılları arasında uygulanacaktır.
Hedefe İlişkin Alınacak Önlemler	Pandemi sürecinin bitişi ile sunulan eğitim hizmetlerinin sayısı artırılacaktır.
Sorumlu Birim	İtfaiye Dairesi Başkanlığı

Performans Göstergesi	Hedefe Etkisi (%)	Plan Dönemi (2019) Başlangıç Değeri	2021 Yılı Sonu Hedeflenen Değer	2021 Yılı Gerçekleşme Değeri	Performans (%)
PG8.1.1: İtfai olaylara ortalama müdahale süresi (Dakika)(Azalış)(Yıl)	35	6	5	5	100%
Performans Göstergelerine İlişkin Değerlendirmeler					
İlgililik	Tespitler ve ihtiyaçlarda herhangi bir değişim bulunmaması nedeniyle performans göstergesinde bir değişiklik ihtiyacı bulunmamaktadır.				
Etkililik	Performans göstergesi değerlerine ulaşılmıştır, tespit edilen ihtiyaçların performans göstergesine ulaşma düzeyine bir ölçüsü bulunmamaktadır, performans göstergelerinde yıllar itibarıyla güncelleme ihtiyacı bulunmamaktadır. Bu performans göstergesine ilişkin gerçekleşmenin, On Birinci Kalkınma Planında yer alan afet yönetimi hedeflerine katkısı olmuştur.				
Etkinlik	Tahmin edilen maliyetin ötesine geçilmemiştir.				
Sürdürülebilirlik	İtfaiye personeline hizmet içi eğitimlerde adres çalıştırılması, temel ilk yardım ile iş sağlığı ve güvenliği eğitimlerinin yapılmasına devam edilecektir.				

Performans Göstergesi	Hedefe Etkisi (%)	Plan Dönemi (2019) Başlangıç Değeri	2021 Yılı Sonu Hedeflenen Değer	2021 Yılı Gerçekleşme Değeri	Performans (%)
PG8.1.2: 100.000 kişiye düşen itfaiyeci sayısı (Adet)(Yıl)	30	52	51	51	100%
Performans Göstergelerine İlişkin Değerlendirmeler					
İlgililik	Tespitler ve ihtiyaçlarda herhangi bir değişim bulunmaması nedeniyle performans göstergesinde bir değişiklik ihtiyacı bulunmamaktadır.				
Etkililik	Performans göstergesi değerlerine ulaşılmıştır, tespit edilen ihtiyaçların performans göstergesine ulaşma düzeyine bir ölçüsü bulunmamaktadır, performans göstergelerinde yıllar itibarıyla güncelleme ihtiyacı bulunmamaktadır. Bu performans göstergesine ilişkin gerçekleşmenin, On Birinci Kalkınma Planında yer alan afet yönetimi hedeflerine katkısı olmuştur.				
Etkinlik	Tahmin edilen maliyetin ötesine geçilmemiştir.				
Sürdürülebilirlik	İtfaiye personeline hizmet içi eğitimlerde adres çalıştırılması yapılmasına devam edilecektir.				

Performans Göstergesi	Hedefe Etkisi (%)	Plan Dönemi (2019) Başlangıç Değeri	2021 Yılı Sonu Hedeflenen Değer	2021 Yılı Gerçekleşme Değeri	Performans (%)
PG8.1.3: Yangın ve afet eğitimi verilen kişi sayısı (Adet)(Yıl)	20	15000	25000	16100	64%
Performans Göstergelerine İlişkin Değerlendirmeler					
İlgililik	Tespitler ve ihtiyaçlarda herhangi bir değişim bulunmaması nedeniyle performans göstergesinde bir değişiklik ihtiyacı bulunmamaktadır.				
Etkililik	Performans göstergesi değerlerine kısmen ulaşılmıştır, tespit edilen ihtiyaçların performans göstergesine ulaşma düzeyine bir ölçüsü bulunmamaktadır, performans göstergelerinde yıllar itibarıyla güncelleme ihtiyacı bulunmamaktadır. Bu performans göstergesine ilişkin gerçekleşmenin, On Birinci Kalkınma Planında yer alan afet yönetimi hedeflerine katkısı olmuştur.				
Etkinlik	Tahmin edilen maliyetin ötesine geçilmemiştir.				
Sürdürülebilirlik	Vatandaşlarımıza verilen eğitimlere devam edilecektir.				

Performans Göstergesi	Hedefe Etkisi (%)	Plan Dönemi (2019) Başlangıç Değeri	2021 Yılı Sonu Hedeflenen Değer	2021 Yılı Gerçekleşme Değeri	Performans (%)
PG8.1.4: Yangın önlemleri yeterliliği açısından kamu kurumu ve özel kuruluşlara yapılan denetim sayısı (Adet)(Kümülatif)	15	50	180	263	100%
Performans Göstergelerine İlişkin Değerlendirmeler					
İlgililik	Tespitler ve ihtiyaçlarda herhangi bir değişim bulunmaması nedeniyle performans göstergesinde bir değişiklik ihtiyacı bulunmamaktadır.				
Etkililik	Performans göstergesi değerlerine ulaşılmıştır, tespit edilen ihtiyaçların performans göstergesine ulaşma düzeyine bir ölçüsü bulunmamaktadır, performans göstergelerinde yıllar itibarıyla güncelleme ihtiyacı bulunmamaktadır. Bu performans göstergesine ilişkin gerçekleşmenin, On Birinci Kalkınma Planında yer alan afet yönetimi hedeflerine katkısı olmuştur.				
Etkinlik	Tahmin edilen maliyetin ötesine geçilmemiştir.				
Sürdürülebilirlik	Büyükşehir Belediyemizce denetimlere devam edilecektir.				

Amaç 8	**İlimizi huzurun ve güvenin adresi bir şehir yapmak**
Hedef 8.2	**Hemşerilerimizin sağlıklı, huzurlu yaşamalarını sağlamak için denetimlerimizi artırmak**
Hedef 8.2 Performansı	(%30 X %100)+(%30 X %100)+(%20 X %100)+(%20 X %100)
	100%
Hedefe İlişkin Sapmanın Nedeni	Hedeflenen değere ulaşılmıştır.
Hedefe İlişkin Alınacak Önlemler	Hedeflenen değere ulaşılmıştır.
Sorumlu Birim	Zabıta Dairesi Başkanlığı

Performans Göstergesi	**Hedefe Etkisi (%)**	**Plan Dönemi (2019) Başlangıç Değeri**	**2021 Yılı Sonu Hedeflenen Değer**	**2021 Yılı Gerçekleşme Değeri**	**Performans (%)**
PG8.2.1: Zabıta personeli için düzenlenen yıllık eğitim sayısı (Adet)(Kümülatif)	30	1	4	4	100%
Performans Göstergelerine İlişkin Değerlendirmeler					
İlgililik	Tespitler ve ihtiyaçlarda herhangi bir değişim bulunmadığından performans göstergesinde bir değişiklik ihtiyacı bulunmamaktadır.				
Etkililik	Performans göstergesi değerlerine ulaşılmıştır. Bu performans göstergesine ilişkin gerçekleşme, Cumhurbaşkanlığı yıllık programında yer alan zabıta faaliyetlerinin eksiksiz yerine getirilmesi hedefine katkı sağlamaktadır.				
Etkinlik	Performans gösterge değerlerine ulaşılırken öngörülemeyen maliyetler ortaya çıkmamıştır.				
Sürdürülebilirlik	Performans göstergelerinin devam ettirilmesinde kurumsal, yasal, çevresel vb. unsurlar açısından risk oluşmamıştır.				

Performans Göstergesi	**Hedefe Etkisi (%)**	**Plan Dönemi (2019) Başlangıç Değeri**	**2021 Yılı Sonu Hedeflenen Değer**	**2021 Yılı Gerçekleşme Değeri**	**Performans (%)**
PG8.2.2: 1000 kişiye düşen zabıta personeli sayısı (Adet)(Kümülatif)	30	0,005	0,008	0,01	100%
Performans Göstergelerine İlişkin Değerlendirmeler					
İlgililik	Tespitler ve ihtiyaçlarda herhangi bir değişim bulunmadığından performans göstergesinde bir değişiklik ihtiyacı bulunmamaktadır.				
Etkililik	Gösterge değerine ulaşılmıştır. 2021 yılı içerisinde personel sayısının artırması ile gerekli çalışmalar yapılmış olup ilgili mevzuat çerçevesinde personel sayısının artırılması gerçekleştirilmiştir. Bu performans göstergesine ilişkin gerçekleşme, Cumhurbaşkanlığı yıllık programında yer alan zabıta faaliyetlerinin eksiksiz yerine getirilmesi hedefine katkı sağlamaktadır.				
Etkinlik	Tahmin edilen maliyetin ötesine geçilmemiştir.				
Sürdürülebilirlik	Performans göstergelerinin devam ettirilmesinde kurumsal, yasal, çevresel vb. unsurlar açısından risk oluşmamıştır.				

Performans Göstergesi	**Hedefe Etkisi (%)**	**Plan Dönemi (2019) Başlangıç Değeri**	**2021 Yılı Sonu Hedeflenen Değer**	**2021 Yılı Gerçekleşme Değeri**	**Performans (%)**
PG8.2.3: Talep ve şikayetlere cevap verilme oranı (Yüzde)(Kümülatif)	20	75	80	80	100%
Performans Göstergelerine İlişkin Değerlendirmeler					
İlgililik	Tespitler ve ihtiyaçlarda herhangi bir değişim bulunmadığından performans göstergesinde bir değişiklik ihtiyacı bulunmamaktadır.				
Etkililik	Gösterge değerine ulaşılmıştır. Bu performans göstergesine ilişkin gerçekleşme, On Birinci Kalkınma Planında yer alan vatandaş memnuniyetinin artırılması hedefine katkı sağlamıştır.				
Etkinlik	Tahmin edilen maliyetin ötesine geçilmemiştir.				
Sürdürülebilirlik	Performans göstergelerinin devam ettirilmesinde kurumsal, yasal, çevresel vb. unsurlar açısından risk oluşmamıştır.				

Performans Göstergesi	Hedefe Etkisi (%)	Plan Dönemi (2019) Başlangıç Değeri	2021 Yılı Sonu Hedeflenen Değer	2021 Yılı Gerçekleşme Değeri	Performans (%)
PG8.2.4: Vatandaş şikayetlerinin ortalama giderilme süresi (Gün)(Azalış)(Kümülatif)	20	15	12	12	100%
Performans Göstergelerine İlişkin Değerlendirmeler					
İlgililik	Tespitler ve ihtiyaçlarda herhangi bir değişim bulunmadığından performans göstergesinde bir değişiklik ihtiyacı bulunmamaktadır.				
Etkililik	Gösterge değerine ulaşılmıştır. Bu performans göstergesine ilişkin gerçekleşme, On Birinci Kalkınma Planında yer alan vatandaş memnuniyetinin artırılması hedefine katkı sağlamıştır.				
Etkinlik	Tahmin edilen maliyetin ötesine geçilmemiştir				
Sürdürülebilirlik	Performans göstergelerinin devam ettirilmesinde kurumsal, yasal, çevresel vb. unsurlar açısından risk oluşmamıştır.				

Amaç 8	**İlimizi huzurun ve güvenin adresi bir şehir yapmak**
Hedef 8.3	**Şehrimize kalitesiz ve güvensiz meyve-sebze giriş-çıkışını engellemek**
Hedef 8.3 Performansı	(%20 X %100)+(%30 X %92)+(%50 X %53)
	74%
Hedefe İlişkin Sapmanın Nedeni	Covid-19 pandemisi kapsamında yaşanan kapanmalar ve yasaklar kapsamında hal denetim planlamaları ve uygulamaları sekteye uğramış ve hedefin gerçekleşme oranında sapmaya sebep olmuştur.
Hedefe İlişkin Alınacak Önlemler	Covid-19 pandemisi kapsamında yaşanan kapanmaların kalkmasıyla birlikte denetimler hızlandırılmış ve performans değerlerinin pozitif artışı için çalışmalara hız verilmiştir.
Sorumlu Birim	Zabıta Dairesi Başkanlığı

Performans Göstergesi	Hedefe Etkisi (%)	Plan Dönemi (2019) Başlangıç Değeri	2021 Yılı Sonu Hedeflenen Değer	2021 Yılı Gerçekleşme Değeri	Performans (%)
PG8.3.1: Denetimlere katılan hal zabıtası personeli için düzenlenen yıllık eğitim sayısı (Adet)(Kümülatif)	20	0	1	1	100%
Performans Göstergelerine İlişkin Değerlendirmeler					
İlgililik	Tespitler ve ihtiyaçlarda herhangi bir değişim bulunmadığından performans göstergesinde bir değişiklik ihtiyacı bulunmamaktadır.				
Etkililik	Gösterge değerine ulaşılmıştır. Bu performans göstergesine ilişkin gerçekleşme, On Birinci Bu performans göstergesine ilişkin gerçekleşme, Cumhurbaşkanlığı yıllık programında yer alan zabıta faaliyetlerinin eksiksiz yerine getirilmesi ve vatandaş memnuniyetinin artırılması hedefine katkı sağlamıştır.				
Etkinlik	Performans gösterge değerlerine ulaşılırken öngörülemeyen maliyetler ortaya çıkmamıştır.				
Sürdürülebilirlik	Performans göstergelerinin devam ettirilmesinde kurumsal, yasal, çevresel vb. unsurlar açısından risk tahmini oluşmamıştır.				

Performans Göstergesi	Hedefe Etkisi (%)	Plan Dönemi (2019) Başlangıç Değeri	2021 Yılı Sonu Hedeflenen Değer	2021 Yılı Gerçekleşme Değeri	Performans (%)
PG8.3.2: Rüsum gelirlerinin artış oranı (Yüzde)	30	5	5	4,6	92%
Performans Göstergelerine İlişkin Değerlendirmeler					
İlgililik	Tespitler ve ihtiyaçlarda herhangi bir değişim bulunmadığından performans göstergesinde bir değişiklik ihtiyacı bulunmamaktadır.				
Etkililik	Performans göstergesi değerlerine ulaşılamamıştır. Covid-19 pandemisi kapsamında yaşanan kapanmalar performans göstergelerinin gerçekleşmesini negatif yönde etkilemiştir.				
Etkinlik	Tahmin edilen maliyetin ötesine geçilmemiştir.				
Sürdürülebilirlik	Personel ihtiyaçları ve denetim ekibinin artırılması ile sürdürülebilirlik pozitif yönde artarak devam edecektir.				

Performans Göstergesi	Hedefe Etkisi (%)	Plan Dönemi (2019) Başlangıç Değeri	2021 Yılı Sonu Hedeflenen Değer	2021 Yılı Gerçekleşme Değeri	Performans (%)
PG8.3.3: Denetimi yapılan sebze meyve ticareti erbabı sayısı artış oranı (Yüzde)(Kümülatif)	50	0	5	2,67	53%
Performans Göstergelerine İlişkin Değerlendirmeler					
İlgililik	Tespitler ve ihtiyaçlarda herhangi bir değişim bulunmadığından performans göstergesinde bir değişiklik ihtiyacı bulunmamaktadır.				
Etkililik	Performans göstergesi değerlerine ulaşılamamıştır. Covid-19 pandemisi kapsamında yaşanan kapanmalar performans göstergelerinin gerçekleşmesini negatif yönde etkilemiştir. Cumhurbaşkanlığı yıllık programında yer alan zabıta faaliyetlerinin eksiksiz yerine getirilmesi ve vatandaş memnuniyetinin artırılması hedefine katkı sağlamıştır.				
Etkinlik	Tahmin edilen maliyetin ötesine geçilmemiştir.				
Sürdürülebilirlik	Personel ihtiyaçları ve denetim ekibinin artırılması ile birlikte sürdürülebilirlik, pozitif yönde artarak devam edecek ve performans gösterge hedefine ulaşılması sağlanacaktır.				

Amaç 9	**Kurumsal kapasitemizi en üst seviyeye çıkarmak**
Hedef 9.1	**Kaynak kullanımının etkinliğini artırmak**
Hedef 9.1 Performansı	(%25 X %100)+(%25 X %100)+(%25 X %100) +(%25 X %100)
	100%
Hedefe İlişkin Sapmanın Nedeni	Hedefe ilişkin sapma bulunmamaktadır.
Hedefe İlişkin Alınacak Önlemler	Hedefe ilişkin değere ulaşılmıştır.
Sorumlu Birim	Destek Hizmetleri Dairesi Başkanlığı

Performans Göstergesi	Hedefe Etkisi (%)	Plan Dönemi (2019) Başlangıç Değeri	2021 Yılı Sonu Hedeflenen Değer	2021 Yılı Gerçekleşme Değeri	Performans (%)
PG9.1.1: Taşınır Yönetim Planının uygulanma oranı (Yüzde)(Yıl)	25	100	100	100	100%
Performans Göstergelerine İlişkin Değerlendirmeler					
İlgililik	Covıd-19 salgını ve pandemi devam etmektedir. Temizlik ve hijyen malzemeleri alımı artmıştır. Tespitler ve ihtiyaçlardaki değişim hedef ve performans göstergelerinde bir değişiklik ihtiyacı doğurmamıştır.				
Etkililik	Performans göstergesi değerlerine ulaşılmıştır. Performans göstergesine ulaşma düzeyiyle tespit edilen ihtiyaçlar karşılanmıştır. Bu gösterge ile 11.Kalkınma planı ve Cumhurbaşkanlığı yıllık programında yer alan kurumsal kapasitenin geliştirilmesi amacına hizmet edilmiştir.				
Etkinlik	Performans gösterge değerlerine ulaşılırken öngörülemeyen maliyetler ortaya çıkmamıştır. Tahmini maliyet tablosunda değişiklik ihtiyacı yoktur.				
Sürdürülebilirlik	Performans göstergelerinin devam ettirilmesinde pandemi haricinde risk bulunmamaktadır.				

Performans Göstergesi	Hedefe Etkisi (%)	Plan Dönemi (2019) Başlangıç Değeri	2021 Yılı Sonu Hedeflenen Değer	2021 Yılı Gerçekleşme Değeri	Performans (%)
PG9.1.2: Yıllık iptal edilen ihale azalış oranı (Yüzde)(Azalış)(Kümülatif)	25	20	16	9,76	100%
Performans Göstergelerine İlişkin Değerlendirmeler					
İlgililik	Tasarruf tedbirleri çerçevesinde ihtiyaç birimlerinden gelen ihale taleplerinde azalış olmuştur. İhtiyaçlarda azalış meydana gelmiştir.				
Etkililik	Performans göstergesi değerlerine ulaşılmıştır. Performans göstergesine ulaşma düzeyiyle tespit edilen ihtiyaçlar karşılanmıştır. Bu gösterge ile 11.Kalkınma planı ve Cumhurbaşkanlığı yıllık programında yer alan kurumsal kapasitenin geliştirilmesi amacına hizmet edilmiştir.				
Etkinlik	Performans gösterge değerlerine ulaşılırken öngörülemeyen maliyetler ortaya çıkmamıştır. Tahmini maliyet tablosunda değişiklik ihtiyacı yoktur.				
Sürdürülebilirlik	Performans göstergelerinin devam ettirilmesinde pandemi haricinde risk bulunmamaktadır.				

Performans Göstergesi	Hedefe Etkisi (%)	Plan Dönemi (2019) Başlangıç Değeri	2021 Yılı Sonu Hedeflenen Değer	2021 Yılı Gerçekleşme Değeri	Performans (%)
PG9.1.3: Bina, tesis ve taşınmazlara ilişkin bakım onarım taleplerinin karşılanma oranı (Yüzde)(Kümülatif)	25	80	84	86	100%
Performans Göstergelerine İlişkin Değerlendirmeler					
İlgililik	Tespitler ve ihtiyaçlardaki değişim hedef ve performans göstergelerinde bir değişiklik ihtiyacı doğurmamıştır.				
Etkililik	Performans göstergesi değerlerine ulaşılmıştır. Performans göstergesine ulaşma düzeyiyle tespit edilen ihtiyaçlar karşılanmıştır. Bu gösterge ile 11.Kalkınma planı ve Cumhurbaşkanlığı yıllık programında yer alan kurumsal kapasitenin geliştirilmesi amacına hizmet edilmiştir.				
Etkinlik	Performans gösterge değerlerine ulaşılırken öngörülemeyen maliyetler ortaya çıkmamıştır. Tahmini maliyet tablosunda değişiklik ihtiyacı yoktur.				
Sürdürülebilirlik	Performans göstergelerinin devam ettirilmesinde pandemi haricinde risk bulunmamaktadır.				

Performans Göstergesi	Hedefe Etkisi (%)	Plan Dönemi (2019) Başlangıç Değeri	2021 Yılı Sonu Hedeflenen Değer	2021 Yılı Gerçekleşme Değeri	Performans (%)
PG9.1.4: Periyodik ödemelerdeki yıllık artış oranı (Yüzde)(Azalış)(Kümülatif)	25	35	32	3,54	100%
Performans Göstergelerine İlişkin Değerlendirmeler					
İlgililik	Tespitler ve ihtiyaçlardaki değişim hedef ve performans göstergelerinde bir değişiklik ihtiyacı doğurmamıştır.				
Etkililik	Performans göstergesi değerlerine ulaşılmıştır. Performans göstergesine ulaşma düzeyiyle tespit edilen ihtiyaçlar karşılanmıştır. Bu gösterge ile 11.Kalkınma planı ve Cumhurbaşkanlığı yıllık programında yer alan kurumsal kapasitenin geliştirilmesi amacına hizmet edilmiştir.				
Etkinlik	Performans gösterge değerlerine ulaşılırken öngörülemeyen maliyetler ortaya çıkmamıştır. Tahmini maliyet tablosunda değişiklik ihtiyacı yoktur.				
Sürdürülebilirlik	Performans göstergelerinin devam ettirilmesinde pandemi haricinde risk bulunmamaktadır.				

Amaç 9	**Kurumsal kapasitemizi en üst seviyeye çıkarmak**
Hedef 9.2	**Çalışanların mesleki ve kişisel gelişimlerine katkı sağlamak adına personelin tamamına hizmet içi eğitimler düzenlemek**
Hedef 9.2 Performansı	(%25 X %100)+(%25 X %84)+(%25 X %100) +(%25 X %81)
	91%
Hedefe İlişkin Sapmanın Nedeni	Covid-19 nedeniyle planlanan tarihlerde gerçekleştirilemeyip ileri tarihe atılan eğitimler olmuştur. Mecbur kalınmadıkça yüz yüze eğitimler yapılmayıp online, video konferans yöntemleriyle gerçekleştirilmiştir.
Hedefe İlişkin Alınacak Önlemler	Covid-19 pandemisinin sona ermesi ile planlanan hedeflere ulaşılacağı düşünülmektedir.
Sorumlu Birim	İnsan Kaynakları ve Eğitim Dairesi Başkanlığı

Performans Göstergesi	Hedefe Etkisi (%)	Plan Dönemi (2019) Başlangıç Değeri	2021 Yılı Sonu Hedeflenen Değer	2021 Yılı Gerçekleşme Değeri	Performans (%)
PG9.2.1: Hizmet içi eğitim verilen farklı alan sayısı (Adet)(Kümülatif)	25	40	43	65	100%
Performans Göstergelerine İlişkin Değerlendirmeler					
İlgililik	Sorumlu birim tarafından bildirilen tespitler ve ihtiyaçlar doğrultusunda 2020-2024 yılı stratejik planının güncellenmesi kapsamında PG9.2.1: Hizmet içi eğitim verilen farklı alan sayısı (Adet) performans göstergesi plandan çıkarılmıştır. Stratejik planın güncel versiyonu 2022-2024 yılları arasında uygulanacaktır.				
Etkililik	Gösterge değerine ulaşılmıştır. Hedefe ulaşırken performans hesaplamada diğer 3 gösterge yeterli olduğundan farklı alan sayısının çıkartılmasına ihtiyaç duyulmuştur.				
Etkinlik	Performans göstergesine ulaşırken öngörülemeyen maliyetler ortaya çıkmamıştır.				
Sürdürülebilirlik	Hedefe ulaşırken performansın hesaplanmasında diğer 3 gösterge yeterli olduğundan farklı alan sayısının çıkartılmasına ihtiyaç duyulmuştur.				

Performans Göstergesi	Hedefe Etkisi (%)	Plan Dönemi (2019) Başlangıç Değeri	2021 Yılı Sonu Hedeflenen Değer	2021 Yılı Gerçekleşme Değeri	Performans (%)
PG9.2.2: Hizmet içi eğitim verilen personel sayısı (Adet)(Kümülatif)	25	5500	16800	14944	84%
Performans Göstergelerine İlişkin Değerlendirmeler					
İlgililik	Covid-19 nedeniyle planlanan tarihlerde gerçekleştirilemeyip ileri tarihe atılan eğitimler olmuştur. Mecbur kalınmadıkça yüz yüze eğitimler yapılmayıp online, video konferans yöntemleriyle gerçekleştirilmiştir.				
Etkililik	Salgın nedeniyle eğitimler gerçekleştirilememiştir. Güncelleme ihtiyacı bulunmaktadır. 11.Kalkınma planındaki kurumsal kapasitenin geliştirilmesi hedefine katkı sağlamıştır.				
Etkinlik	Tahmini maliyet tablosunda değişiklik ihtiyacı bulunmaktadır.				
Sürdürülebilirlik	Online, video konferans ve yüz yüze olarak eğitimler gerçekleştirilmeye çalışılmaktadır. Salgın nedeniyle belirtilen tarihlerde yapılamayarak ileri bir tarihe atılan eğitim ve ismi bildirildiği halde katılım sağlayamayan personel olmuştur.				

Performans Göstergesi	Hedefe Etkisi (%)	Plan Dönemi (2019) Başlangıç Değeri	2021 Yılı Sonu Hedeflenen Değer	2021 Yılı Gerçekleşme Değeri	Performans (%)
PG9.2.3: Hizmet içi eğitimlerden duyulan memnuniyet oranı (Yüzde)(Yıl)	25	90	91	97	100%
Performans Göstergelerine İlişkin Değerlendirmeler					
İlgililik	Performans göstergesinde bir değişiklik ihtiyacı bulunmamaktadır.				
Etkililik	Gösterge değerine ulaşılmıştır. Gösterge değerlerine ilişkin güncelleme ihtiyacı bulunmamaktadır. Bu gösterge ile 11.Kalkınma planı ve Cumhurbaşkanlığı yıllık programında yer alan kurumsal kapasitenin geliştirilmesi amacına hizmet edilmiştir.				
Etkinlik	Öngörülmeyen maliyetler oluşmamıştır.				
Sürdürülebilirlik	Yüz yüze eğitimlerde anket düzenlenmekle birlikte çevrimiçi eğitimlerde ise anket zorunluluğu olan eğitimler için anket düzenlenmektedir.				

Performans Göstergesi	Hedefe Etkisi (%)	Plan Dönemi (2019) Başlangıç Değeri	2021 Yılı Sonu Hedeflenen Değer	2021 Yılı Gerçekleşme Değeri	Performans (%)
PG9.2.4: Yıl içinde düzenlenen hizmet içi eğitim sayısı (Adet)(Kümülatif)	25	130	405	352	81%
Performans Göstergelerine İlişkin Değerlendirmeler					
İlgililik	2020 Mart ayından itibaren planlanan tarihlerde eğitimler gerçekleştirilememiştir.				
Etkililik	Gösterge değerine kısmen ulaşılmıştır.				
Etkinlik	Tahmini maliyet tablosunda değişiklik ihtiyacı bulunmaktadır.				
Sürdürülebilirlik	Salgın nedeniyle online ve video konferans eğitimlerine de ağırlık verilmiştir. 29 Temmuz 2021'de başlayıp 11 ilçede devam eden orman yangınları nedeniyle de personelin iş yükü artmıştır. Bununla birlikte planlı eğitimlerimizin tamamı gerçekleştirilebilmiştir.				

Amaç 9	**Kurumsal kapasitemizi en üst seviyeye çıkarmak**
Hedef 9.3	**İş kazası ve meslek hastalıkları sayısını azaltmak**
Hedef 9.3 Performansı	(%25 X %0)+(%25 X %100)+(%25 X %100) +(%25 X %0)
	50%
Hedefe İlişkin Sapmanın Nedeni	Planın başlangıç döneminden itibaren iç ve dış çevrede ciddi değişiklikler meydana gelmiştir. Bunun sebebi iş kazaları sonrası uzun süreli istirahat raporu alınmasıdır.
Hedefe İlişkin Alınacak Önlemler	
Sorumlu Birim	İnsan Kaynakları ve Eğitim Dairesi Başkanlığı

Performans Göstergesi	**Hedefe Etkisi (%)**	**Plan Dönemi (2019) Başlangıç Değeri**	**2021 Yılı Sonu Hedeflenen Değer**	**2021 Yılı Gerçekleşme Değeri**	**Performans (%)**
PG9.3.1: Yaşanan iş kazaları sonrasında oluşan iş gücü kayıplarının sayısı (Gün)(Azalış)(Yıl)	25	200	180	208	0%
Performans Göstergelerine İlişkin Değerlendirmeler					
İlgililik	Planın başlangıç döneminden itibaren iç ve dış çevrede ciddi değişiklikler meydana gelmiştir. Bunun sebebi iş kazaları sonrası uzun süreli istirahat raporu alınmasıdır. Tespitler ve ihtiyaçlardaki değişim hedef ve performans göstergelerinde bir değişiklik ihtiyacı doğurmamıştır.				
Etkililik	Öngörülen hedef ve göstergelere ilişkin güncelleme ihtiyacı yoktur.				
Etkinlik	Performans gösterge değerlerine ulaşılırken öngörülemeyen maliyetler ortaya çıkmamıştır. Tahmini maliyet tablosunda değişiklik ihtiyacı yoktur.				
Sürdürülebilirlik	Pandemi, acil durumlar, personel sayısındaki değişiklikler risk oluşturmaktadır. Belirli periyotlarla takip edilmesi sağlanacaktır.				

Performans Göstergesi	**Hedefe Etkisi (%)**	**Plan Dönemi (2019) Başlangıç Değeri**	**2021 Yılı Sonu Hedeflenen Değer**	**2021 Yılı Gerçekleşme Değeri**	**Performans (%)**
PG9.3.2: İş kazası sıklık oranı (Yüzde)(Azalış)(Yıl)	25	15	13	8,11	100%
Performans Göstergelerine İlişkin Değerlendirmeler					
İlgililik	Planın başlangıç döneminden itibaren iç ve dış çevrede ciddi değişiklikler meydana gelmiştir. Bunun sebebi Covid-19 pandemisidir. Bu değişiklikler tespitler ve ihtiyaçlarda olumlu yönde ilerleme sağlanmıştır. Tespitler ve ihtiyaçlardaki değişim hedef ve performans göstergelerinde bir değişiklik ihtiyacı doğurmamıştır.				
Etkililik	Performans göstergesi değerlerine ulaşılmıştır. Performans göstergesine ulaşma düzeyiyle tespit edilen ihtiyaçlar karşılanmıştır.				
Etkinlik	Performans gösterge değerlerine ulaşılırken öngörülemeyen maliyetler ortaya çıkmamıştır. Tahmini maliyet tablosunda değişiklik ihtiyacı yoktur.				
Sürdürülebilirlik	Pandemi, acil durumlar, personel sayısındaki değişiklikler risk oluşturmaktadır. Belirli periyotlarla takip edilmesi sağlanacaktır.				

Performans Göstergesi	**Hedefe Etkisi (%)**	**Plan Dönemi (2019) Başlangıç Değeri**	**2021 Yılı Sonu Hedeflenen Değer**	**2021 Yılı Gerçekleşme Değeri**	**Performans (%)**
PG9.3.3: İş kazası sıklık hızı (Yüzde)(Azalış)(Yıl)	25	0,2	0,18	0,16	100%
Performans Göstergelerine İlişkin Değerlendirmeler					
İlgililik	Planın başlangıç döneminden itibaren iç ve dış çevrede ciddi değişiklikler meydana gelmiştir. Bunun sebebi Covid-19 pandemisidir. Bu değişiklikler tespitler ve ihtiyaçları olumlu yönde ilerleme sağlanmıştır. Tespitler ve ihtiyaçlardaki değişim hedef ve performans göstergelerinde bir değişiklik ihtiyacı doğurmamıştır.				
Etkililik	Performans göstergesi değerlerine ulaşılmıştır. Performans göstergesine ulaşma düzeyiyle tespit edilen ihtiyaçlar karşılanmıştır. Öngörülen hedef ve göstergelere ilişkin güncelleme ihtiyacı yoktur.				
Etkinlik	Performans gösterge değerlerine ulaşılırken öngörülemeyen maliyetler ortaya çıkmamıştır. Tahmini maliyet tablosunda değişiklik ihtiyacı yoktur.				
Sürdürülebilirlik	Pandemi, acil durumlar, personel sayısındaki değişiklikler risk oluşturmaktadır. Belirli periyotlarla takip edilmesi sağlanacaktır.				

Performans Göstergesi	Hedefe Etkisi (%)	Plan Dönemi (2019) Başlangıç Değeri	2021 Yılı Sonu Hedeflenen Değer	2021 Yılı Gerçekleşme Değeri	Performans (%)
PG9.3.4: İş kazası ağırlık oranı (Yüzde)(Azalış)(Yıl)	25	20	18	28,11	0%
Performans Göstergelerine İlişkin Değerlendirmeler					
İlgililik	Planın başlangıç döneminden itibaren iç ve dış çevrede ciddi değişiklikler meydana gelmiştir. Bunun sebebi Covid-19 pandemisidir. Bu değişiklikler tespitler ve ihtiyaçları olumlu yönde ilerleme sağlanmıştır. Tespitler ve ihtiyaçlardaki değişim hedef ve performans göstergelerinde bir değişiklik ihtiyacı doğurmamıştır.				
Etkililik	Performans göstergesi değerleri aşılmıştır. Performans göstergesine ulaşma düzeyiyle tespit edilen ihtiyaçlar karşılanmıştır. Öngörülen hedef ve göstergelere ilişkin güncelleme ihtiyacı yoktur.				
Etkinlik	Performans gösterge değerlerine ulaşılırken öngörülemeyen maliyetler ortaya çıkmamıştır. Tahmini maliyet tablosunda değişiklik ihtiyacı yoktur.				
Sürdürülebilirlik	Pandemi, acil durumlar, personel sayısındaki değişiklikler risk oluşturmaktadır. Belirli periyotlarla takip edilmesi sağlanacaktır.				

Amaç 9	**Kurumsal kapasitemizi en üst seviyeye çıkarmak**
Hedef 9.4	**Taşınmazların tasarrufu ile öz gelirleri her yıl artırmak**
Hedef 9.4 Performansı	(%35 X %27)+(%10 X %100)+(%10 X %40)+(%35 X %80)+(%10 X %100)
	61%
Hedefe İlişkin Sapmanın Nedeni	7244 sayılı Yeni Koronavirüs (Covid-19) Salgınının Ekonomik ve Sosyal Hayata Etkilerinin Azaltılması Hakkında Kanun ile Bazı Kanunlarda Değişiklik Yapılmasına Dair Kanun kapsamında kira ve ecrimisil borçlarının ertelenme ve eksiltme işlemi yapılmıştır.
Hedefe İlişkin Alınacak Önlemler	Kiralanan taşınmazların kira bedellerinin tahsilatı, vatandaşlarımızı pandemi sürecinde mağdur etmeyecek şekilde yapılacaktır.
Sorumlu Birim	Emlak ve İstimlak Dairesi Başkanlığı

Performans Göstergesi	Hedefe Etkisi (%)	Plan Dönemi (2019) Başlangıç Değeri	2021 Yılı Sonu Hedeflenen Değer	2021 Yılı Gerçekleşme Değeri	Performans (%)
PG9.4.1: Kiralanan taşınmazların kira bedellerinin tahsilatı ile tahakkuk arasındaki oran (Yüzde)(Kümülatif)	35	54,88	82	62,15	27%
Performans Göstergelerine İlişkin Değerlendirmeler					
İlgililik	7244 sayılı Yeni Koronavirüs (Covid-19) Salgınının Ekonomik ve Sosyal Hayata Etkilerinin Azaltılması Hakkında Kanun ile Bazı Kanunlarda Değişiklik Yapılmasına Dair Kanun kapsamında kira ve ecrimisil borçlarının ertelenme ve eksiltme işlemi yapılmıştır.				
Etkililik	Pandemi sürecinin halen devam etmesinden dolayı gösterge değerine ulaşılamamıştır.				
Etkinlik	Tahmin edilen gelir elde edilememiştir. 2021 yılında kiralanan taşınmazların kira bedellerinin tahsilatı ile tahakkuk arasındaki oran düşük kalmıştır.				
Sürdürülebilirlik	Pandemi sürecinin bitmesinden sonra kira bedellerinin tahsilatı ile tahakkuk arasındaki oranın yükselmesi beklenmektedir.				

Performans Göstergesi	Hedefe Etkisi (%)	Plan Dönemi (2019) Başlangıç Değeri	2021 Yılı Sonu Hedeflenen Değer	2021 Yılı Gerçekleşme Değeri	Performans (%)
PG9.4.2: Uzlaşma ile yapılan kamulaştırmanın toplam kamulaştırmaya oranı (Yüzde)(Kümülatif)	10	75,66	81	99,9	100%
Performans Göstergelerine İlişkin Değerlendirmeler					
İlgililik	Tespitler ve ihtiyaçlarda herhangi bir değişim bulunmadığından performans göstergesinde bir değişiklik ihtiyacı bulunmamaktadır.				
Etkililik	Gösterge değerine ulaşılmıştır. Bununla birlikte iş akış süreçleri belirlenmiş ve iş tanımları yapılmış olup gösterge değerlerine ilişkin gelecek yıllara dair bir güncelleme ihtiyacı bulunmamaktadır.				
Etkinlik	Tahmin edilen maliyetin önüne geçilmemiştir.				
Sürdürülebilirlik	Gelecek yıllara dair hedeflenen oranın yakalanacağı düşünülmektedir.				
Performans Göstergesi	**Hedefe Etkisi (%)**	**Plan Dönemi (2019) Başlangıç Değeri**	**2021 Yılı Sonu Hedeflenen Değer**	**2021 Yılı Gerçekleşme Değeri**	**Performans (%)**
PG9.4.3: Anlaşma bedelinin kıymet takdir bedeline oranı (Yüzde)(Kümülatif)	10	87	85	86,2	40%
Performans Göstergelerine İlişkin Değerlendirmeler					
İlgililik	Tespitler ve ihtiyaçlarda herhangi bir değişim bulunmadığından performans göstergesinde bir değişiklik ihtiyacı bulunmamaktadır.				
Etkililik	Gösterge değerine kısmen ulaşılmıştır. Bununla birlikte iş akış süreçleri belirlenmiş ve iş tanımları yapılmış olup gösterge değerlerine ilişkin gelecek yıllara dair bir güncelleme ihtiyacı bulunmamaktadır.				
Etkinlik	Tahmin edilen maliyetin önüne geçilmemiştir.				
Sürdürülebilirlik	Gelecek yıllara dair hedeflenen oranın yakalanacağı düşünülmektedir.				

Performans Göstergesi	Hedefe Etkisi (%)	Plan Dönemi (2019) Başlangıç Değeri	2021 Yılı Sonu Hedeflenen Değer	2021 Yılı Gerçekleşme Değeri	Performans (%)
PG9.4.4: Gelirlerin artış oranı (Yüzde)(Kümülatif)	35	18	38	34	80%
Performans Göstergelerine İlişkin Değerlendirmeler					
İlgililik	Sorumlu birim tarafından bildirilen tespitler ve ihtiyaçlar doğrultusunda 2020-2024 yılı stratejik planının güncellenmesi kapsamında PG9.4.4: Gelirlerin artış oranı (Yüzde) performans göstergesi Emlak ve İstimlak Dairesi Başkanlığı sorumluluğundan çıkarılarak Mali Hizmetler Dairesi Başkanlığı sorumluluğunda bulunan PG9.5.2: Gelirlerin artış oranı (Yüzde) olarak düzenlenmiştir.				
Etkililik	Hedeflenen değere kısmen ulaşılmıştır.				
Etkinlik	Tahmin edilen maliyetin önüne geçilmemiştir.				
Sürdürülebilirlik	2020-2024 yılı stratejik planının güncellenmesi kapsamında performans göstergesindeki değişiklik 2022 yılından itibaren uygulanacaktır.				

Performans Göstergesi	Hedefe Etkisi (%)	Plan Dönemi (2019) Başlangıç Değeri	2021 Yılı Sonu Hedeflenen Değer	2021 Yılı Gerçekleşme Değeri	Performans (%)
PG9.4.5: Öz gelirlerin toplam gelir içindeki oranı (Yüzde)(Kümülatif)	10	12	16	16	100%
Performans Göstergelerine İlişkin Değerlendirmeler					
İlgililik	Sorumlu birim tarafından bildirilen tespitler ve ihtiyaçlar doğrultusunda 2020-2024 yılı stratejik planının güncellenmesi kapsamında PG9.4.5: Öz gelirlerin toplam gelir içindeki oranı (Yüzde) performans göstergesi Emlak ve İstimlak Dairesi Başkanlığı sorumluluğundan çıkarılarak Mali Hizmetler Dairesi Başkanlığı sorumluluğunda bulunan PG9.5.1.: Öz gelirlerin toplam gelir içindeki oranı (Yüzde) olarak düzenlenmiştir.				
Etkililik	Hedeflenen değere ulaşılmıştır.				
Etkinlik	Tahmin edilen maliyetin önüne geçilmemiştir.				
Sürdürülebilirlik	2020-2024 yılı stratejik planının güncellenmesi kapsamında performans göstergesindeki değişiklik 2022 yılından itibaren uygulanacaktır.				

Amaç 9	**Kurumsal kapasitemizi en üst seviyeye çıkarmak**
Hedef 9.5	**Kurumun hizmet sunum verimliliğini artırmak amacıyla yönetim sistemi araçlarını uygulamaya almak / Gelir artışı sağlayarak mali kapasiteyi güçlendirmek**
Hedef 9.5 Performansı	(58 X %0)+(%42 X %100)
	42%
Hedefe İlişkin Sapmanın Nedeni	Sorumlu birim tarafından bildirilen tespitler ve ihtiyaçlar doğrultusunda 2020-2024 yılı stratejik planının güncellenmesi kapsamında Hedef 9.5 Gelir artışı sağlayarak mali kapasiteyi güçlendirmek olarak güncellenmiştir. Stratejik planın güncel versiyonu 2022-2024 yılları arasında uygulanacaktır.
Hedefe İlişkin Alınacak Önlemler	Hedeflerde güncelleme yapılmıştır ve 2022 yılında uygulanacaktır.
Sorumlu Birim	Mali Hizmetler Dairesi Başkanlığı

Performans Göstergesi	**Hedefe Etkisi (%)**	**Plan Dönemi (2019) Başlangıç Değeri**	**2021 Yılı Sonu Hedeflenen Değer**	**2021 Yılı Gerçekleşme Değeri**	**Performans (%)**
PG9.5.1: ISO 9001 /14001/ 18001 Belgesi alınma sayısı (Adet)(Kümülatif)	58	0	2	0	0%
Performans Göstergelerine İlişkin Değerlendirmeler					
İlgililik	Sorumlu birim tarafından bildirilen tespitler ve ihtiyaçlar doğrultusunda 2020-2024 yılı stratejik planının güncellenmesi kapsamında PG9.5.1: ISO 9001 /14001/ 18001 Belgesi alınma sayısı (Adet) performans göstergesi değiştirilerek Öz gelirlerin toplam gelir içindeki oranı (Yüzde) olarak güncellenmiştir. Stratejik planın güncel versiyonu 2022-2024 yılları arasında uygulanacaktır.				
Etkililik	Hedeflenen değere ulaşılamamıştır.				
Etkinlik	Tahmin edilen maliyetin önüne geçilmemiştir.				
Sürdürülebilirlik	Performans göstergesindeki değişiklik 2022 yılından itibaren uygulanacaktır.				

Performans Göstergesi	**Hedefe Etkisi (%)**	**Plan Dönemi (2019) Başlangıç Değeri**	**2021 Yılı Sonu Hedeflenen Değer**	**2021 Yılı Gerçekleşme Değeri**	**Performans (%)**
PG9.5.2: Tamamlanan iş akışı/ süreç oranı (Yüzde)(Kümülatif)	42	0	20	100	100%
Performans Göstergelerine İlişkin Değerlendirmeler					
İlgililik	Sorumlu birim tarafından bildirilen tespitler ve ihtiyaçlar doğrultusunda 2020-2024 yılı stratejik planının güncellenmesi kapsamında PG9.5.2: Tamamlanan iş akışı/ süreç oranı (Yüzde) performans göstergesi değiştirilerek Gelirlerin artış oranı (Yüzde) olarak güncellenmiştir. Stratejik planın güncel versiyonu 2022-2024 yılları arasında uygulanacaktır.				
Etkililik	Hedeflenen değere ulaşılmıştır.				
Etkinlik	Tahmin edilen maliyetin önüne geçilmemiştir.				
Sürdürülebilirlik	Performans göstergesindeki değişiklik 2022 yılından itibaren uygulanacaktır.				

Performans Göstergesi	**Hedefe Etkisi (%)**	**Plan Dönemi (2019) Başlangıç Değeri**	**2021 Yılı Sonu Hedeflenen Değer**	**2021 Yılı Gerçekleşme Değeri**	**Performans (%)**
PG9.5.3: ISO 50001 Belgesi alınma sayısı (Adet)(Kümülatif)	-	-	-	-	-
Performans Göstergelerine İlişkin Değerlendirmeler					
İlgililik	Plan döneminde hedefe ilişkin performans hedefi bulunmadığından değerlendirilememiştir.				
Etkililik	Plan döneminde hedefe ilişkin performans hedefi bulunmadığından değerlendirilememiştir.				
Etkinlik	Plan döneminde hedefe ilişkin performans hedefi bulunmadığından değerlendirilememiştir.				
Sürdürülebilirlik	Plan döneminde hedefe ilişkin performans hedefi bulunmadığından değerlendirilememiştir.				

Performans Göstergesi	Hedefe Etkisi (%)	Plan Dönemi (2019) Başlangıç Değeri	2021 Yılı Sonu Hedeflenen Değer	2021 Yılı Gerçekleşme Değeri	Performans (%)
PG9.5.4: ISO 27001 ve 10002 Belgeleri alınma sayısı (Adet)(Kümülatif)	-	-	-	-	-
Performans Göstergelerine İlişkin Değerlendirmeler					
İlgililik	Plan döneminde hedefe ilişkin performans hedefi bulunmadığından değerlendirilememiştir.				
Etkililik	Plan döneminde hedefe ilişkin performans hedefi bulunmadığından değerlendirilememiştir.				
Etkinlik	Plan döneminde hedefe ilişkin performans hedefi bulunmadığından değerlendirilememiştir.				
Sürdürülebilirlik	Plan döneminde hedefe ilişkin performans hedefi bulunmadığından değerlendirilememiştir.				

Amaç 9	**Kurumsal kapasitemizi en üst seviyeye çıkarmak**
Hedef 9.6	**Elektronik belediyecilik kullanımını yaygınlaştırmak**
Hedef 9.6 Performansı	(%25 X %100)+(%20 X %100)+(%25 X %100) +(%10 X %100) +(%20 X %100)
	100%
Hedefe İlişkin Sapmanın Nedeni	Hedefe ilişkin sapma olmamıştır.
Hedefe İlişkin Alınacak Önlemler	-
Sorumlu Birim	Bilgi İşlem Dairesi Başkanlığı

Performans Göstergesi	Hedefe Etkisi (%)	Plan Dönemi (2019) Başlangıç Değeri	2021 Yılı Sonu Hedeflenen Değer	2021 Yılı Gerçekleşme Değeri	Performans (%)
PG9.6.1: Geliştirilecek olan CBS ve akıllı kent uygulaması sayısı (Adet)(Kümülatif)	25	12	32	32	100%
Performans Göstergelerine İlişkin Değerlendirmeler					
İlgililik	Tespitler ve ihtiyaçlarda herhangi bir değişim bulunmadığından performans göstergesinde bir değişiklik ihtiyacı bulunmamaktadır				
Etkililik	Gösterge değerine ulaşılmıştır. Öngörülen hedef ve göstergelere ilişkin güncelleme ihtiyacı bulunmamaktadır. Birimlerimizin CBS uygulama ihtiyaçları iç kaynaklarımızla sağlanmıştır. Amaç ve hedeflerimiz doğrultusunda iç kaynaklarımızla ihtiyaçların karşılanması sayesinde hem kurumumuzun tasarrufu sağlanmış hem de birimlerimizin vatandaşlarımıza daha hızlı hizmet sunabilmesi için gerekli altyapı tesis edilmiştir. Bu performans göstergesine ilişkin gerçekleşmenin, On Birinci Kalkınma Planında yer alan Ulusal Coğrafi Bilgi Sistemi projesine katkısı olmuştur.				
Etkinlik	Tahmin edilen maliyetin ötesine geçilmemiştir. Birimlerimizin uygulama talebi ve ihtiyacın oluşması durumunda bütçe artışı talep edilebilir.				
Sürdürülebilirlik	Veri sorumlusu bazı birimlerce yeterli sahiplik gösterilmemektedir. Gerekli girişimler ile ilgili birimlerin veri sorumluluğunu almaları sağlanabilir				

Performans Göstergesi	Hedefe Etkisi (%)	Plan Dönemi (2019) Başlangıç Değeri	2021 Yılı Sonu Hedeflenen Değer	2021 Yılı Gerçekleşme Değeri	Performans (%)
PG9.6.2: Vatandaş mobil uygulamasının tamamlanma oranı (Yüzde)(Kümülatif)	20	70	100	100	100%
Performans Göstergelerine İlişkin Değerlendirmeler					
İlgililik	Tespitler ve ihtiyaçlarda herhangi bir değişim bulunmadığından performans göstergesinde bir değişiklik ihtiyacı bulunmamaktadır.				
Etkililik	Performans göstergesi değerlerine ulaşılmıştır. Performans göstergesine ulaşma düzeyiyle tespit edilen ihtiyaçlar karşılanmış, vatandaş mobil uygulaması kullanıma alınmıştır. Performans göstergesinin gerçekleştirilmesi ile On Birinci Kalkınma Planı ilgili hedeflerini destekleyecek şekilde, vatandaşların belediyecilik hizmetlerini elektronik ortamdan kullanabilirlikleri arttırılmış ve e-Belediyecilik kullanımı yaygınlaştırılmıştır				
Etkinlik	Tahmin edilen maliyetin ötesine geçilmemiştir. Hedefin toplam maliyetinde bir değişiklik beklenmemektedir.				
Sürdürülebilirlik	Pandemi nedeniyle iletişim halinde olunan paydaşlar ile istenilen düzeyde iletişim geliştirilememe riski bulunmaktadır. Bu riskin azaltılmasını teminen uzaktan iletişim kanalları üst düzeyde kullanıma alınmıştır				

Performans Göstergesi	Hedefe Etkisi (%)	Plan Dönemi (2019) Başlangıç Değeri	2021 Yılı Sonu Hedeflenen Değer	2021 Yılı Gerçekleşme Değeri	Performans (%)
PG9.6.3: Kurumsal e-Belediye sistemine kayıtlı kullanıcı sayısı artış oranı (Yüzde)(Yıllık)	25	10	10	20	100%
Performans Göstergelerine İlişkin Değerlendirmeler					
İlgililik	Tespitler ve ihtiyaçlarda herhangi bir değişim bulunmadığından performans göstergesinde bir değişiklik ihtiyacı bulunmamaktadır.				
Etkililik	Performans göstergesi değerlerine ulaşılmıştır. Performans göstergesine ulaşma düzeyiyle tespit edilen ihtiyaçlar karşılanmış, vatandaşların e-Belediye sistemine kayıtları %20 oranında artmıştır. Performans göstergesinin gerçekleştirilmesi ile On Birinci Kalkınma Planı ilgili hedeflerini destekleyecek şekilde, vatandaşların belediyecilik hizmetlerini elektronik ortamdan kullanabilirlikleri arttırılmış ve e-Belediyecilik kullanımı yaygınlaştırılmıştır.				
Etkinlik	Tahmin edilen maliyetin ötesine geçilmemiştir. Hedefin toplam maliyetinde bir değişiklik beklenmemektedir.				
Sürdürülebilirlik	Pandemi nedeniyle iletişim halinde olunan paydaşlar ile istenilen düzeyde iletişim geliştirilememe riski bulunmaktadır. Bu riskin azaltılmasını teminen uzaktan iletişim kanalları üst düzeyde kullanıma alınmıştır. İçişleri Bakanlığı e-Belediye uygulaması devreye alınmıştır. Ancak vatandaşa yönelik mevcut e-Belediye sistemindeki hizmetler sürdürülmektedir. Hizmetlerin İçişleri Bakanlığı e-Belediye sistemi üzerinden sunulması riskine karşı olarak entegrasyon çalışmaları gündeme alınacaktır				

Performans Göstergesi	Hedefe Etkisi (%)	Plan Dönemi (2019) Başlangıç Değeri	2021 Yılı Sonu Hedeflenen Değer	2021 Yılı Gerçekleşme Değeri	Performans (%)
PG9.6.4: Kurulan tasarım-geliştirme laboratuvarı sayısı (Adet)(Kümülatif)	10	1	3	3	100%
Performans Göstergelerine İlişkin Değerlendirmeler					
İlgililik	Performans göstergesinde bir değişiklik ihtiyacı bulunmamaktadır.				
Etkililik	Performans göstergesi değerlerine ulaşılmıştır. Performans göstergesine ulaşma düzeyiyle tespit edilen ihtiyaçlar karşılanmış, vatandaşlara yönelik bilgisayar destekli 2 laboratuvar oluşturulmuştur. Bu performans göstergesine ilişkin gerçekleşmenin, On Birinci Kalkınma Planında yer alan ar-ge laboratuvarlarının desteklenmesi hedefine katkısı olmuştur.				
Etkinlik	Tahmin edilen maliyetin ötesine geçilmemiştir. Hedefin toplam maliyetinde bir değişiklik beklenmemektedir.				
Sürdürülebilirlik	Pandemi sürecinde yüz yüze laboratuvar çalışmalarının sürdürülmesi risk teşkil etmektedir. Olumsuzluğun en aza çekilebilmesi için online eğitimler planlanmaktadır.				

Performans Göstergesi	Hedefe Etkisi (%)	Plan Dönemi (2019) Başlangıç Değeri	2021 Yılı Sonu Hedeflenen Değer	2021 Yılı Gerçekleşme Değeri	Performans (%)
PG9.6.5: Geçerli standartlara uygun sistem odası kurulum sayısı (Adet)(Kümülatif)	20	0	1	1	100%
Performans Göstergelerine İlişkin Değerlendirmeler					
İlgililik	Performans göstergesine ilişkin süreç 2021 yılında tamamlanmıştır.				
Etkililik	Hedefe ulaşılmıştır. 2020 yılı içerisinde ihalesi yapılmış olup,2021 yılında kurulumu yapılmıştır. Cumhurbaşkanlığı yıllık programında yer alan kurumsal kapasitenin geliştirilmesi amacına hizmet etmektedir.				
Etkinlik	Öngörülmeyen maliyet ortaya çıkmamıştır.				
Sürdürülebilirlik	Performans göstergesinin devam ettirilmesinde herhangi bir risk bulunmamaktadır.				

Amaç 10	**Belediye hizmetlerini katılımcı ve demokratik anlayışla gerçekleştirmek**
Hedef 10.1	**Halkın karar alma süreçlerine katılımını artırmak**
Hedef 10.1 Performansı	(%40 X %0)+(%40 X %0)+(%20 X %100)
	20%
Hedefe İlişkin Sapmanın Nedeni	Hedefe ilişkin sapma, ilimizde bulunan Kent Konseylerinden mahalle meclisi kurulmasına yönelik talep gelmemesi nedeniyle gerçekleşmiştir. Sivil toplum kuruluşları ve temsilcileri ile yapılan toplantı sayısı göstergesinde planlanan toplu faaliyetler ayrı ayrı gerçekleştirilmiş olup beklenen değerin üzerinde gerçekleştirilmiştir.
Hedefe İlişkin Alınacak Önlemler	Kent Konseylerinden gelecek taleplerin karşılanması sağlanacaktır. 2022 yılı stratejik plan için güncelleme yapılmıştır.
Sorumlu Birim	Basın Yayın ve Halkla İlişkiler Dairesi Başkanlığı

Performans Göstergesi	Hedefe Etkisi (%)	Plan Dönemi (2019) Başlangıç Değeri	2021 Yılı Sonu Hedeflenen Değer	2021 Yılı Gerçekleşme Değeri	Performans (%)
PG10.1.1: İlimizde bulunan Kent Konseyi sayısı (Adet)(Kümülatif)	40	9	10	9	0%
Performans Göstergelerine İlişkin Değerlendirmeler					
İlgililik	Sorumlu birim tarafından bildirilen tespitler ve ihtiyaçlar doğrultusunda 2020-2024 yılı stratejik planının güncellenmesi kapsamında PG10.1.1: İlimizde bulunan Kent Konseyi sayısı (Adet) göstergesi değiştirilerek Vatandaşlardan gelen istek, öneri ve şikâyetlerin cevaplandırma oranı (Çağrı Merkezi, İNFO, CİMER) (Yüzde) olarak güncellenmiştir. Stratejik planın güncel versiyonu 2022-2024 yılları arasında uygulanacaktır.				
Etkililik	Hedefe ilişkin sapma, ilimizde bulunan Kent Konseylerinden mahalle meclisi kurulmasına yönelik talep gelmemesi nedeniyle gerçekleşmiştir.				
Etkinlik	Tahmin edilen maliyetin ötesine geçilmemiştir.				
Sürdürülebilirlik	Değiştirilen performans göstergesi 2022-2024 yılları arasında uygulanacaktır.				

Performans Göstergesi	Hedefe Etkisi (%)	Plan Dönemi (2019) Başlangıç Değeri	2021 Yılı Sonu Hedeflenen Değer	2021 Yılı Gerçekleşme Değeri	Performans (%)
PG10.1.2: Kent Konseyi bulunan ilçelerdeki mahallelerin meclislerini kurma oranı (Yüzde)(Kümülatif)	40	1	100	1	0%
Performans Göstergelerine İlişkin Değerlendirmeler					
İlgililik	Sorumlu birim tarafından bildirilen tespitler ve ihtiyaçlar doğrultusunda 2020-2024 yılı stratejik planının güncellenmesi kapsamında PG10.1.2: Kent Konseyi bulunan ilçelerdeki mahallelerin meclislerini kurma oranı (Yüzde) göstergesi değiştirilerek Katılımcılığın artırılmasına yönelik faaliyet sayısı (adet/yıl) olarak güncellenmiştir. Stratejik planın güncel versiyonu 2022-2024 yılları arasında uygulanacaktır.				
Etkililik	Hedefe ilişkin sapma, ilimizde bulunan Kent Konseylerinden mahalle meclisi kurulmasına yönelik talep gelmemesi nedeniyle gerçekleşmiştir.				
Etkinlik	Tahmin edilen maliyetin ötesine geçilmemiştir.				
Sürdürülebilirlik	Değiştirilen performans göstergesi 2022-2024 yılları arasında uygulanacaktır.				

Performans Göstergesi	Hedefe Etkisi (%)	Plan Dönemi (2019) Başlangıç Değeri	2021 Yılı Sonu Hedeflenen Değer	2021 Yılı Gerçekleşme Değeri	Performans (%)
PG10.1.3: Sivil toplum kuruluşları ve temsilcileri ile yapılan toplantı sayısı (Adet)(Kümülatif)	20	5	15	175	100%
Performans Göstergelerine İlişkin Değerlendirmeler					
İlgililik	2021 yılı hedeflenen değerde ilçe bazlı Sivil Toplum Kuruluşlarıyla gerçekleştirilecek olan toplantı sayısı öngörülmüş olup, İlçe bazlı toplantılar öncesinde dernek bazlı ziyaret ve toplantılar gerçekleştirilmiştir.				
Etkililik	Güncelleme ihtiyacı bulunmamaktadır. Gösterge değerine ulaşılmıştır ve On Birinci Kalkınma Planında iyi yönetişim hedeflerine katkısı olmuştur.				
Etkinlik	Tahmin edilen maliyetin ötesine geçilmemiş olup, maliyet tablosuna ilişkin değişikliğe ihtiyaç duyulmamıştır.				
Sürdürülebilirlik	Pandemi süreci nedeniyle toplantı, etkinlik ve ziyaretler pandemi kuralları çerçevesinde ve sınırlı sayıda gerçekleştirilmiştir.				

Amaç 10	**Belediye hizmetlerini katılımcı ve demokratik anlayışla gerçekleştirmek**
Hedef 10.2	**Paydaşlarla sürdürülebilir ilişkiler kurmak ve devamlılığını sağlamak**
Hedef 10.2 Performansı	(%50 X %100)+(%50 X %100)
	100%
Hedefe İlişkin Sapmanın Nedeni	Hedefe ilişkin sapma bulunmamaktadır.
Hedefe İlişkin Alınacak Önlemler	
Sorumlu Birim	Basın Yayın ve Halkla İlişkiler Dairesi Başkanlığı

Performans Göstergesi	Hedefe Etkisi (%)	Plan Dönemi (2019) Başlangıç Değeri	2021 Yılı Sonu Hedeflenen Değer	2021 Yılı Gerçekleşme Değeri	Performans (%)
PG10.2.1: Dış paydaşlarla gerçekleştirilen toplantı sayısı (Adet)(Kümülatif)	50	6	8	10	100%
Performans Göstergelerine İlişkin Değerlendirmeler					
İlgililik	Pandemi nedeniyle yapılan toplantı sayıları sınırlı tutulsa da belirlenen hedefe ulaşılmıştır. Hedefte ve performans göstergesinde güncelleme ihtiyacı bulunmamaktadır				
Etkililik	Gösterge değerine ulaşılmıştır. Güncelleme ihtiyacı bulunmamaktadır. Bu performans göstergesine ilişkin gerçekleşmenin, On Birinci Kalkınma Planında iyi yönetişim hedeflerine katkısı olmuştur.				
Etkinlik	Tahmin edilen maliyetin ötesine geçilmemiş olup, maliyet tablosuna ilişkin değişikliğe ihtiyaç duyulmamıştır.				
Sürdürülebilirlik	Toplantılar pandemi nedeniyle sınırlı sayıda yapılsa da belirlenen hedefe ulaşılmıştır.				

Performans Göstergesi	Hedefe Etkisi (%)	Plan Dönemi (2019) Başlangıç Değeri	2021 Yılı Sonu Hedeflenen Değer	2021 Yılı Gerçekleşme Değeri	Performans (%)
PG10.2.2: Sosyal medya hesapları takipçi sayısı artış oranı (Yüzde)(Yıllık)	50	30	5	20	100%
Performans Göstergelerine İlişkin Değerlendirmeler					
İlgililik	Pandemi nedeniyle yapılan toplantı sayıları sınırlı tutulsa da belirlenen hedefe ulaşılmıştır. Performans göstergesinde güncelleme ihtiyacı bulunmamaktadır				
Etkililik	Gösterge değerine ulaşılmıştır. Bu performans göstergesine ilişkin gerçekleşmenin, On Birinci Kalkınma Planında iyi yönetişim hedeflerine katkısı olmuştur.				
Etkinlik	Tahmin edilen maliyetin ötesine geçilmemiş olup, maliyet tablosuna ilişkin değişikliğe ihtiyaç duyulmamıştır.				
Sürdürülebilirlik	Performans göstergelerinin devam ettirilmesinde kurumsal, yasal, çevresel vb. unsurlar açısından risk bulunmamaktadır.				

Değerlendirme Sonuçları

5018 sayılı Kamu Mali Yönetimi ve Kontrol Kanunu ile başlatılan mali yönetim uygulamaları çerçevesinde; kamu kaynaklarının etkili, ekonomik ve verimli kullanımı, yönetimin mali saydamlık ve hesap verebilirlik prensipleri çerçevesinde yürütülmesi hedeflenmiştir. Stratejik plan, performans programı ve faaliyet raporları ise bu amaçlara ulaşmak için kullanılan uygulama araçlarından bazılarıdır. Kurumun Stratejik Planı ve Performans Programı aracılığıyla Büyükşehir Belediyesinin temel amaç, hedef ve politikaları, bunlara ilişkin faaliyetler ve kaynak ihtiyacı belirlenmektedir. Söz konusu çalışmalarda öngörülen hedeflere ilişkin gerçekleşmeler ise stratejik plan değerlendirme raporu kapsamında ele alınmakta ve faaliyet raporunda kamuoyu ile paylaşılmaktadır.

Büyükşehir Belediyemiz 2020-2024 Stratejik Planında yer alan 10 stratejik amaç, 48 stratejik hedef ve 160 performans göstergesi izlenmekte ve değerlendirilmekte olup hedeflerimizin 2021 yılı içindeki ortalama gerçekleşme düzeyi %72,91 olarak ölçülmüştür. Stratejik Planında yer alan 10 stratejik amaç için belirlenen 48 hedefe dair 2021 yılında; %75-%100 28 adet, %50-%74 10 adet, %25-%49 4 adet ve %0-%24 6 adet olmak üzere hedef bazında gerçekleşme sağlanmıştır. Stratejik planda yer alan hedef performans göstergelerinin gerçekleşmelerini içeren detaylı tablolara aşağıda verilmektedir.

	SA-1	SA-2	SA-3	SA-4	SA-5	SA-6	SA-7	SA-8	SA-9	SA-10
Ortalama Gerçekleşme Düzeyi (%)	**64,33**	**82,20**	**75,20**	**36,50**	**72,17**	**83,67**	**92,00**	**89,00**	**74,00**	**60,00**
Genel Ortalama(%)	**72,91**									

2021 yılında ilimizde çıkan orman yangınları, covid-19 pandemisi nedeniyle yaşanan olumsuz şartlar, ekonomideki ani fiyat artışlarından kaynaklı olumsuzluklara rağmen hedeflere ilişkin tespit edilen risklere karşı kontrol faaliyetleri göz önünde bulundurularak performans gösterge değerlerine ulaşılması için gerekli çalışmalar yürütülmüştür. Fakat tespit edilen riskler dışında 2020 yılı başında covid-19 pandemisinin ortaya çıkması nedeniyle yaşanan büyük olumsuzluklar 2021 yılı boyunca da devam etmiş olup performans gösterge değerlerinde hedeflenen değerlere ulaşılmasında güçlük yaşanmasına neden olmuştur.

Özellikle pandemi nedeniyle uygulanmak zorunda kalınan önlemler ve tedbirler kapsamında etkinlik, organizasyon, toplantı, çalıştay vb. faaliyetlerin durdurulması nedeni ile gösterge değerlerinde hedeflenen değerlere ulaşmada sorunlar yaşanmıştır.

2021 yılında ekonomide yaşanan ani fiyat artışları ve dalgalanmalar nedeni ile artan maliyetler hedeflere ulaşmada büyük engel teşkil etmiştir. Bunun yanında mevzuat değişiklikleri, diğer paydaşlarımızla yapılan iş paylaşımı, pandemi sürecinin her alanda yaşanan büyük etkileri vb. sebeplerle bazı performans göstergelerimizdeki ifade ve sayısal değerlerin yenilenmesi gerektiği değerlendirilmiştir.

Bu bağlamda 2020 yılı stratejik plan değerlendirme raporu sonuçlarına göre Muğla Büyükşehir Belediyemiz 2020-2024 Stratejik Planımız 2021 yılı başlarında Stratejik Planın kalan yılları olan 2022-2023 ve 2024 yılları için güncellenmiştir. Güncellenen stratejik plan mevzuat hükümleri gereğince 2022 yılından itibaren uygulamaya alınacaktır.

Stratejik Amaçlara Göre 2021 Yılı Gerçekleşme Düzeyi (%)

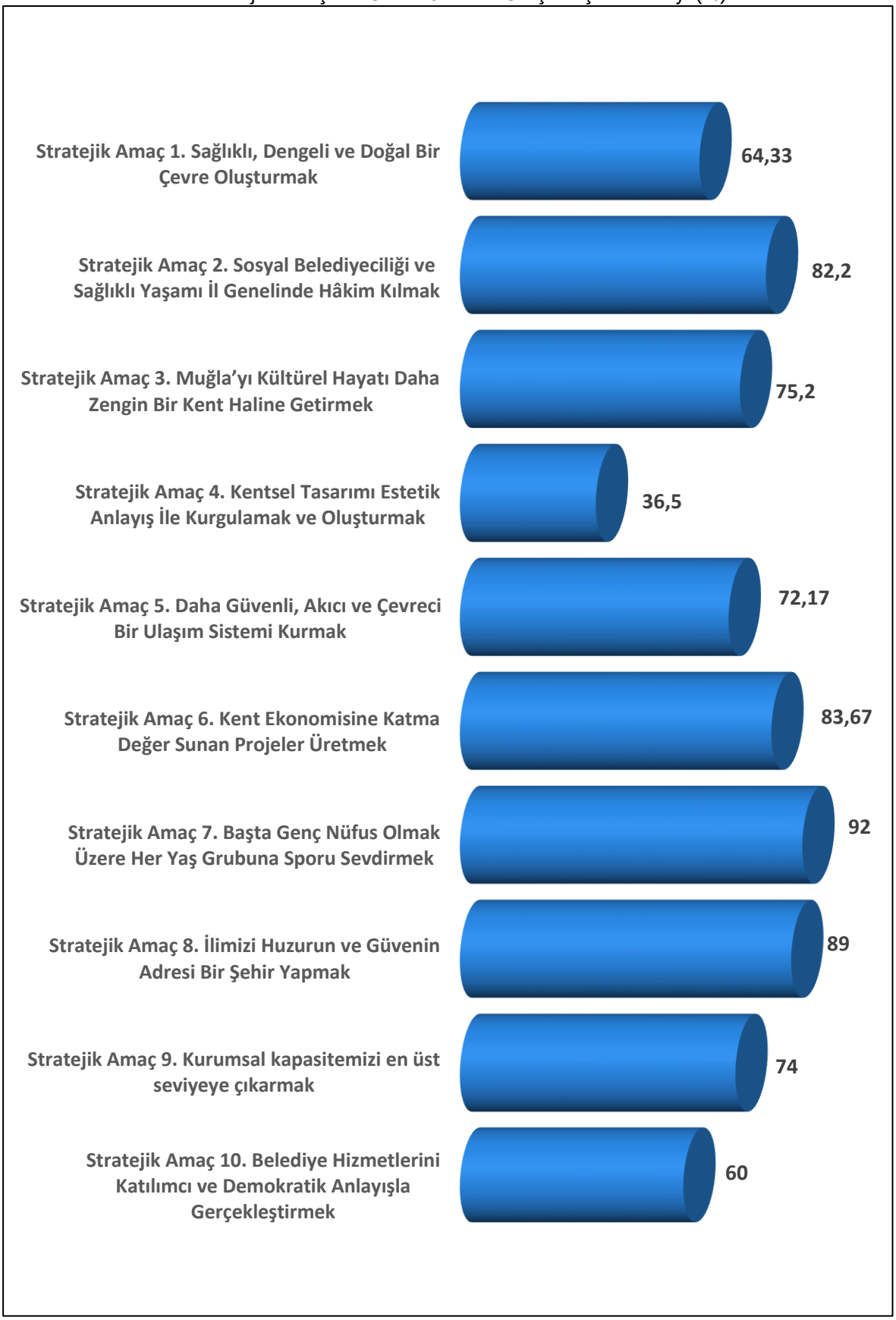

Stratejik Amaç 1. Sağlıklı, Dengeli ve Doğal Bir Çevre Oluşturmak		**64,33**
Hedef 1.1	Sorumluluk alanımızın tamamında deniz kirliliği ile daha etkin bir şekilde mücadele etmek ve çevreci tesisler kurmak	50
Hedef 1.2	İklim değişikliğini azaltacak ve buna uyum sağlayacak eylem planları yapmak	66
Hedef 1.3	Atıkları çevreye zarar vermeden bertaraf ederek, yaşama olanağına sahip daha çok temiz alan oluşturmak	16
Hedef 1.4	Hafriyat toprağı inşaat ve yıkıntı atıklarının kontrolü ile bertarafını yapmak ve geri kazanılan miktarını artırmak	94
Hedef 1.5	Yağmursularının çevre ve insan sağlığına zarar vermeden toplanmasını sağlamak	60
Hedef 1.6	Yeşil alanları sürdürülebilir kılmak ve yeşil alan miktarını %5 artırmak	100
Stratejik Amaç 2. Sosyal Belediyeciliği ve Sağlıklı Yaşamı İl Genelinde Hâkim Kılmak		**82,2**
Hedef 2.1	Vatandaşlarımıza ve tüm dezavantajlı gruplara sosyal belediyeciliğin gereklerini eksiksiz yerine getirmek	92
Hedef 2.2	Sağlık hizmetlerinin kapsamını ve kalitesini artırmak	27
Hedef 2.3	İlimiz genelindeki tüm mezarlık alanlarının ihtiyaçlarını karşılamak ve cenaze hizmetlerini eksiksiz gerçekleştirmek	92
Hedef 2.4	Çevre ve toplum sağlığı açısından büyük öneme sahip vektör mücadelesini tüm ilde yapmak ve rehabilite edilmemiş sokak hayvanı bırakmamak	100
Hedef 2.5	Çiftlikten sofraya sağlıklı ve güvenli et temini hizmetini uluslararası standartlara uygun olarak sürdürmek	100
Stratejik Amaç 3. Muğla'yı Kültürel Hayatı Daha Zengin Bir Kent Haline Getirmek		**75,2**
Hedef 3.1	Muğla'nın farklı yapılardaki 13 ilçesinin sosyal ve kültürel durumunu göz önünde bulundurarak yapılan etkinliklerin sayısını artırarak daha geniş kitlelere ulaşımını sağlamak	100
Hedef 3.2	Tiyatro, konser, şenlik ve festival dışında kalan, sanatın ve kültürün artmasına katkı sağlayacak faaliyetleri artırmak	88
Hedef 3.3	Muğla Büyükşehir Belediyesi Orkestrasının gelişimini sağlamak, Muğla genelinde yapılacak evrensel müzik etkinliklerini artırmak ve katkı sunmak	100
Hedef 3.4	Muğla Büyükşehir Belediyesi Konservatuvarında bulunan bölümlerde eğitim gören öğrenci sayısını artırmak, yetiştirdiği sanatçılarla Muğla'nın kültür hayatına katkı sunmak	85
Hedef 3.5	Tarihsel ve kültürel değer taşıyan sahibi olduğumuz en az 4 tesise işlev kazandırmak	3
Stratejik Amaç 4. Kentsel Tasarımı Estetik Anlayış İle Kurgulamak ve Oluşturmak		**36,5**
Hedef 4.1	Tüm ilçelerde gerekli alanlarda bütüncül plan ya da plan revizyonlarını yapmak	72
Hedef 4.2	Onaylanan 1/1000 ölçekli uygulama imar planlarına müteakip, parselasyon planlarının %100'ünü yapmak	39
Hedef 4.3	Her yıl en az 1 restorasyon projesi hazırlamak	100
Hedef 4.4	Plan dönemi içerisinde en az bir adet kentsel tasarım projesi uygulamak	0
Hedef 4.5	Kentsel Tasarım Rehberini 1 yıl içerisinde tamamlayıp her yıl en az 1 tane kent aksı/sokak sağlıklaştırma çalışması yapmak	0
Hedef 4.6	İlçe bazlı yapı ihtiyaç analizi ve arazi etüdleri ile turizm merkezi olan ilçelerin aydınlatma master planını tamamlamak	8

Stratejik Amaç 5. Daha Güvenli, Akıcı ve Çevreci Bir Ulaşım Sistemi Kurmak		**72,17**
Hedef 5.1	Bisiklet ve toplu taşıma kullanımı ile trafik bilincini kente genelinde yaygınlaştırmak	78
Hedef 5.2	Ulaşım sistemine bağlı karbon emisyonunu %10 azaltmak	100
Hedef 5.3	Otopark ve terminallerin 5 yıl içerisinde etkin kullanımını artırmak	65
Hedef 5.4	Belediyemiz tarafından sunulan liman hizmetlerini çevreye daha duyarlı hale getirmek	50
Hedef 5.5	Kırsal mahallelerde ve kent içinde (projeli yollar) daha konforlu, emniyetli ve modern yolları yaygınlaştırmak	80
Hedef 5.6	Altyapı yatırım programlarını ilgili kurum ve kuruluşların tamamı ile birlikte yaparak, projeleri tam zamanında bitirmek	60
Stratejik Amaç 6. Kent Ekonomisine Katma Değer Sunan Projeler Üretmek		**83,67**
Hedef 6.1	Muğla turizmini geliştirmek için yapılan faaliyetleri artırmak ve bu konuda faaliyet gösteren kurum ve kuruluşlara destek vermek	77
Hedef 6.2	Her yıl en az 1 alternatif veya yöresel tarım ve hayvancılık ürünün yetiştirilmesini sağlamak	100
Hedef 6.3	Kırsal kalkınmanın sağlanması amacıyla her yıl en az 1 proje üretmek	100
Hedef 6.4	Desteklenen kooperatif sayısını her yıl artırmak	100
Hedef 6.5	İlimizdeki sulama tesislerinin bakım-onarım-yenileme işlemlerine katkı sağlamak	100
Hedef 6.6	Belediye mülkiyetindeki kapalı alan ve çatılarda güneş enerji santrali (GES) dönüşümünü tamamlamak	25
Stratejik Amaç 7. Başta Genç Nüfus Olmak Üzere Her Yaş Grubuna Sporu Sevdirmek		**92**
Hedef 7.1	Bünyemizde bulunan spor branşları ile yapılan etkinlikleri ve amatör sporu destekleyecek faaliyetleri artırmak	86
Hedef 7.2	Sosyal Gençlik Masası aracılığıyla ilimizdeki tüm gençlerin sosyal etkinliklere katılımını sağlamak	100
Hedef 7.3	Sporu yaygınlaştırmak için yapılan faaliyetleri artırmak	90
Stratejik Amaç 8. İlimizi Huzurun ve Güvenin Adresi Bir Şehir Yapmak		**89**
Hedef 8.1	İtfai olaylar açısından ilimizde yaşanacak can ve mal kaybını asgari seviyeye indirmek	93
Hedef 8.2	Hemşerilerimizin sağlıklı, huzurlu yaşamalarını sağlamak için denetimlerimizi artırmak	100
Hedef 8.3	Şehrimize kalitesiz ve güvensiz meyve-sebze giriş-çıkışını engellemek	74
Stratejik Amaç 9. Kurumsal kapasitemizi en üst seviyeye çıkarmak		**74**
Hedef 9.1	Kaynak kullanımının etkinliğini artırmak	100
Hedef 9.2	Çalışanların mesleki ve kişisel gelişimlerine katkı sağlamak adına personelin tamamına hizmet içi eğitimler düzenlemek	91
Hedef 9.3	İş kazası ve meslek hastalıkları sayısını azaltmak	50
Hedef 9.4	Taşınmazların tasarrufu ile öz gelirleri her yıl artırmak	61
Hedef 9.5	Kurumun hizmet sunum verimliliğini artırmak amacıyla yönetim sistemi araçlarını uygulamaya almak	42
Hedef 9.6	Elektronik belediyecilik kullanımını yaygınlaştırmak	100
Stratejik Amaç 10. Belediye Hizmetlerini Katılımcı ve Demokratik Anlayışla Gerçekleştirmek		**60**
Hedef 10.1	Halkın karar alma süreçlerine katılımını artırmak	20
Hedef 10.2	Paydaşlarla sürdürülebilir ilişkiler kurmak ve devamlılığını sağlamak	100

Stratejik Plan Hedeflerinin 2021 Yılı Gerçekleşme Düzeyi (%)

Hedef Listesi	SA-1	SA-2	SA-3	SA-4	SA-5	SA-6	SA-7	SA-8	SA-9	SA-10
Hedef 1.1	50									
Hedef 1.2	66									
Hedef 1.3	16									
Hedef 1.4	94									
Hedef 1.5	60									
Hedef 1.6	100									
Hedef 2.1		92								
Hedef 2.2		27								
Hedef 2.3		92								
Hedef 2.4		100								
Hedef 2.5		100								
Hedef 3.1			100							
Hedef 3.2			88							
Hedef 3.3			100							
Hedef 3.4			85							
Hedef 3.5			3							
Hedef 4.1				72						
Hedef 4.2				39						
Hedef 4.3				100						
Hedef 4.4				0						
Hedef 4.5				0						
Hedef 4.6				8						
Hedef 5.1					78					
Hedef 5.2					100					
Hedef 5.3					65					
Hedef 5.4					50					
Hedef 5.5					80					
Hedef 5.6					60					
Hedef 6.1						77				
Hedef 6.2						100				
Hedef 6.3						100				
Hedef 6.4						100				
Hedef 6.5						100				
Hedef 6.6						25				
Hedef 7.1							86			
Hedef 7.2							100			
Hedef 7.3							90			
Hedef 8.1								93		
Hedef 8.2								100		
Hedef 8.3								74		
Hedef 9.1									100	
Hedef 9.2									91	
Hedef 9.3									50	
Hedef 9.4									61	
Hedef 9.5									42	
Hedef 9.6									100	
Hedef 10.1										20
Hedef 10.2										100

Performans Göstergelerinin 2021 Yılı Gerçekleşme Düzeyi (%)
(10 Stratejik Amaç, 48 Hedef, 160 Performans Göstergesi)

Hedef Listesi	Performans Göstergesi Sayısı	PG1	PG2	PG3	PG4	PG5
Hedef 1.1	4	0	100	0	100	
Hedef 1.2	5	78	50	50	100	50
Hedef 1.3	5	0	0	58	40	0
Hedef 1.4	4	100	75	100	100	
Hedef 1.5	4	0	100	100	0	
Hedef 1.6	4	100	100	100	100	
Hedef 2.1	5	100	62	100	100	100
Hedef 2.2	5	0	33	3	68	31
Hedef 2.3	5	100	98	100	0	50
Hedef 2.4	2	100	100			
Hedef 2.5	3	_	_	100		
Hedef 3.1	3	100	100	100		
Hedef 3.2	4	100	100	50	100	
Hedef 3.3	3	100	100	100		
Hedef 3.4	2	100	79			
Hedef 3.5	4	0	0	8	9	
Hedef 4.1	2	100	30			
Hedef 4.2	2	60	17			
Hedef 4.3	1	100				
Hedef 4.4	1	0				
Hedef 4.5	2	0	0			
Hedef 4.6	3	20	0	0		
Hedef 5.1	5	_	100	100	100	0
Hedef 5.2	3	_	_	100		

Hedef Listesi	Performans Göstergesi Sayısı	PG1	PG2	PG3	PG4	PG5
Hedef 5.3	5	_	100	0	60	100
Hedef 5.4	2	0	100			
Hedef 5.5	5	100	51	100	100	50
Hedef 5.6	3	0	100	67		
Hedef 6.1	3	100	85	50		
Hedef 6.2	2	100	100			
Hedef 6.3	2	100	100			
Hedef 6.4	3	100	100	100		
Hedef 6.5	1	100				
Hedef 6.6	3	25	65	0		
Hedef 7.1	3	65	100	100		
Hedef 7.2	3	100	100	100		
Hedef 7.3	2	100	80			
Hedef 8.1	4	100	100	64	100	
Hedef 8.2	4	100	100	100	100	
Hedef 8.3	3	100	92	53		
Hedef 9.1	4	100	100	100	100	
Hedef 9.2	4	100	84	100	81	
Hedef 9.3	4	0	100	100	0	
Hedef 9.4	5	27	100	40	80	100
Hedef 9.5	4	0	100	_	_	
Hedef 9.6	5	100	100	100	100	100
Hedef 10.1	3	0	0	100		
Hedef 10.2	2	100	100			

2021 Yılı Stratejik Hedeflerin Gerçekleşme Dağılımı (48 Stratejik Hedef)

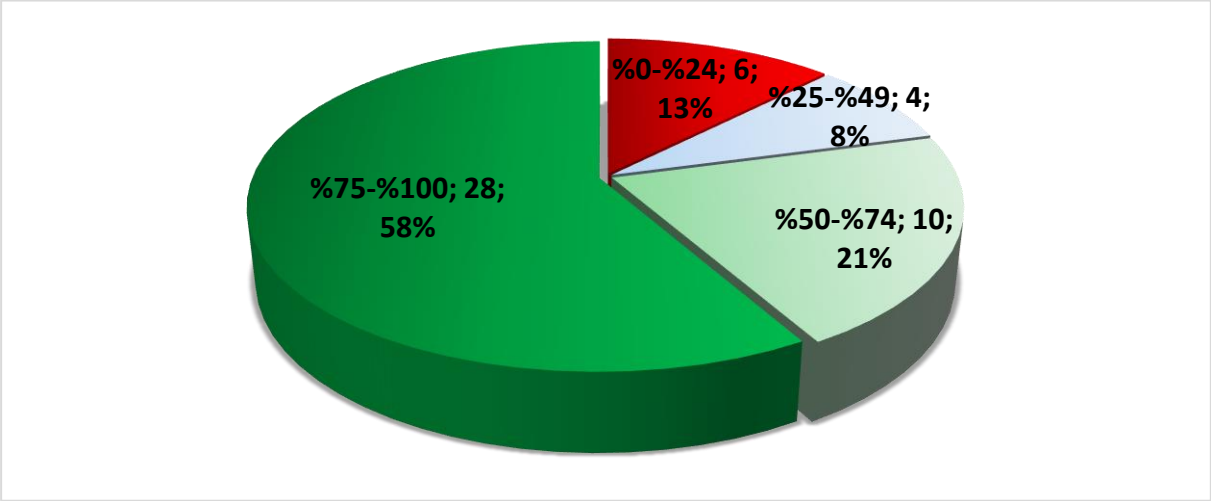

Performans Göstergelerinin Gerçekleşme Dağılımı (160 Performans Göstergesi)

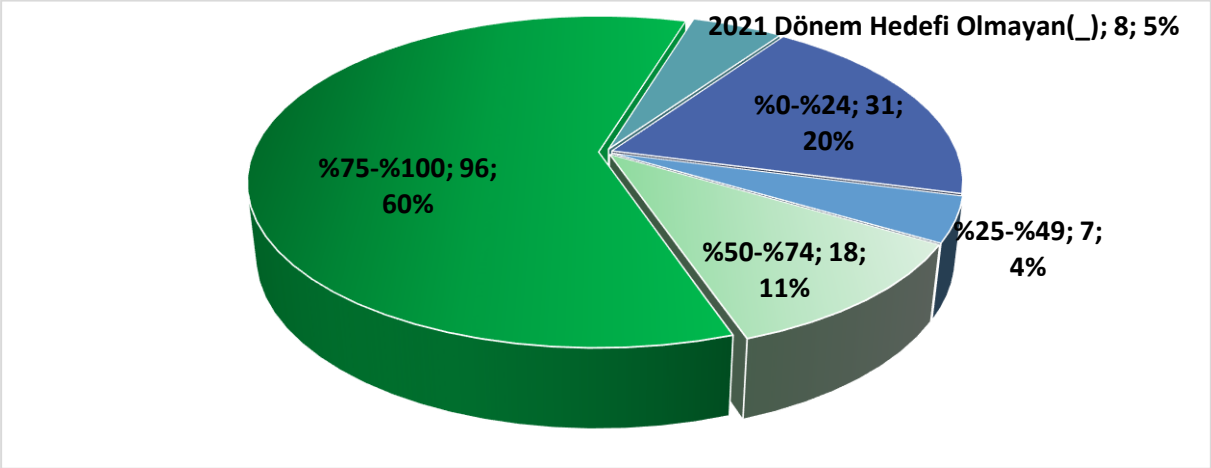

4.Performans Bilgi Sisteminin Değerlendirilmesi

Elektronik Belge Yönetim Sisteminde bulunan stratejik plan ve performans esaslı bütçe modülü ile ilgili geliştirmeler devam etmekte olduğundan izleme ve veri toplama aşaması EBYS uygulaması üzerinden yapılamamaktadır. Sistemde söz konusu modüllerin hizmete açılmasına müteakip veri girişlerinin, izleme gösterglerinin ve dönemlik raporların sistem üzerinden gerçekleşeceği düşünülmektedir.

2020-2024 Stratejik Planımız doğrultusunda hazırlamış olduğumuz performans programlarının gerçekleşme takibi, kontrol sürecinin daha etkin bir hale getirilmesine olanak sağlayacak şekilde Kurumumuz bünyesinde tüm harcama birimlerimizce 2015-2019 Yılı Stratejik Planının değerlendirilmesinde kullanılan yazılımın 2020-2024 Stratejik Planımızın ve yıllık performans programlarımızın takibinde de kullanılması planlanmakta olup bu yazılımın güncellenmesi sağlanacaktır.

Performans göstergelerine ilişkin gerçekleşmelerin izlenmesi ve değerlendirilmesi amacıyla Performans Göstergesi Gerçekleşmeleri İzleme Formu oluşturulması ve söz konusu formlara her bir performans göstergesi için ayrı ayrı veri girişi yapılması planlanmaktadır. Bu amaçla 2022 yılında veri toplama yöntemi üçer aylık dönemler itibarıyla gerçekleştirilecek olup söz konusu veriler performans izleme ve değerlendirme raporları ile stratejik plan izleme ve değerlendirme raporlarının periyodik olarak takibini sağlayacaktır.

IV-KURUMSAL KABİLİYET ve KAPASİTENİN DEĞERLENDİRİLMESİ

A. Üstünlükler

- ✓ Genç, dinamik, eğitim seviyesi yüksek personele sahip olunması
- ✓ Yönetici kadrolarının deneyimli olması
- ✓ İlimiz genelindeki hâlihazır haritaların tamamlanarak, planlamanın sağlıklı bir şekilde uygulanması
- ✓ Şeffaf ve mali disiplini yüksek belediye anlayışı
- ✓ Kurumsallık kavramının oluşmuş olması
- ✓ İdari ve mali işlemlerde kararların Üst Yönetimce alınıp, Belediye Meclisince onaylanması
- ✓ Doğaya, çevreye ve kültürel değerlere sahip çıkan bir Belediye anlayışına sahip olunması
- ✓ Belediye Başkanının deneyimli olması
- ✓ Coğrafi bilgi sistemlerinin aktif olarak kullanılması
- ✓ Bilişim ürünlerinin montaj, bakım ve arızalarının giderilmesi işlemlerinin kendi çalışanlarımız tarafından yürütülüyor olması.
- ✓ Denizcilik sektörü, sivil toplum kuruluşları ve meslek odalarıyla yakın iş birliği ve uygulama alanının mevcudiyeti
- ✓ Sosyal belediyecilik anlayışının üst seviyede olması
- ✓ Modern ve yenilikçi anlayışa sahip olunması
- ✓ Üst Yönetimin yenilikçi projeleri desteklemesi
- ✓ Personele kendini geliştirme fırsatı verilmesi
- ✓ Elektronik Belge Yönetim Sisteminin etkin ve verimli kullanılması
- ✓ Vatandaşlardan mail yoluyla gelen talep ve şikâyetlere anlık olarak cevap veriliyor olması
- ✓ Modern sosyal ve spor tesislerine sahip olunması
- ✓ Yerel ve ulusal medya ile ilişkilerin güçlü olması

B. Zayıflıklar

- ✓ Hizmet binalarının dağınık yerlerde bulunması ve bazı hizmet binalarının halen kiralama yöntemiyle kullanılıyor olması
- ✓ Belediye hizmet ve projelerinin yeterince tanıtılamaması
- ✓ Bölgesel bazda koordinasyon birimlerinin yetersiz olması
- ✓ Özel sektör ve sivil toplum kuruluşları ile ilişkilerin güçlendirilmesi ihtiyacı
- ✓ İzin, tahsis vb. bürokratik işlemlerde yaşanan gecikmeler
- ✓ İlde yazlık ve kışlık nüfus arasında büyük farklılık olması
- ✓ Pandemi sürecinin etkilerinin devam etmesi
- ✓ Ekonomideki dalgalanmalar nedeniyle oluşan fiyat farklılıkları sebebi ile girdi maliyetlerindeki artışlar
- ✓ Temini yurt dışı kaynaklara bağlı bilişim ürünlerinin tedarikinde yaşanan sorunlar
- ✓ Sürdürülebilir, etkili ve yerleşmiş kültür ve turizm politikalarının olmaması
- ✓ Turizm ve spor alanında kamu kurum ve özel sektör temsilcilerinin işbirliği ve koordinasyonu alanındaki zayıflıklar
- ✓ Özel çevre koruma bölgeleri ile ilgili mevzuatta yaşanan yetki çatışmaları

C. Değerlendirme

Muğla Büyükşehir Belediyesi ailesi olarak, 'İnsan Odaklı Sosyal Belediye', 'Çevreci Kent Yaşanabilir Şehir' ve 'Güçlü Şehir Güçlü Altyapı' ilkeleriyle her biri büyük önem taşıyan, yaşadığımız şehre değer katan hizmetleri dünya standartlarında yetişmiş uzman iş gücü ile sunmaya ve projeleri hayata geçirmeye devam ediyoruz. 2014 yılından bugüne kadar Muğla' ya 2 Milyar 669 Milyon 634 Bin TL yatırım yapılmış olup şehrimize en fazla yatırım yapan kurum Muğla Büyükşehir Belediyesi' dir. İl genelinde 2 bin 400 kilometre yol yapımını tamamlanmış olup modern yollar ve güvenli ulaşım için 450 milyon TL' lik yatırım yapılmıştır.

Muğla Büyükşehir Belediyesi olarak 2014 yılından bu yana 78 Milyon 753 Bin TL yatırım ile vatandaşlara nefes aldıracak 5 modern tesis yaparak vatandaşların hizmetine sunulmuştur. Büyükşehir Belediyesi'nin 63 Milyon 120 bin TL yatırım ile yapımına devam ettiği kent meydanı projesini hizmete alması ile birlikte bu rakam 141 milyon 873 bin TL'ye çıkacaktır. Büyükşehir Belediyesi tarafından tamamlayarak vatandaşların hizmetine sunduğu 5 modern tesis arasında; Türkan Saylan Çağdaş Yaşam Merkezi, Turgutreis Yaşam Merkezi, Bodrum Liman, Ortaca Cem ve Kültür Evi ile Menteşe Yağ Hali yer almakta olup Kent Meydanı projesi de kısa süre içerisinde tamamlanarak vatandaşların hizmetine sunulacaktır.

Çevreci Kent Yaşanabilir Şehir ilkesiyle gelecek kuşaklara yaşanabilir bir Muğla bırakmanın bilincinde çalışmalarımıza devam etmekteyiz. Hedefimiz, iklim değişikliğine karşı sürdürülebilir projelerle, kentsel atıkları geri kazandıran, doğal kaynakları etkin şekilde kullanabilen, doğa ile uyumlu, doğaya ve tüm canlılara saygılı, doğal afetlerle mücadele noktasında farkındalığı ve müdahale gücü yüksek bir Muğla oluşturmaktır. Bu noktada; iklim değişikliğinin küresel çabalarına katkıda bulunmak amacıyla 'Avrupa İklim ve Enerji için Belediye Başkanları Sözleşmesi' (The Covenant Of Mayors For Climate And Energy Europe) imzalanmıştır. Sözleşmeyle Muğla'nın 2030 yılına kadar karbon emisyonunu %40 azaltma taahhüdü verilmiştir. 2021 yılında 6 katı atık düzenli depolama tesisimizde 415.160,16 ton evsel katı atık bertaraf edilmiş olup biyokütle enerji santrallerinde toplam 40.366.350 KW enerji üretimi yapılmıştır.

Sosyal, adil ve engelsiz belediyecilik anlayışıyla kadın, çocuk, genç, yaşlı ve hayvan dostu şehrimizde yaşayan her canlıyı kucaklayan, onların yaşamını kolaylaştıran hizmetlerimizle yanlarında olmaya devam ediyoruz. 2021 yılı il genelinde; halk kart, kırtasiye yardımları, nakdi yardımlar, afet yardımları, sağlık giderleri yardımı ve ayni yardımlar olarak toplam 2.219 aileye 2.701.243,00 TL ve 322 aileye 3.220 çuval odun yardımı yapılmıştır. Ramazan ayı süresince il genelinde 9.117 ihtiyaç sahibi vatandaşa 1.576.620,00 TL tutarında gıda ve hijyen paket yardımında bulunulmuştur. Pandemi sürecinden olumsuz etkilenen 2.504 esnafımıza 1.252.000,00 TL tutarında destek paketi verilmiştir.

Mavi ve yeşilin bütünleştiği, eşsiz kıyıları ile dünyanın en güzel coğrafyası olan şehrimizin sadece turizm kenti değil örnek projelerle tarım kenti olması için çalışıyoruz. 'Tarım Kenti Muğla Modeli' ile kırsalın cazibesinin artırıldığı, hem üreticilerin hem tüketicilerin kazandığı, yerinde işlenip katma değeri yüksek tarımsal üretime, kırsal kalkınmaya, kooperatiflerle işbirliğine, üreticimize ve tüketicimize önem veriyoruz. 2021 yılı içerisinde; çoğunluğunu kadınların oluşturduğu kooperatiflere fide desteği, zeytinyağı alımı, süt soğutma tankı, arıcılık malzemeleri ve bal üretimi desteği, 266 kadın üreticiye toplam 798 kıl keçisi, kadın üreticilere 97 Bin 500 Adet tıbbi aromatik fidanı ve yine üreten kadınlarımıza 102 bin 500 lavanta fidesi desteği sağlanmıştır.

2021 yılında 81 ilden 5702 kişiye toplamda 28.510 paket tohum dağıtımı yapılmış olup ülke genelinde destek gören projemizle 958 çeşit yerel tohum örneğine ulaşılmıştır. Tarlanıza Geliyoruz projesi kapsamında ise 50 köy toplantısı yapılmış ve 795 üreticiye hizmet verilmiştir. Fethiye Karaçulha Meyve Sebze Kurutma Tesisimizde 113 kurutma yapılmış ve 76.663 kg yaş ürün kurutması gerçekleştirilmiştir.

Muğla' mıza değer katan hizmetleri örnek uygulamalarla yaygınlaştırmanın mutluluğu ve gururunu yaşıyoruz. Sağlıkta 'Evde Yaşlı Bakım Hizmetleri' ve 'Tarımsal Destek Hizmetleri' çalışmalarımıza dair Büyükşehir Belediyemiz Avrupa Birliği tarafından finanse edilen Yerel Yönetim

Reformu Projesi kapsamında İçişleri Bakanlığı ve Çevre Şehircilik ve İklim Değişikliği Bakanlığı tarafından iyi uygulama örneği olarak 'pilot büyükşehir belediyesi' seçilmiştir.

2021 yılında belediye otobüsü ve ÖTTA ile 2.605.061 yolcu ücretsiz olmak üzere toplam 26.485.743 yolcu toplu taşıma hizmetlerinden faydalanmıştır. Araç takip ve filo yönetimi sistemimizle 1.614 toplu taşıma aracı, 700 belediye hizmet aracı, 1.844 öğrenci ve personel servis aracı 7/24 çevrimiçi olarak takip edilmiştir.

Nitelikli kültür-sanat etkinliklerini her kesime kolay erişilebilir şekilde sunarak, düşünen, yargılayan ve sorgulayan insan modelini geliştirmek için kültür ve sanat bilincini yükseltmek, sağlıklı bir yaşam için spor bilinci aşılayarak başarılı sporcular yetiştirmek ve alternatif turizm faaliyetlerini destekleyerek rağbet gören ve adından söz ettiren sadece yerel değil uluslararası bir kültür, sanat ve turizm kenti oluşturmak hedefiyle çalışmalarımız devam etmektedir.

13 bin 247 kilometrekare yüzölçümü, 1480 kilometre kıyı şeridi, birbirinden değerli 13 ilçesiyle mükemmel, eşsiz bir o kadar da geniş bir coğrafya olan Muğla'mızın yüzde 68 orman varlığı zenginliğinin 2021 yaz aylarında yaşadığımız büyük yangın felaketi ile yüzde 8'i zarar görmüştür. Yaşadığımız yangın felaketinde oluşturduğumuz yangın yardım merkezlerimizle belediye-halk dayanışmasının ve koordinasyonunun en güzel örnekleri sergilenmiştir. Yangın sırasında ve sonrasında etkilenen herkese ve her bölgeye ayni ve nakdi yardımlar, başta arıcılarımız olmak üzere üreticilerimize doğrudan destekler ve kampanyalarla yaralarımızın sarılmasına katkı sağlanmıştır.

Yaşamaktan ve hizmet etmekten gurur duyduğumuz Muğla'mız, doğal ve tarihi güzellikleri, Cumhuriyet ve Atatürk sevdası ile örnek ve yaşanılacak bir şehir olmaya devam edecek. Sevgi, hoşgörü ve güler yüzlü hizmet anlayışı ile Muğla'yı kucaklamaya, vatandaşlarımızın daha sağlıklı ve huzurlu bir şehirde yaşamalarını sağlamaya aynı kararlılıkla devam edeceğiz. Bu şehirde yaşayan, bu havayı soluyan, bu şehir için çalışan tüm hemşerilerimizle birlikte aileyiz, birlikte Muğla'yız.

V-ÖNERİ ve TEDBİRLER

- Büyükşehir Belediyesinin mevzuat eksikliğinden kaynaklanan eksikliklerini gidermek adına kurum içinde gerekli eğitim faaliyetleri planlanmış ve birçoğu yapılmıştır.
- Satın alma faaliyeti başlatılmadan, bütçe göz önünde bulundurularak ihtiyaç listesi şekillendirilmekte ve öncelikler belirlenmektedir.
- Stratejik plan ve performans programının hazırlanmış olması yeterli olmayıp, bunların uygulanmasının, performans kriterlerine uyulup uyulmadığının takibinin yapılmasına büyük bir titizlikle devam edilecektir.
- Personelin performans değerlendirmelerinin yapılmasına ilişkin olarak çalışmalar yapılmıştır.
- Çalışanların iş stresinin azaltılması ve verimliliğinin artırılması için sosyal aktivitelere ağırlık verilecektir.
- Kent merkezlerinde yaşanan otopark sorununa kalıcı çözümler bulunacaktır.
- Kamu ve özel sektör işbirliği ile ortak Ar-Ge çalışmaların yapılması sağlanmalıdır.
- İl genelinde otogarlar yapılmasına ilişkin proje çalışmaları devam etmektedir. Sosyal Belediyecilik anlayışının gereği olan çalışmalar özveri ile sürdürülmektedir.
- Proje yatırımları için hibe ve kredi şartları araştırılmaktadır.
- Anket ve toplantı gibi yöntemlerle Muğla ilinde yaşayan vatandaşların belediye hizmetleri konusundaki görüş ve önerileri değerlendirilmektedir.
- Büyükşehir Belediyesinin, diğer belediyelerce yapılan işlerden ''ayırt edici ve yenilikçi kılan" çalışmaları yaygınlaştırılmalıdır. Belediyemizin insana öncelik veren, toplumun tüm kesimlerini kapsayan yaşlı, engelli, kadın, çocuk dostu uygulamalarının sayısını artırıp, tüm kent mekânında yaygınlaştırarak öncü ve örnek olmaya devam edilmelidir.

- Muğla halkının yüksek sosyal düzey ve duyarlılığının sosyal projeler geliştirme konusunda yönlendirilmesi sağlanmalıdır.
- Şehir ekonomisini geliştirici yönde tasarruf ve girişim projeleri konusunda kişi ve kuruluşlar özendirilmelidir.
- Eğitim düzeyi ve bilgi birikimi yüksek ancak nispeten genç olan Muğla halkının sivil toplum örgütlerinde daha aktif görevler alması sağlanmalıdır.
- Mülkiyeti resmi kurumlarda olan, ancak pasif ve kullanılmayan yeşil alanların bilhassa özel sektör iştirakçileri tarafından kullanılmak istenmesi gibi konularda yaşanabilecek sıkıntılarla ilgili önleyici tedbirlerin alınması gerekmektedir.
- Özel Çevre Koruma Bölgelerinde mümkün olduğunca mevcut kıyı tesisleri kullanılarak yeni tesis projelerinden kaçınılmalıdır.
- Büyükşehir Belediye Başkanlığımızın hüküm ve tasarrufunda bulunan aynı zamanda diğer kurum veya kişilerle hisseli, şuyulu taşınmazlar tespit edilerek Büyükşehir Belediye Meclisince satışına yönelik karar alınması uygun olacaktır.
- Sosyal hizmetler, evde hasta bakım hizmetleri, halk sağlığı ve çevre sağlığını koruma (haşere ile mücadele) hizmetleri yerel yönetimler tarafından tek elden yürütülmeli ve merkezi idare bu faaliyetler için Belediyelere kaynak aktarmalıdır.
- İlçe Belediyeleri ile ortak kullanılan hizmet binalarının elektrik, su, bakım onarım ödemelerinde sorunlar yaşanmakta olup, binaların kullanımlarının bu sorunları çözecek şekilde düzenlenmesi gerekmektedir.
- Belediye gelirlerini arttırıcı çalışmalara devam edilmeli, bununla birlikte kaynak israfını önlemeye, tasarruf sağlamaya yönelik gerekli çalışmalara da devam edilmelidir.
- Vatandaşlarımız afet bilincinin yükseltilmesi gerekmektedir.
- Dünyanın en önemli turizm merkezlerinden biri olan ilimizde, halkın özellikle alternatif turizm ve kültür turizmi konularında bilgilendirilmesi ve bu konularda yatırım yapmaya teşvik edilmesi konularında yapılan çalışmaların artarak devam etmesi sağlanmalıdır.
- Her türlü teknolojik donanıma sahip bir kurum arşiv binası yapılmalıdır.
- Her gün gelişen teknolojinin izlenebilmesi için teknik çalışanlara verilen eğitimlerin artırılması sağlanmalıdır.
- Kent içi ulaşım hizmetlerinin geliştirilmesine yönelik AR-GE çalışmalarına ağırlık verilmelidir.
- Kültür ve sosyal anlamda etkinliklerimizi artırmak maksadıyla ilçe merkezlerine kültür merkezleri yapılmalıdır.
- Muğla'mızı diğer illerde kültür turizm ve sanat açısından tanıtacak turneler/fuarlar düzenlenmeye devam edilmelidir.
- Kamu ve özel sektör temsilcilerinin işbirliğini ve koordinasyonunu artıracak bir zemin oluşturulmalıdır.
- Artan enerji ihtiyaç ve maliyetinden dolayı alternatif enerji kaynaklarına yönelik yatırım ve araştırmalara devam edilmelidir.
- İstihdam arttırıcı projelere ve çalışmalara ağırlık verilmeli, iş ve istihdam imkânlarını arttıran çeşitli projeler hayata geçirilmeye devam edilmelidir.
- Avrupa Birliği Çevre Standartları, Kyoto Protokolü kararları ve öngörüleri ile koordine sağlanması amacıyla mevzuat ve yönetmelik takipleri düzenli yapılmalıdır.
- Muğla ilinde yer alan 13 ilçe için ayrı ayrı çevre sorunları ihtiyaç analizi yapılarak ilçe bazında eylem planları bütüncül yaklaşım hedefli harekete geçirilmelidir.

EKLER

MALİ HİZMETLER BİRİM YÖNETİCİSİNİN BEYANI

Mali hizmetler birim yöneticisi olarak yetkim dahilinde;

İç kontrol sisteminin Muğla Büyükşehir Belediyesi' nde oluşturulması, uygulanması ve geliştirilmesi çalışmalarında gerekli koordinasyonun sağlandığını, eğitim ve rehberlik hizmeti verildiğini, faaliyetlerin mali yönetim ve kontrol mevzuatı ve diğer mevzuata uygun olarak yürütüldüğünü, kamu kaynaklarının etkili, ekonomik ve verimli bir şekilde kullanılmasını temin etmek üzere iç kontrol süreçlerinin işletildiğini, uygulama sonuçlarının izlendiğini ve gerekli tedbirlerin alınması için düşünce ve önerilerimin zamanında üst yöneticiye raporlandığını beyan ederim.

Mali kanunlarla ilgili diğer mevzuatın uygulanması konusunda üst yöneticiye ve harcama yetkililerine gerekli bilgileri sağladığımı ve danışmanlık faaliyetinde bulunduğumu bildiririm.

Bu raporun "III/A- Mali Bilgiler" bölümünde yer alan bilgilerin güvenilir, tam ve doğru olduğunu teyit ederim. (Muğla - 29.03.2022)

Fatoş ÖZTÜRK
Mali Hizmetler Dairesi Başkanı

İÇ KONTROL GÜVENCE BEYANI

Üst yönetici olarak görev ve yetkilerim çerçevesinde Muğla Büyükşehir Belediyesi bütçesinin;kalkınma planına, yıllık programa, stratejik plan ve performans programı ile hizmet gereklerine uygun olarak hazırlandığını ve uygulandığını, amaç ve hedeflerin gerçekleştirilmesi ve ilgili mevzuatla düzenlenen görev ve hizmetlerin yerine getirilmesi için bütçe ile tahsis edilmiş kaynakların, planlanmış amaçlar doğrultusunda ve iyi mali yönetim ilkelerine uygun olarak kullanıldığını beyan ederim.

Bu çerçevede iç kontrol sisteminin; idarenin gelir, gider, varlık ve yükümlülüklerinin etkili, ekonomik ve verimli bir şekilde yönetilmesine, kanunlara ve diğer düzenlemelere uygun olarak faaliyet göstermesine, her türlü mali karar ve işlemlerde usulsüzlük ve yolsuzluğun önlenmesine, karar oluşturmak ve izlemek için düzenli, zamanında ve güvenilir rapor ve bilgi edinilmesine, varlıkların kötüye kullanılmasının ve israfın önlenmesine ve kayıplara karşı korunmasına ilişkin yeterli ve makul güvenceyi sağladığını bildiririm.

Bu güvence, üst yönetici olarak sahip olduğum bilgi ve değerlendirmeler, yönetim bilgi sistemlerine, iç kontrol sistemi değerlendirme raporlarına, izleme ve değerlendirme raporlarına, harcama yetkilileri ile mali hizmetler birim yöneticisi tarafından sunulan güvence beyanlarına ve denetim raporlarına dayanmaktadır.

Bu raporda yer alan bilgilerin güvenilir, tam ve doğru olduğunu beyan ederim. (Muğla - 29.03.2022)

Dr. Osman GÜRÜN
Büyükşehir Belediye Başkanı

Muğla Büyükşehir Belediye Meclisinin 14.04.2022 tarih ve 81 nolu kararı ile kabul edilmiştir.

Cumhur ÇOBAN **Meclis I. Başkan Vekili**	**Can ÇANBEY** **Katip Üye**	**İlknur ÜLKÜM SEFEROĞLU** **Katip Üye**

T.C. MUĞLA BÜYÜKŞEHİR BELEDİYESİ

2014

info@mugla.bel.tr | 444 48 01 | www.mugla.bel.tr